This is a digital copy of a book that was preserved for generations on library shelves before it was carefully scanned by Google as part of a project to make the world's books discoverable online.

It has survived long enough for the copyright to expire and the book to enter the public domain. A public domain book is one that was never subject to copyright or whose legal copyright term has expired. Whether a book is in the public domain may vary country to country. Public domain books are our gateways to the past, representing a wealth of history, culture and knowledge that's often difficult to discover.

Marks, notations and other marginalia present in the original volume will appear in this file - a reminder of this book's long journey from the publisher to a library and finally to you.

Usage guidelines

Google is proud to partner with libraries to digitize public domain materials and make them widely accessible. Public domain books belong to the public and we are merely their custodians. Nevertheless, this work is expensive, so in order to keep providing this resource, we have taken steps to prevent abuse by commercial parties, including placing technical restrictions on automated querying.

We also ask that you:

+ *Make non-commercial use of the files* We designed Google Book Search for use by individuals, and we request that you use these files for personal, non-commercial purposes.
+ *Refrain from automated querying* Do not send automated queries of any sort to Google's system: If you are conducting research on machine translation, optical character recognition or other areas where access to a large amount of text is helpful, please contact us. We encourage the use of public domain materials for these purposes and may be able to help.
+ *Maintain attribution* The Google "watermark" you see on each file is essential for informing people about this project and helping them find additional materials through Google Book Search. Please do not remove it.
+ *Keep it legal* Whatever your use, remember that you are responsible for ensuring that what you are doing is legal. Do not assume that just because we believe a book is in the public domain for users in the United States, that the work is also in the public domain for users in other countries. Whether a book is still in copyright varies from country to country, and we can't offer guidance on whether any specific use of any specific book is allowed. Please do not assume that a book's appearance in Google Book Search means it can be used in any manner anywhere in the world. Copyright infringement liability can be quite severe.

About Google Book Search

Google's mission is to organize the world's information and to make it universally accessible and useful. Google Book Search helps readers discover the world's books while helping authors and publishers reach new audiences. You can search through the full text of this book on the web at `http://books.google.com/`

C. B. RICHARD & CO.

Established 1847

29 BROADWAY NEW YORK

STEAMSHIP OPERATORS AND MANAGERS

RICHARD LINES

Regular Service to the following Baltic Sea Ports:

Danzig, Libau, Riga and Reval.

We also call at Scandinavian and Finnish Ports.

С. Б. Ричардъ и Ко.

Фирма основана въ 1847 г.

Пароходное Общество открывшее сообщеніе между Нью-Іоркомъ и портами Балтійскаго Моря

Ежемѣсячные рейсы съ заходомъ въ **ДАНЦИГЪ, ЛИБАВУ, РИГУ, РЕВЕЛЬ** и другіе порты Скандинавіи и Финляндіи.

Обращайтесь на англійскомъ или русскомъ языкахъ по слѣд. адресу:

C. B. RICHARD & CO.

29 Broadway **New York City, U. S. A.**

Cable Address: **"Richard, New York"** Tel. Whitehall 500

GERHARD & HEY, Inc.

NEW YORK	CHICAGO	ST. LOUIS	DETROIT	NEWARK
21-24 State St.	327 So. La Salle St.	822 Pierce Bldg.	531 Dime Bank Bldg.	118 Frelinghuysen Av.

WE HAVE BEEN SPECIALIZING FOR HALF A CENTURY IN

RUSSIAN TRANSPORTATION

IN CONNECTION WITH THE

GERHARD & HEY COMPANY, Ltd., of Russia

Who are now reorganizing their extensively-equipped and up-to-date offices in every important Russian city and port. We are familiar with the changing conditions in Russia and can offer importers as well as exporters excellent Transportation and Warehousing in the cities now open to commerce.

IMPORT: Goods received from Russian shippers, packed and shipped in the promptest and most advantageous way. Invoice amounts paid out, goods examined and advances made. Goods stored in our own Warehouses or Cold Stores at the shipper's option.

EXPORT: We maintain regular combined car services from all important manufacturing centres to Atlantic and Pacific coast port thereby insuring prompt connections with export steamers at lowest freight rates. Insurance for all risks effected at advantageous terms. Expert advice on freight rates and sailing schedules given.

BANKING: Exporters' drafts discounted or collected through our Russian Offices at a moderate charge, as far as present conditions allow such transactions.

Map of Russia, Showing Branch Offices of the Gerhard & Hey Co., Ltd.

РУССКІЕ ГРУЗО-ОТПРАВИТЕЛИ И ЭКСПОРТЕРЫ

поручая намъ свои грузы, могутъ вполнѣ быть увѣрены въ скорой ихъ доставкѣ по пониженному тарифу.

Мы выработали спеціальную систему грузового движенія изъ промышленныхъ центровъ по-вагонно, что даетъ намъ возможность перевозить грузы съ наибольшей скоростью по минимальному тарифу. Перевозка мелкихъ товаровъ обходится почти такъ же дешево, какъ и по-вагонная.

Gerhard & Hey, Inc.

21 STATE ST. **NEW YORK, U. S. A.**

ШУМАНЪ И ЗЕЛИГМАНЪ

ЧЛЕНЫ НЬЮ—ІОРКСКОЙ ФОНДОВОЙ БИРЖИ

ПОКУПКА И ПРОДАЖА

ИНОСТРАННЫХЪ ДЕНЕГЪ,

ИНОСТРАННОЙ ВАЛЮТЫ

И

ИНОСТРАННЫХЪ ЦѢННЫХЪ БУМАГЪ.

ПОКУПКА И ПРОДАЖА АКЦІЙ И ОБЛИГАЦІЙ,
КОТИРУЮЩИХСЯ НА НЬЮ—ІОРКСКОЙ БИРЖѢ,
ЗА НАЛИЧНЫЙ РАСЧЕТЪ ИЛИ «ON CALL».

СПЕЦІАЛЬНЫЙ ОТДѢЛЪ
ДЛЯ РУССКИХЪ.

SHUMAN & SELIGMANN

MEMBERS New York Stock-Exchange

New York, 30 Broad Street—Tel. Broad 7270

RUSSIAN COLLEGIATE INSTITUTE

219 Second Ave.
NEW YORK N. Y.

РУССКІЙ НАРОДНЫЙ

УНИВЕРСИТЕТЪ

РУССКІЙ НАРОДНЫЙ УНИВЕРСИТЕТЪ СОЗДАНЪ ДЛЯ ПОДНЯТІЯ КУЛЬТУРНАГО УРОВНЯ РУССКИХЪ ЭММИГРАНТОВЪ ВЪ АМЕРИКѢ.

РУССКІЙ НАРОДНЫЙ УНИВЕРСИТЕТЪ СОСТОИТЪ ИЗЪ 3-ХЪ ОТДѢЛЕНІЙ:

I.

ПОДГОТОВИТЕЛЬНОЕ (РУССКАЯ ШКОЛА)

II.

ОСНОВНОЕ (АКАДЕМИЧЕСКОЕ)

III.

СПЕЦІАЛЬНОЕ (СЕЛЬСКО-ХОЗЯЙСТВЕННОЕ и ТЕХНИЧЕСКОЕ)

СПРАВКИ О ПОСТУПЛЕНІИ ВЪ УНИВЕРСИТЕТЪ И ПРОГРАММУ МОЖНО ПОЛУЧИТЬ ЕЖЕДНЕВНО ОТЪ 7 — 9 ВЕЧЕРА И ПО СУББОТАМЪ — ОТЪ 5 — 6 ВЕЧЕРА.

Викторъ Э. Гарцъ
ПРИСЯЖНЫЙ ПОВѢРЕННЫЙ
2 Ректоръ Стритъ, Нью Іоркъ

VICTOR E. GARTZ
Attorney and Counselor at Law
2 Rector St., New York, N.Y.

JOHN B. HARRIS COMPANY

Paper Merchants

IMPORTERS & EXPORTERS

Office and Warehouse:

100 NORTH MOORE STREET

New York City, U. S. A.

Cable Address: JONARCO

We are in a position to supply your needs in all grades of paper.

ДЖОН Б. ГАРРИС КОМПАНИ

ЭКСПОРТЕРЫ И ИМПОРТЕРЫ БУМАГИ.

Адресъ конторы и склада:

100 НОРДЪ-МОРЪ УЛИЦА, НЬЮ ІОРКЪ

Сѣв.-Ам. Соед. Штаты

Адресъ для каблеграммъ: „Jonarco“

Поставляемъ бумаги всевозможныхъ сортовъ.

Пишите по русски.

ESTABLISHED 1855

MAURICE O'MEARA CO.

Manufacturers & Exporters of

PAPER

MAIN OFFICES:

448-450 PEARL STREET,
New York, N. Y., U. S. A.

Cable Address: "PAPERMEARA"

Send us your inquiries in Russian and mark them for the personal attention of Mr. W. A. Sullivan.

Морис О'Мира Компани

ФАБРИКАНТЫ И ЭКСПОРТЕРЫ

Бумаги

Главная контора:

448-450 ПЕРЛЬ СТРИТЪ, НЬЮ ІОРКЪ

Сѣв.-Ам. Соед. Штаты

Адресъ для каблеграммъ : „Papermeara"

Запросы на русскомъ языкѣ адресуйте
на имя Г-на В. А. Суливана.

Hercules Powders

Hercules bulk smokeless, dense smokeless and black sporting powders are favorites among sportsmen wherever they have been used.

These well known brands have proven reliable under all climatic conditions and keep indefinitely.

Hercules Dynamite, Gelatin, Black Blasting powder and Blasting supplies are known the world over.

Look for the Hercules trade mark on each package of explosives.

For full information address:

Hercules Powder Company

New York **Wilmington, U. S. A.,** **San Francisco.**

FOREIGN HEAD OFFICE
PETROGRAD
26 MORSKAIA
VLADIVOSTOK
ARCHANGEL
MOSCOW
WINDAU
LIBAU
REVAL
RIGA
etc

LET US HANDLE YOUR SHIPMENTS
RELIABLE AND EFFICIENT SERVICE
TO ANY AND ALL PARTS OF THE WORLD
INSURANCE
САМЫЯ НИЗКІЯ СТАВКИ LOWEST RATES QUOTED
ВЫДАЧА ВСЯКАГО РОДА СВѢДѢНІЙ
EXPERT ADVICE AND INFORMATION
ПО ВСѢМЪ КОММЕРЧЕСКИМЪ ВОПРОСАМЪ
CHEERFULLY GIVEN BY

ПРАВЛЕНІЕ ВЪ РОССІИ
ПЕТРОГРАДЪ
МОРСКАЯ № 26
ВЛАДИВОСТОКЪ
АРХАНГЕЛЬСКЪ
МОСКВА
ВИНДАВА
ЛИБАВА
РЕВЕЛЬ
РИГА
и пр.

Д. ГЕЙДЕМАНЪ и КО
ГРУЗО-ОТПРАВИТЕЛИ и ЭКСПОРТЕРЫ
ЭКСПОРТНАЯ и ИМПОРТНАЯ КОНТОРА
- ОЧИСКА ПОШЛИНЫ -
НЬЮ ЙОРКЪ, WHITEHALL BLDG. BATTERY PLACE 17

D. HEYDEMANN & CO. Inc
FOREIGN FREIGHT CONTRACTORS
EXPORT AND IMPORT FORWARDING AGENTS
- CUSTOM HOUSE BROKERS
17 BATTERY PLACE, WHITEHALL BLDG. NEW YORK

Quality

PHONE
GRAMERCY 4887

318 East 23rd Street
New York City

РУССКО - АМЕРИКАНСКАЯ

ЦИНКОГРАФІЯ

ИСПОЛНЯЕТЪ ВСЕВОЗМОЖНЫЕ ЗАКАЗЫ НА ШТРИХОВЫЯ, ТОНОВЫЯ И КРАСОЧНЫЯ КЛИШЕ.

Russian American Warehouse & Shipping Co., Inc.

Storage warehouses accomodating merchandise in any quantity

LOW INSURANCE RATES

Freight forwarders and freight contractors

MAIN OFFICE:

Equitable Building, 120 Broadway, New York

Telephone Rector 7966

Склады и пакгаузы для храненія грузовъ въ любомъ количествѣ.
Страхованіе по недорогому тарифу.
Экспедиція и транспортированіе грузовъ.

Главная контора:

Equitable Building, 120 Broadway, N. Y.

A. Angelinoff Co., Inc.

237 WEST 14th STREET,

NEW YORK, N. Y.

Telephone, Chelsea 2809

Export and Import Merchants

Manufacturers' Sales Representatives in Bulgaria

Selling and Purchasing Agents at: Sofia, Varna, Bourgas, Phillipopolis, Tirnovo, Roustchuk, Etc.

"Specializing in Trade with Bulgaria"

A. ANGELINOFF CO., Inc.

237 WEST 14th STREET -:- -:- -:- NEW YORK, N. Y.

STEAMSHIP TICKET AGENTS

Steamship Tickets Issued for all Parts of the World

Sailing Shedule for Bulgarian Ports Furnished Upon Request

ALEXANDER ANGELINOFF

237 WEST 14th ST. Telephone, Chelsea 2809 NEW YORK, N. Y

BANKER

Specialist on Bulgarian Exchange in All Its Phases

PAPER and BOARDS

of every description

FINE PAPER	WRAPPING	TISSUES
BOND	KRAFT	WHITE
LEDGERS	MANILA	COLORS
WRITING	FIBRE	MANILA
BOOK	WATERPROOF	KRAFT
BIBLE	MACHINE GLAZED	OILED
COATED	SCREENING	WAXED
COVERS	BOGUS	MANIFOLD
CARDBOARD	LIGHTWEIGHT	TOILET
BLOTTING	TEXTILE	CIGARETTE
BRISTOL	GREASEPROOF	CARBON
PRINT NEWS	GLASSINE	GLAZED

CORRESPONDENCE INVITED

Majestic Mills Paper Company, Inc.

Manufacturers - Mill Agents and Dealers

In All Grades of

PAPER AND CARDBOARD

462-464 BROOME ST.

A.B.C. Code, 4th & 5th Editions *NEW YORK, N. Y.* *Cable Address "Majpaperco"*

БУМАГА И КАРТОНЪ

Бумага высшаго качества, писчая, газетная, для конторскихъ книгъ, бристольская, промокательная и т. п.

Оберточная бумага, обыкновенная, непромокаемая, для экрановъ, не поддающаяся дѣйствію жировъ и т. п.

Самая тонкая бумага, бѣлая, цвѣтная, вощеная, масляная, туалетная, папиросная, копировальная, глазированная и т. п.

MAJESTIC MILLS PAPER COMPANY, Inc.

Фабриканты и представители заводовъ

Оптовая торговля

462-464 Broome Street — New York City

Кодъ: — Адресъ для телеграммъ

A. B. C., 4th & 5th editions — "Majpaperco"

BOSTON: 86 South St. NEW YORK: 108 Broad St.

ПЕТРОГРАДЪ, Екатерининскій Каналъ, 41
МОСКВА, Зарядьевскій переулокъ, 11.

A. J. BERG

MOSCOW

ZARIADIEWSKY 11

IMPORTERS

LEATHER SHOES

AGRICULTURAL MACHINERY

EXPORTERS

HIDES SKINS FLAX

SUGAR BEET SEEDS

Экспортеры Импортеры

СВЕКЛОВИЧНЫЯ СѢМЕНА ЗЕМЛЕДѢЛЬЧЕСКІЯ МАШИНЫ

ЛЕНЪ ШКУРЫ ОБУВЬ КОЖА

Russian-American Register

IN ENGLISH AND RUSSIAN

CHIEF EDITORS:

E. I. OMELTCHENKO

Former Commercial Adviser
to the Russian Embassy
Washington, D. C.

O. A. KORFF

Former Russian Vice-Consul
in New York.

RUSSIAN-AMERICAN REGISTER PUBLISHING CO.
New York City
1920.

Δ
~~7 in 887.8~~
Slav 1710.520.63
✓

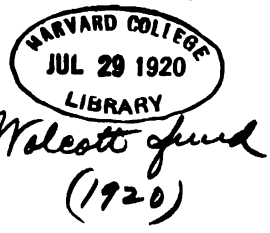

Copyright by
RUSSIAN-AMERICAN REGISTER CO., Inc.
1920.

The G-E-B Press, 176 Park Row, New York.

Preface

The RUSSIAN-AMERICAN REGISTER for 1920 is the first attempt made in America to assemble data and information of mutual interest to both countries, both nations.

The intention of the editors was to so divide this work for the American and Russian Public that the English part would contain articles on subjects associated with American commercial interests and opportunities in Russia and her neighboring states, while the Russian would be devoted chiefly to subjects of general interest to the Russian Colony in the United States as well as Russians in their native country.

This being the first number of the REGISTER, it is not as complete as we would like. It was a difficult proposition to get information, considering that Russia is still isolated from the rest of the world on account of the blockade fixed by the Allied Powers. If, however, we succeed in throwing a little more light on the "Russian Problem" as it is understood by Americans, we will feel that we have accomplished our task.

We will be grateful to our readers if they will suggest how we may improve our work in the future.

In the preparation of the English part of the present volume, we have been greatly assisted by Mrs. B. Rasmussen, Head of the Russian Division, Gerhard & Hey, Inc., New York, who gave us the article, "American Interests in the Black Sea Region"; Mr. Tcherchian, an Armenian exporter of New York, who wrote the article about Constantinople; and Miss P. M. Keefer,in the editorial work.

O. A. KORFF, E. I. OMELTCHENKO.

ПРЕДИСЛОВІЕ.

Цѣлью настоящаго изданія является представить въ единомъ сборникѣ рядъ свѣдѣній о Россіи и Соединенныхъ Штатахъ Америки. Если бы намъ пришлось составлять сборникъ въ нормальное время, то задача наша была бы достаточно простой, сводясь, главнымъ образомъ, къ выборкѣ подходящихъ готовыхъ для печати матеріаловъ. Въ нынѣшнюю же эпоху блокадъ, гражданскихъ войнъ, разнообразныхъ пропагандъ и общей житейской неурядицы, на долю составителей «Справочника» выпалъ большой трудъ выразившійся не только въ компиляціи извѣстныхъ уже свѣдѣній, но больше всего въ собираніи фактическихъ данныхъ, по тѣмъ или инымъ причинамъ не опубликованныхъ мѣстною печатью, какъ англійскою, такъ и русскою.

Послѣдняго рода свѣдѣнія намъ пришлось добывать путемъ личныхъ и письменныхъ сношеній съ отдѣльными лицами и разными организаціями, что заняло очень много времени. Это главная причина, по которой произошла задержка съ выходомъ «Справочника» въ свѣтъ.

Поставивъ себѣ обширныя задачи, мы старались дать нашимъ читателямъ какъ можно больше матеріала, освѣщающаго русско-американскія отношенія во всемъ ихъ разнообразіи; однако вслѣдствіе отмѣченныхъ выше особенностей переживаемаго нами времени, а также въ виду новизны дѣла, мы, естественнымъ образомъ, не въ состояніи были представить въ полной мѣрѣ все то, что намѣревались. Мы просимъ отнестись къ нашему начинанію съ снисхожденіемъ.

Рѣшивъ выпустить «Справочникъ» въ первомъ году его изданія на двухъ языкахъ — англійскомъ и русскомъ, мы распланировали матеріалъ такимъ образомъ, чтобы исключительно дѣловая часть свѣдѣній помѣстилась въ англійскомъ текстѣ, а свѣдѣнія общаго характера вошли въ русскій отдѣлъ.

Мы надѣемся, что въ будущемъ намъ удастся напечатать два отдѣльныхъ изданія «Справочника» — одно на русскомъ, другое на англійскомъ языкахъ, соотвѣтственно расширивъ и дополнивъ ихъ новымъ матеріаломъ...

Въ заключеніе пользуемся случаемъ, чтобы поблагодарить слѣдующихъ лицъ за оказанную намъ помощь при составленіи этого сборника:

Г-на М. Альтшулера, за сообщеніе о русскомъ симфоническомъ оркестрѣ въ Америкѣ.

Американскій Комитетъ Русскихъ Кооперативныхъ Союзовъ, за сообщеніе матеріаловъ о русскомъ кооперативномъ движеніи.

Г на Б. Анисфельда, за любезное разрѣшеніе использовать клише нѣкоторыхъ изъ его картинъ.

Г-на Б-го, за статью о соціалистическихъ теченіяхъ среди русскихъ иммигрантовъ въ 1919 году, за переводы законовъ о вознагражденіи рабочихъ и за разработку вопроса о вступленіи въ профессіональные союзы.

Г-на Д. Н. Вергуна, товарища Предсѣдателя Карпаторусскаго Верховнаго Комитета. за сообщеніе матеріаловъ о Карпаторусской Народной Организаціи въ Америкѣ.

Мистера Вутона, представителя Грузино-Американской Торговой Палаты, за сообщеніе матеріаловъ о Кавказѣ.

Г-на Гартмана, редактора журнала Совѣтъ Рошша (Soviet Russia), за сообщеніе состава Совѣта Народныхъ Коммиссаровъ и Центр. Исполн. Комитета Совѣтовъ.

Г-на И. Гойнака, редактора газеты «Правда», за сообщеніе данныхъ о дѣятельности Общества Русскихъ Братствъ.

Священника Валентина Горзи, редактора газеты «Просвѣта» за нѣкоторыя данныя о дѣятельности «Соединенія Греко-Католицкихъ Братствъ».

Д-ра Исаака Гурвича, Завѣдующаго статистическимъ отдѣломъ Россійскаго Совѣтскаго Бюро, за сообщеніе нѣкоторыхъ матеріаловъ [illegible] перспективахъ торговли съ Совѣтской Россіей.

Г-на С. В. Геймана, за статьи: «Изъ жизни Русскихъ въ Америкѣ», «Сѣверо-Американскіе Индѣйцы» и «Кинематографическая промышленность Соединенныхъ Штатовъ».

Г-на А. С. Закса, за сообщеніе матеріаловъ о еврейскихъ организаціяхъ.

Г-на Іонаса Зиліуса, представителя Литовской Делегаціи въ Нью Іоркѣ. за сообщеніе свѣдѣній о Литвѣ.

Г-на М. А. Зураева, за статью о моторѣ-культиваторѣ.

Профессора А. С. Каля, за статьи о Мусоргскомъ, Рахманиновѣ и Прокофьевѣ.

Канадіенъ Манюфактюрерсъ Асосіешенъ (Canadian Manufacturers Association), за сообщеніе списка фирмъ, интересующихся торговлею съ Россіей.

Мисъ П. М. Киферъ, за помощь оказанную при редактированіи англійской части.

Протоіерея Петра Коханика, Предсѣдателя Русскаго Православнаго Общества Взаимопомощи, за любезное сообщеніе матеріаловъ о дѣятельности Общества Взаимопомощи, и другихъ Братскихъ организацій.

Г-на Крепляка, за содѣйствіе въ переводѣ съ еврейскаго языка на русскій.

Г-на В. Л. Лотоцкаго, Секретаря Украинскаго Національнаго Комитета за статьи о Восточной Галиціи, о дѣятельности Украинскаго Національнаго Комитета и за свѣдѣнія о положеніи дѣлъ на Украинѣ.

Мистера Франка Мориса, Секретаря Американской Федераціи Труда, за сообщеніе позднѣйшаго списка адресовъ профессіональныхъ союзовъ примыкающихъ къ этой Федераціи.

Г-на Пабстеля, Предсѣдателя Эстонской Лиги, за сообщеніе свѣдѣній объ Эстоніи.

Г-на Николая Пачуту, редактора газеты «Народна Оборона», за сообщеніе данныхъ о референдумѣ среди американскихъ угрорусиновъ.

Г-на І. Б. Полонскаго, Директора Русскаго Бюро при Комитетѣ Американскаго Краснаго креста, за сообщеніе свѣдѣній о дѣятельности Бюро, подоходномъ налогѣ въ Америкѣ, народномъ образованіи въ Соед. Штатахъ и нѣк. др.

Мисисъ Расмусенъ, Завѣдывающую Русскимъ Отдѣломъ Экспедиторской Конторы Гергардъ и Гей въ Нью Іоркѣ, за статью объ американскихъ торговыхъ интересахъ въ Черномъ Морѣ.

Г-на Раскина, Секретаря «Арбейтеръ-Ринга» за сообщеніе матеріаловъ о дѣятельности этой организаціи.

Г-на А. А. Рождественскаго, за помощь оказанную при составленіи разныхъ отдѣловъ.

Полковника И. А. Сидоркина, за статью о тракторѣ.

Мистера Дювернау-Смита, Завѣдывающаго Иностраннымъ Отдѣломъ Національной Асоціаціи Промышленниковъ (National Association of Manufacturers), за статью о дѣятельности этой организаціи.

Мистера Джона Флехтери, Секретаря Американскаго Шипингъ Борда (U. S. Shipping Board), за разрѣшеніе воспользоваться оффиціальною діаграммою развитія американскаго торговаго флота.

Г-на Черчіана, представителя армянскаго торговаго дома въ Америкѣ, за статью о Константинополѣ.

Инженера В. В. Чикова, за статью о водоснабженіи города Нью Іорка.

Е. И. Омельченко. О. А. Корфъ.

RUSSSIAN-AMERICAN TRADE IN 1918 AND 1919.

1918.

The outstanding characteristic of the Russian-American commercial relations in 1918 may be given in one word, — the **Blockade.**. During this year, Russia was under the blockade as far as American export is concerned. The blockade was one-sided: it restricted American exports to Russia; it did not, however, prohibit the importation of Russian goods to America.

In spite of the very unfavorable condition, the importation of Russian goods to the United States in 1918 indicated a decrease of only 20% in comparison with the previous year.

The general figures are as follows:

Import from Russia to the United States in Millions of Dollars.

Year	Russia in Europe.	Russia in Asia.	Russia as a whole.
1913	22	2	24
1914	13	2	15
1915	2	1	3
1916	5	4	9
1917	12	2	14
1918	7	4	11

These figures indicate that the importation of Russian goods to the United States in 1918 amounted to 11 million dollars, while in 1917 it amounted to 14 million. The principal Russian goods imported in 1918 were as follows:

Import to the United States from Russia, in Thousands of Dollars,

RUSSIA IN EUROPE

	1916	1917	1918
Bristles	340	407	16
Flax	590	3,058	2,530
Furs & Fur Skins (undressed)	1,500	2,370	971
Hides & Skins	—	1,034	—
Licorice Root	60	436	204
Potassium Carbonate	—	799	1,228
Seeds, sugar beet	729	2,442	853
All other articles	1,260	1,804	981
Total	4,479	12,150	6,785

RUSSIA IN ASIA.

	1916	1917	1918
Carpets & Rugs	68	240	—
Furs (dressed)	150	188	548
Licorice Root	1,476	184	175
Platinum	—	—	2,000
Sausage Casings	802	995	202
Seeds, grass	334	138	52
Seeds, sugar beet	1,058	242	62
All other articles	252	177	936
Total	4,140	2,164	3,975

It should be noted that the main items of the Russian pre-war import (raw hides, skins and wool) are not in the list of Russian imports in 1918. The fact that these articles will again appear in future Russian imports to the United States, is not to be doubted.

The United States export to Russia in 1918 indicates a sharp decline in comparison with the war and even pre-war figures.

The main statistics are as follows:

Export from the United States to Russia, in Millions of Dollars.

Year	Russia in Europe.	Russia in Asia.	Russia as a whole.
1913	26	1	27
1914	22	6	28
1915	126	44	170
1916	310	161	471
1917	315	109	424
1918	9	8	17

These figures indicate that the export to Russia in 1918 amounted to only 17 million dollars; in 1917 to 424 million dollars; and in 1913 to 27 millions.

In comparison with 1917, the American exports to Russia in 1918 decreased to about one twenty-fifth.

In 1917 Russia was the fourth nation in importance among the many different countries to which American exports were sent. In 1918 Russia had taken the **twenty-sixth** place in the list of nations trading with the United States. She was behind even such neutral countries bordering Germany as Norway and Switzerland.

The blockade of Russia was slightly raised only since August 1918, when the Allied Military forces landed on Russian territory.

The principal items of American export to Russia in 1918 are as follows:

Export from the United States in Thousands of Dollars.

RUSSIA IN EUROPE.

	1916	1917	1918
Agricultural implements:			
Mowers & reapers	184	5.403	160
Plows & cultivators	20	276	—
Binder twine	212	1.806	198
Brass and manufactures of	3.265	4.293	—
Breadstuffs:			
Oatmeal	—	3	603
Rice	10	68	59
Wheat flour	145	128	397
Automobiles. Commercial	4.467	2.294	5
" Passenger	1.080	1.342	8
Cars (freight)	4.112	763	—
Cocoa & Chocolate, prepared	186	28	58
Copper, refined, in bars, ingots	11.421	18.277	—
Cotton, unmanufactured	9.217	2.169	—
Dyes and dyestuffs	525	187	13
Egg yolks, canned eggs, etc.	—	—	224
Explosives	152.843	154.634	—
Iron & steel, and manufactures of:			
Firearms	15.155	55.088	122
Locomotives	1.807	5.917	—
Metalworking machinery	14.813	5.460	1
Railway track material	2.687	3.755	—
Sewing Machines	69	1	—
Structural iron and steel	68	86	—
Wire (barbed)	6.415	1.508	—
Wire (other)	556	240	4
Lead	1.687	2.638	—
Leather and manufactures of:			
Sole leather	2.204	5.482	343
Upper, goat and kid	1.491	2.096	—
Shoes (men's)	5.711	5.457	1.984
Shoes (Women's)	244	558	58
Meat & dairy products:			
Ham	—	—	101
Lard	91	7	116
Milk condensed	1	65	693
Nickel, nickel oxide and matte	3.010	65	—

RUSSIA IN ASIA.

	1916	1917	1918
Carpets & Rugs	68	240	—
Furs (dressed)	150	188	548
Licorice Root	1,476	184	175
Platinum	—	—	2,000
Sausage Casings	802	995	202
Seeds, grass	334	138	52
Seeds, sugar beet	1,058	242	62
All other articles	252	177	936
Total	4,140	2,164	3,975

It should be noted that the main items of the Russian pre-war import (raw hides, skins and wool) are not in the list of Russian imports in 1918. The fact that these articles will again appear in future Russian imports to the United States, is not to be doubted.

The United States export to Russia in 1918 indicates a sharp decline in comparison with the war and even pre-war figures.

The main statistics are as follows:

Export from the United States to Russia, in Millions of Dollars.

Year	Russia in Europe.	Russia in Asia.	Russia as a whole.
1913	26	1	27
1914	22	6	28
1915	126	44	170
1916	310	161	471
1917	315	109	424
1918	9	8	17

These figures indicate that the export to Russia in 1918 amounted to only 17 million dollars; in 1917 to 424 million dollars; and in 1913 to 27 millions.

In comparison with 1917, the American exports to Russia in 1918 decreased to about one twenty-fifth.

In 1917 Russia was the fourth nation in importance among the many different countries to which American exports were sent. In 1918 Russia had taken the **twenty-sixth** place in the list of nations trading with the United States. She was behind even such neutral countries bordering Germany as Norway and Switzerland.

The blockade of Russia was slightly raised only since August 1918, when the Allied Military forces landed on Russian territory.

The principal items of American export to Russia in 1918 are as follows:

Export from the United States in Thousands of Dollars.

RUSSIA IN EUROPE.

	1916	1917	1918
Agricultural implements:			
Mowers & reapers	184	5.403	160
Plows & cultivators	20	276	—
Binder twine	212	1.806	198
Brass and manufactures of	3.265	4.293	—
Breadstuffs:			
Oatmeal	—	3	603
Rice	10	68	59
Wheat flour	145	128	397
Automobiles. Commercial	4.467	2.294	5
" Passenger	1.080	1.342	8
Cars (freight)	4.112	763	—
Cocoa & Chocolate, prepared	186	28	58
Copper, refined, in bars, ingots	11.421	18.277	—
Cotton, unmanufactured	9.217	2.169	—
Dyes and dyestuffs	525	187	13
Egg yolks, canned eggs, etc.	—	—	224
Explosives	152.843	154.634	—
Iron & steel, and manufactures of:			
Firearms	15.155	55.088	122
Locomotives	1.807	5.917	—
Metalworking machinery	14.813	5.460	1
Railway track material	2.687	3.755	—
Sewing Machines	69	1	—
Structural iron and steel	68	86	—
Wire (barbed)	6.415	1.508	—
Wire (other)	556	240	4
Lead	1.687	2.638	—
Leather and manufactures of:			
Sole leather	2.204	5.482	343
Upper, goat and kid	1.491	2.096	—
Shoes (men's)	5.711	5.457	1.984
Shoes (Women's)	244	558	58
Meat & dairy products:			
Ham	—	—	101
Lard	91	7	116
Milk condensed	1	65	693
Nickel, nickel oxide and matte	3.010	65	—

Parafin	516	—	—
Rosin	763	—	—
Sugar	—	663	694
Tires (automobile)	944	162	—
Tobacco & cigarettes	—	—	153
Wearing apparel, woolen	3.229	8	228
Zinc spelter	1.698	382	—
All other articles	55.028	33.476	961
Total	309.807	315.250	8.902

Export from the United States, in Thousands of Dollars

RUSSIA IN ASIA.

	1916	1917	1918
Agricultural implements:			
Mowers & reapers	582	441	—
Binder twine	2,264	704	—
Cars, Carriages, etc.; automobiles commercial	3,806	623	18
" Automobiles, passenger	1,441	419	12
" Freight	7,994	1,264	—
Copper, refined, in ingots	3,092	871	—
Cotton, unmanufactured	12,820	1,939	—
Explosives	70,341	71,319	360
Iron & Steel & manufactures of:			
Firearms	1,642	771	5,331
Locomotives	1,920	5,364	1,025
Metal-Working Machinery	3,076	1,799	9
Railroad track material	1,720	2,110	245
Tin plates	339	119	—
Wire (barbed)	6,344	416	—
Wire (other)	614	286	6
Lead	1,664	117	51
Leather & manufactures of:			
Sole leather	1,870	2,447	1
Shoes, Men's	2,917	231	169
Nickel, nickel oxide and matte	467	—	—
Wearing apparel (woolen)	2,614	4	24
Zinc spelter	1,644	2,641	—
All other articles	31,530	15,374	1,184
Total	160,702	109,260	8,433

Upon close examination of these tables, one may see that firearms, locomotives and many articles needed by the American soldier, compose the main bulk of the American export to Russia in 1918.

1919.

Just as the year 1917 was the high tide mark of the Russian-American War trade, and as the year 1918 was the period of the drastic though salient blockade of Russia, so the year 1919 indicated an increase of the commercial relations with the non-Soviet regions of Russia, while Soviet Russia was still under the same strict blockade as before. The published figures of trade with Russia for 10 months of 1919 give only a general idea of the Russian-American commercial intercourse.

Import into the United States from Russia for 10 months.

	1918	1919
Russia in Europe	$5,319,860	$2,866,266
Russia in Asia	3,950,131	5,369,603
Total	$9,269,961	$8,253,869

Export from the United States for 10 months (to Russia)

Russia in Europe	8,525,300	$13,379,865
Russia in Asia	4,568,816	48,878,171
Total	$13,094,118	$62,258,036

Import from Russia to the United States in 1919 decreased in comparison with that of the year 1918. Export from the United States increased up to 62 million of dollars in 1919, while it was only 13 million in 1918. The trade balance during the 10 months of 1919 was against Russia for the amount of 48 million dollars.

THE RUSSIAN RUBLE ON THE NEW YORK MARKET IN 1919

Decline of the Russian ruble was the feature of the New York foreign exchange market in 1919.

According to the New York Times the ruble exchange rates by months in 1919 were as follows:—

At the beginning of the month.	100 ruble bills dollars	500 ruble bills per 100 rubles
January	13.60-13.80	13.50-13.70
February	15.20-15.40	15.10-15.30
March	15.25-15.40	15.15-15.30

April	14.10-14.20	14.00-14.15
May	11.10-11.20	11.05-11.15
June	12.05-12.15	12.00-12.10
July	10.05-10.25	9.90 10.10
August	7.20- 7.45	7.00- 7.25
September	6.50- 6.70	6.35- 6.50
October	5.10- 5.25	4.90- 5.05
November	5.30- 5.60	4.60- 4.80
December 1st	4.25- 4.50	3.70- 3.90
December 26th	3.25- 3.50	2.75- 2.90

The year 1919 represents a sharp contrast with the year 1918 as far as ruble exchange is concerned. At the beginning of 1918, the ruble was quoted per 12.75 and by December 30th, its price was increased up to 14.15-14.40. Contrary to that in 1919 the ruble fell from 13.50-13.70 in January down to 2.75-2.90 at the close of the year. The second year of the Soviet rule in Russia marks a sharp depreciation of the ruble, while the first year of this rule was a period of the very firm and steady market with a bullish tendency in the latter half of the year.

PROSPECTS OF TRADING WITH SOVIET RUSSIA.

Boundary of Soviet Russia

There is certain difficulty in determining the area of Soviet Russia. Many Border Provinces of the former Russian Empire declared their independence and established their own governments. In other territories the civil war between Soviet and anti-Soviet forces is still going on, and the boundaries of the Soviet territories are constantly being changed. For practical purposes, however, one may admit that the area of Soviet Russia includes the whole territory of the former Russian Empire with the exception of Poland, Finland, Baltic States and Transcaucasus region. This admission gives some definite though very rough and conventional basis for consideration of the future commercial prospects. Soviet Russia, embraces therefore, Russia Proper, Ukraine, Siberia and Turkestan.

The Establishment of the Independent Border States.

The separation of the large regions of Poland, Baltic States, Finland and Transcaucasus, will have considerable effect on the Russian foreign trade.

Poland supplied Russia with many manufactured articles, first of all with woolen clothing, machinery, leather, notions, etc., for which she received in exchange grain, hides and skins, and other raw materials.

Independent Poland means therefore, increase of Russian demand for foreign-made manufactured goods, and the increase of the Russian stock of raw materials.

Lithuania, Latvia and Esthonia have in their territories large mechanical and railroad supply factories and textile manufacturing concerns, constructed especially for supplying Russian needs at large. These provinces also had a considerable part of the stock of flax and lumber, Russia's chief export articles. Grain and food products were the principal items of import to these provinces from Russia. The separation of these states means also the increase of the Russian needs for certain kinds of manufactured goods, some decrease in the Russian stock of flax and lumber for export and an increase of the Russian grain supply available for export.

Finland was commercially always treated in Russia almost as a foreign country, and a special tariff was levied on all goods coming from Finland to Russia. Paper and pulp were the most important of these goods. In exchange, Russia supplied Finland with grain and flour. The Independence of Finland, therefore, changes the mutual relations with Russia but very little. Finland may look for some other country to get special privileges for its paper and pulp, and Russia will be free to dispose of her stock of grain and flour which was usually assigned to Finland.

Georgia, Aserbeidjan and Armenia, have in their boundaries the Baku oil fields, one of Russia's largest resources, and manganese ore mines, the richest in the world. Baku, however, has and will have to ship most of her stock to the Russian market by the cheap waterways, and receive in exchange different kinds of foodstuffs. The independence of Transcaucasus regions means therefore, the cutting off of the most important Russian oil fields and manganese ore beds.

In general, the establishment of Independent Poland, Baltic States, Finland and Transcaucasus, means an increase of the Russian demand for foreign manufactured goods, such as woolen clothing, textiles, machinery, leather, etc.; some decrease in Russian stock of flax and timber available for export; a large decrease of Russian stock of petroleum and manganese ore; an increase of the Russian stock of grain and foodstuffs, assigned for foreign trade.

General Trade Conditions Soviet Russia is practically still under blockade for American trade and the steamers in American harbors are not permitted to get clearing papers for ports of Soviet Russia.

When the economic intercourse with Soviet Russia will have been reestablished, an outside observer will be surprised to find out that the gen-

eral commercial outlook is almost equally bad or equally good throughout the whole territory of the former Empire.

There was no more personal safety in Kolchak Siberia than in Soviet Russia. There was no greater economic activity and efficiency in Denikin Russia than in the Moscow region. There were no better transportation facilities on the Trans-Siberian, than on the railways of European Russia, although the Inter Allied Railroad Commission worked almost a year in Siberia, and all kinds of railroad supplies were shipped there, while Soviet Russia was strictly blockaded.

The population and local organizations still have a considerable stock of hemp, flax, hides and skins, furs, raw materials, grain, etc. The large undeveloped national resources of Russia are still open for any enterprising activities.

The Governments of different parts of Russia, and the Soviet Government in particular, have made many attempts to fight the economic disorganization and disintegration of the country, but have met with little success.

Neverthless, in one field of business, a strong government control has been established everywhere — in foreign trade.

The Council of People's Commissioners formally proclaimed the nationalization of foreign trade; but as a matter of fact, it did not carry on any extensive outside commerce, owing to the blockade conditions. The Kolchak and Denikin Administrations formally abolished the nationalization of trade; but practically they were buying and selling abroad their main articles through the government agencies; and they controlled all foreign exchange received from the export transactions.

The strong State control over foreign trade is inevitable for many years to come under any political system to be established in Russia. The low rates of ruble exchange and the promotion of the national industry, dictate a very drastic regulation of the outside commerce. Under normal conditions, however, it is difficult to imagine the government of the waste Empire carrying on trade itsef in the smallest article of necessity or luxury. It is more likely that the foreign commerce of staple articles will be handled by the Administrative agencies, while the system of individual import-export licenses for items of minor interest will be established.

Russian Goods for Export

The principal goods available for export are grain, lumber, flax, hemp, skins, bristles, wool, furs, potash, tobacco, medicine herbs, platinum, and possibly butter and eggs, etc. Some of these articles demand our special consideration.

Grain, or more particularly wheat, barley and oats, compose the staple Russian export articles. The crop of the year 1919 was very satisfactory.

Millions of tons of these goods are in stock in Southern Russia. It is true that hunger and undernourishment exist in some parts of the country. This is due mostly to the transportation situation, and to the difficulties in obtaining this grain from peasants, having no manufactured articles of the first necessity. Even the restoration of a complete peace will not change at once the railroad facilities, and the grain near the ports will be exported, even though in the interior of the country there will be a shortage of food. It should be noted that the richest agricultural region giving forth a considerable supply, borders the Black and Azov Sea. The transport conditions will induce exportation of these goods to the nearest ports rather than ship them to the remotest part of the interior. The grain stock of Siberia can hardly be expected to be exported at all.

The situation with lumber is similar. Transportation difficulties will have no such effect on exportation, because timber is carried to the ports usually by water by drifting. The principal ports for the exportation of Russian lumber are Riga and Archangel.

A considerable stock of flax is stored in the Northwestern parts of Russia in the provinces of Smolensk, Pskov, Novgorod and adjoining part of Estland and Livonia. The transportation situation will have more effect on the export of flax, than was the case with lumber, but still it is to be noted that the most important flax growing region is located near the Baltic Ports.

Among articles of smaller importance, it is worth while to mention hides and skins. A considerable stock of these goods, mostly calf skins and kid-skins, is assembled in Russia, mainly in the interior provices. Russia has but a few factories for manufacturing these goods, and therefore she is forced to export them abroad. As far as it is known, Germany had not made great use of this stock of skins. During the pre-war times, these goods were one of the principal articles of export to the United States.

Another article of importance, wool, mostly carpet wool, has its central market in the port, Rostov-on-Don, and transport difficulties will not have much effect on this product.

The export of articles shipped from the deep interior and Siberia will probably be greatly diminished owing to transportation difficulties and general starvation. Siberian butter and eggs — very important items of Russian trade — will probably be the chief goods affected by these conditions.

Russian Import Requirements

The import requirements of Russia are considerably larger than the stock of goods with which she has to pay for same. The central problem of Russian reconstruction is the rebuilding of the transportation system in general, and of the railroads in particular. As the Russian railroad supply factories are not big enough to cover all present needs of Russia, there will be a very large demand for locomotives,

railroad cars and other railroad supplies from abroad. This demand may roughly be estimated at hundreds of millions of dollars, and is very likely to be the most important item of Russian import trade, for the next few years.

The equipment of crippled industry is the second important need of Russia and will involve a large demand from abroad for all kinds of metal working machinery, woodworking machinery, machinery for textiles and tanneries, shoe making machinery, equipment of mines, etc., and all kinds of instruments, including scientific and surgical instruments.

The equipment of Russian agriculture will be also among the most pressing needs of Russia. The large demand for agricultural machinery, tractors, farming implements of all kind, binder twine, etc., may be estimated at hundred of millions of dollars for the next few years.

Before the war, raw cotton was imported in considerable quantities to Russia, and as the Russian cotton industry is centralized in the Moscow region, there will also be some demand for this article from Russia.

Chemicals, particularly dyes and intermediates, medicines, sole leather, paper, are other items of present Russian requirements.

Among the manufactured goods for consumption by the population, shoes and clothing may be noted. This demand is purely temporary. Before the war, Russia did not import shoes and clothing in considerable quantities and it may be expected that after the first needs will have been satisfied, the demand for shoes and clothing will decrease to a large extent.

Balance of Trade

At the present time, the staple export articles of Russia, grain, lumber, flax — are the supplies needed very much in Europe, and are not in great demand in America. The principal import demands of Russia—railroad equipment, machinery and agricultural implements —may be supplied by Europe, but yet in greater quantities by United States. When trading with Russia shall have been established, we may expect therefore, that the principal wave of Russian export trade will be directed towards Europe, while Russia will get a considerable amount of her imports from America. Russia has staple articles with which to pay for European imports, and comparatively few specific raw materials with which to pay for her imports from the United States. Therefore, the balance of trade with Europe most likely ought to be favorable for Russia, and the balance of trade with America is sure to be against Russia. Even the present figures of Russian trade with England indicate that the imports and exports of Russia are almost equal. The recent figures of American Russian trade, however, throw the balance against Russia.

Payment for Imports. Under such circumstances, the natural question arises — how will Russia pay for her American imports? We may distinguish the following means of settlements:

(a) Payment by Russian export goods. This probably will be the usual way to pay for imports from Europe, which will require many articles and raw materials from Russia.

(b) Payment by gold; the stock of which amounts in Russia to about four or five hundred million dollars ($400,000,000-$500,000,000).

(c) As far as America is concerned, it is very likely that Russia will pay the United States with money obtained for her products exported to Europe. Very probably the balance of such Russian-European trade will be in favor of Russia, and it may be used for settlement of Russian payments to America.

(d) Long term credits may be established on small scale for Russian buyers, whether they be private concerns or co-operative and public organizations. Though this means of settlements seems impossible, one should be reminded that only recently the Secretary of War in the Cabinet of President Wilson, opened a long term credit in favor of three Russian cooperative unions, one of which has its headquarters in Moscow. Such settlements are possible in the future as well.

(e) Payment by concessions to private concerns or organizations. Russia still has many undeveloped resources and the influence of foreign promoters may be of great advantage in the development of these resources. Only a short time ago, new gold fields were discovered in the Northern Ural. The granting of these concessions will mean the importation of foreign goods, payment of which will be delayed until such concessions start to bring in net profits.

THE RUSSIAN COOPERATIVES.

A cooperative undertaking is an enterprise organized by individuals who believe in Rochdale principles of cooperative economics, as announced in England seventy-five years ago and practiced ever since. It is a non-political, non-profit, democratic, independent and self-governing organization of individuals aiming to furnish to its member-cooperators better and more economic means of satisfying their needs and more ample facilities for the marketing of their agricultural or manufactured products. The membership is open to all and free from any class or sex restriction, while the capital is subscribed by shares.

The cooperators in Russia have formed over 90,000 cooperative societies for producing, distributing and financing purposes. These have 30,000,000 members, representing with their families a population of nearly 100,000,000 men and women. These societies are federated into nearly 800 local unions,

which in turn are united into various central organizations operating throughout the whole country. Each society either runs a general distributive store or is a local agency for the sale of raw materials and the purchase of agricultural supplies.

The annual turnover of the Consumer's branch of the Russian Cooperative Movement is from eight to ten billion rubles. The operations of the cooperated producers of the agricultural raw materials reach approximately half of this amout each year. The turnover of the Moscow Narodny Bank (the financial center of the Russian Cooperatives) was R 5,823,578,394 for 1918.

The Cooperatives in Russia own and operate many plants, employing over 50,000 men. They have their own fleets of the White, Black and Caspian seas, as well as on the rivers Don, Volga and Amur. They either own or rent these fisheries, timber lands, salt mines and fruit-bearing orchards.

The Cooperatives of Russia export to foreign countries bristles, hair, fish, vegetables, oils, skins, pelts and hides, flax, hemp, furs, timber, turpentine, tar, grain, butter and cheese, cement, seeds, and other raw materials. They import agricultural and industrial machinery, binder twine, all kinds of consumers' goods, automobiles, paper, etc.

The Russian Central Cooperative Unions have established offices abroad both for the sale and the purchase of merchandise. Such offices are now operating in Helsingfors (Finland), Warsaw (Poland), Stockholm (Sweden), Christiania (Norway), London (England), Paris and Marseilles (France), Berlin (Germany), Constantinopole (Turkey), Kobe and Yokohama (Japan), Shanghai (China), and in Meshed (Northern Persia). The financial agency is the Moscow Narodny Bank Ltd., a British institution, with headquarters in London and a branch in New York.

The All-Russian Central Union of Consumers' Societies, the Moscow Narodny Bank, the Union of Siberian Cooperative Unions, "Zakoopsbyt", and the Central Association of Flax Growers are already represented in New York City. They have formed the American Committee of Russian Cooperative Unions to coordinate their policies and to represent the Russian Cooperative Movement before the American Government and people. This Committee also issues an English monthly bulletin: "The Russian Cooperative News."

The All-Russian Central Union of Consumers' Societies, or "Centrosoyuz" as it is familiarly known, was organized in 1898. At present, it has a membership of 15,539,169 through its 45,997 societies. Its capital is R166,849,425 and its annual turnover amounts to R2,105,796. The Central Association of Flax Growers was organized in 1915 and now consists of 3500 local societies and 48 regional unions with a membership of 1,500,000. Its cash capital is R 2,352,278 and its annual turnover is R 421,593,093.

The Moscow Narodny Bank Ltd. is registered in London with a capital of $1,250,000. The Union of Siberian Cooperative Unions, "Zakoopsbyt", was organized in 1916 and now has a membership of 2,985,620 through its 10,492 local societies and 34 regional unions. Its capital is R 27,736,499 and its annual turnover amounts to R424,000,000. It is expected that The All-Russian Purchasing Union of Agricultural Cooperatives, "Selskosoyuz", will also soon open an office in New York. This organization was inaugurated in Dec. 1918. It consists of 17 regional unions and has already had an annual turnover of R100,000,000.

Besides the American Committee of the Russian Cooperative Unions, there is in New York City the American Committee of the Siberian Agricultural Unions, The Union of Siberian Creamery Associations and United Credit Unions of Siberia, "Sincredsoyuz" are its members.

The Union of Siberian Creamery Associations was established in 1908 and now makes about 66% of all the butter produced in Siberia. Its membership consists of 600,000, its cash capital R 8,958,114, its annual business transactions R 218,056,150. United Credit Unions of Siberia "Sincredsoyuz" was organized in 1917, its cash capital is R 3,500,000 and yearly turnover R 270,866,800.

During 1919, the first year of the broad participation of the Russian Cooperatives in the foreign trade of the United States, they did a business of $25,000,000. Of this amount, $10.000,000 represents the value of raw materials imported into the United States. Part of the purchases represent the U. S. Quartermaster's surplus supplies for which the Cooperatives contracted. The total credits received from the U. S. Government amounted to $15,000,000, only a part of which were used in 1919.

THE ECONOMIC PROSPECTS OF THE RUSSIAN FAR EAST.

The Russian Far East is a vast region on the globe which extends from the Arctic Ocean and the Bering Straits, down to the Japanese Sea and the Russian-Manchurian frontier.

It includes the Russian provinces Amur, Primorsk, Sakhalin and Kamtchatka. The whole population of this tremendous territories amounts to only about one million, and the average density of the population is about 1,0 per one square mile. In its northern parts, the Russian Far East is the most sparsely populated regions on the earth.

However, it has many undeveloped resources, and is facing many economic problems which must be solved in some way or another, in order to make possible the economic development of this region in the future. These

problems are not a result of the present political disturbances over there; they are not created by the Russian civil war, nor by the complicated entanglements of the international policy in Siberia. They are the natural outcome of the general economic situation of the Russian Far East.

These questions are considerably interesting not only for Russians themselves, but also for the foreign investor, banker, manufacturer and merchant. Even the discussion of these conditions, throws a bright light on the future of the Russian parts of the Pacific. To take measures to solve these problems, will be the essential point in the policy of any government controlling this territory.

These problems in particuar are as follows:

Railroad Transportation is the most important of these problems. It includes not only the improvement of freight traffic on the Transiberian and Amour Railroad, which became absolutely self evident since the war broke out, but also the construction of new railroads in this region. Acording to the railroad program, which was prepared by the Szar Government, the new railroads were to be constructed in the Russian Far East. One is the line connecting St. Olga Bay and its rich ore deposits with Ussury Railroad. This line will provide another convenient outlet for the Transiberian on the Pacific, and will make possible the establishment of the iron and steel industry in Et. Olga district. The length of the railroad would be 250 miles. The other railroad projected to connect Alexeiesk on the Amour Railroad with Nikolaevsk, near the mouth of Amour River. This railroad will cross the gold mine region as well as the rich forest ristricts. The total length would be about 900 miles. The total capital for the construction of these railroads is estimated at about $30,000,000.

The Development of Merchant Marine is another pressing necessity for the Russian Pacific Trade. In view of the absence of the steel industry in Eastern Siberia, and of the abundance of lumber in this region, even the construction of wooden ships of moderate tonnage, of from three to five thousand tons, may serve as a great inducement in the development of the Russian Pacific fisheries as well as of oversea trade between America and Siberia.

The Development of Port Facilities is one of primary importance for the Russian Pacific Trade. It is very peculiar that on the whole Pacific shore, about 7000 miles from Bering Strait to Korean Frontier, embracing four seas, Russia has only one more or less equipped port connected with railroad and that is Vladivostok. Even this port has its main hinterland not in the Russian Far East, but in Manchuria. During 1917, the Russian Government carried on investigations concerning the construction of new ports on this coast, and projected the improvement of nine different ports, for which purpose the necessary appropriation was estimated at about $15,500,000.

The principal Pacific ports which are in need of improvements are as follows:

a) Alexandrovsk on Sakhalin Island, where the construction of a well-protected harbor will induce the development of the coal industry, giving the best coal and coke on the Asiatic Pacific.

b) Nikolaevsk at the mouth of the Amour River, is in need of deepening of channels between Amour River and open ocean, and building of warehouses, and dams.

c) St. Olga Bay needs the constructing of port facilities in order to induce the development of steel and iron industries, from rich iron ore deposits located there.

d) De-Kastrie on the Continent, opposite of Sakhalin Island, will be of considerable importance in the event of its connection with the Amour River, which is only 30 miles from it. Navigation in De-Kastrie is carried on for one and a half months longer than at the mouth of the Amour River, and the bay may be entered by steamers with 30 ft. bottoms.

Water Power is almost not utilized in Eastern Siberia, although there are possibilities for the equipment of great hydro-electrical stations, which may give energy not only to the mills and factories, but also to electro-railways. At the present time, there are being collected some technical data for the utilization of water power on such rivers as the Amour, Saiphoon, and some others in the Russian Far East, saying nothing about the more Western parts of Siberia.

In agriculture there are considerable possibilities for the development of **Sugar Beet Industry.** Experimental investigations had given successful results, and indicate good prospects for the establishment of sugar beet culture, and therefore, for the sugar industry, in which Russia was one of the leading countries in the world.

The tremendous **Wood resources** of the region are utilized only in a very small part. There are brilliant prospects for the development not only of the lumber industry, but also of the pulp and paper industries, particularly in connection with the construction of new railroads.

The big **Fishery Resources** of the Russian Pacific Coast are very great. The annual catch is estimated at about 50,000,000 lbs. of salmon and 50,000,000 lbs, of herring. But they are not utilized in a modern manner. The fish preserving is based upon very imperfect methods. The establishment of canned fish factories is a pressing necessity, which is no less important for this region than the development of the pulp and paper industries.

The rich **Coal deposits** of the region are opened for development. The total coal resources near Due on the Sakhalin Island, are estimated to be about 100,000,000 tons, the quality of coal exceeds that of Japanese and Chinese origin.

The Iron and Steel Industry has very good prospects in St. Olga Bay,

owing to the St. Olga iron ore deposits, which are estimated at no less than 50,000,000 tons. A considerable part of these ore beds were rented by the English interests, controlled by the world-known firm VICKERS. There are still some beds open for exploitation.

Zinc Ore deposits of Tetukhe Bay near Vladivostok, estimated around 2,000,000 tons, may give a good basis for the establishment of spelter smelting mills in the region. Although this region was the principal zinc ore district of Russia, nevertheless, most part of this ore before the war, was exported to Germany.

Gold is at the present time the principal resource of Eastern Siberia, and in this field, the American Engineering practice may bring considerable results. Special attention must be called to the not very known gold resources of Tchukotsk Peninsula, located on the extreme Northwest part of Asiatic Continent ,and promising to be a second Alaska.

Rich **Graphite** deposits were also discovered recently on this Tchukotsk Peninsua, near the seashore, and demands its utilization.

AMERICAN COMMERCE WITH THE BLACK SEA REGION.

Great interest is paid at present to this part of the world by industrials and business men of the civilized countries. This is due to several reasons: the natural riches of the countries surrounding the Black Sea, the new economical conditions created there by the issue of the World War, and the tremendous economical needs of those people destitute through the effects of the War.

By the Treaty of Paris, Constantinopole was declared a free port for international trade. The practical significance of this international decision is of the utmost importace; from now on the passage of commercial ships through the Dardanelles will not depend upon Turkish authorities, but upon an International Commission. In a word, it means "Freedom" in trade with the Black Sea Region for all foreign nations.

New Conditions The population inhabiting the Black Sea region consisits (from the left of the Dardanelles, around), of: Turks in Europe (about 2 million), Bulgarians (about 5 million), Roumanians (about 7 million), Russians (about 50 million), Caucasian nations — Circasians, Georgians, Ossetians,Kubans , and Terek Kossacks, Armenians, Tartars and others (8 million), Armenia proper (3 million), and Turks in Asia (2 million); a total of about 80 million. Up to the present time these nations have existed under the most unhappy political oppression, jeopardizing every attempt at independent economical development.

The Great War changed the whole situation. The treaty of Peace from the one side, the Russian Revolution from the other, set free all nations living about the Black Sea. From now on they will be able to regulate their own economical affairs and to transact business with other nations without any hindrance.

The application of this principle of self-government by people in the Black Sea Region living heretofore under the administration of centralistic powers will result in the increase of industrial interests in those countries, also in the increase of commercial relations with the foreign world.

Impoverishment of the Population

The Great War impoverished all nations living near the Black Sea. The destitute conditions under which they live are beyond description. Enough to say that in the most fertile provinces of small Russia, according to advices received in September and October, a pound of meat cost 40 rubles, a pound of bread 12 rubles (and sometimes as high as 40 rubles), a pound of butter 120 rubles, a pound of lard 125 rubles, a bottle of milk 12 rubles. There is almost no clothing material on sale at all, and ladies' shoes cost 200 rubles. These exorbitant prices illustrate living conditions at the end of 1919. It is self-evident that under such circumstances the majority of the population had to hunger and go without proper clothing. Very similar conditions prevailed in Bulgaria, Roumania, Caucasia, and Armenia. In those unfortunate countries help could come from the outside only, as the war had ruined their industries and their farming system. All countries with developed industries consequently obtained a chance to export with profit their manufactured goods to the Black Sea Region, and in reality, first the British, then the French and afterwards the Americans shipped goods to this region.

American Shipping

The American exporters started to do business with the Black Sea region at the beginnig of 1919. At that time several steamship companies in New York established a regular line of freight service to the following Black Sea Ports: Constantinopole (Marmora Sea); Varna and Burgas in Bulgaria; Braila, Galatz, and Constanza in Roumania; Odessa, Novorossisk, Poti and Batoum in Russia; Trebizond and Samsun in Armenia. At the end of 1919 we found there were already 11 steamship companies and 5 foreign freight forwarders in New York busy in the transportation of different cargoes to the Black Sea Ports. Here are their names:

Steamship Lines

Export Steamship Corporation, 67 Exchange Place
Regular monthly service of U. S. Shipping Board Steamers.

Bull & Company, 17 Battery Place
Occasional service of U. S. Shipping Board and own steamers.

National Steam Navigation Co. of America Ltd. (M. E. Youlaidis),

Agents, 20 Pearl Street. A Greek firm, having their own boats.

Oriental Navigation Company, 39 Broadway

Regular service, American firm, operating U. S. Shipping Board Steamers.

Raporeal Steamship Line, 17 Battery Place

A Greek-American firm, owning boats.

Furness, Withy & Co., 34 Whitehall Street

Known as Prince Line, English firm, regular service, own boats.

Norton Lilly Company, 26 Beaver Street

British-American firm, regular service, own steamers.

Cunard & Anchor Line, Freight Office, 44 Whitehall St.

English firm, own steamers, occasional service.

International Mercantile Marine, 11 Broadway

American firm, occasional service, own boats.

McDonald & Truda Co., 44 Whitehall Street

Agents for Mallory Steamship Co.; occasional service; own boats.

Russian Volunteer Fleet, 32 Court Street, Brooklyn

Mr. Shestakovsky, Agent. Russian firm, occasional service, own boats.

Forwarding Agents.

Gerhard & Hey, Inc., 24 State Street
D. Heydemann & Co., Inc., 17 Battery Place
Judson Freight Forwarding Co., 17 Battery Place
Caldwell & Co., 50 Broad Street
Angelinoff, 237 West 14th Street

No less than 50 freight steamers left the port of New York for the Black Sea in 1919.

Trade Difficulties The attempt to trade with the Black Sea nations was not an easy enterprise, as conditions for this purpose were very difficult in every respect. We omit mention in this article of obstacles of a political nature, which practically had an indirect influence on American trade.

The greatest difficulty resulted from the low rate of money exchange between the United States and those countries. The Russian ruble equivalent to 51 cents in normal times went down to 2 cents at the end of 1919, the Turkish lira from $4.44 (normal value) dropped to $1.00, the three Balkan states with the Latin monetary system — Bulgaria, Servia and Roumania — made also a big jump from 18 or 19 cents, the normal value of the Bulgarian leva, Serbian dinar and Roumanian lei to 2.80 cents for the leva, 4.50 cents for the dinar, 3.20 cents for the lei. In this way it took in these countries whole fortunes to buy a small quantity of goods in America. Payments in money for goods purchased in America under such conditions were impossible. Primitive bartering was the only way out, and in 1919 prominent

American exporters actually sent goods to the Black Sea ports to be sold out by their representatives there for local money, which was afterwards used to buy local raw materials for export to America. This system, requiring a certain established organization, on both sides of the water, could be applied by large firms only, consequently American trade with the Black Sea district was very soon concentrated in the hands of a few firms, the small exporter having no chance in the business.

Another difficulty in 1919 for trade with the Black Sea was the complete disorganization of the mail service and very poor cable service. According to advices received here in November only urgent telegrams with triple pay could be sent from Greece, Constantinople, Smyrna and some parts of Bulgaria and Roumania. The mail service between Bulgaria and Constantinople has not been re-established since the war. There was no communication whatsoever by mail or telegraph between Constantinople and Russia and Constantinople and the Armenian ports, Trebizond and Samsun. It took 3 to 5 days for an urgent cable from Constantinople to London and only two days to America.

Completed disorganization of communication between America and the Black Sea region resulted in the impossibility of American exporting firms sending instructions to their representatives on the other side and therefore they found themselves obliged to give the latter "Carte blanche" as to how to sell and what to buy. Consequently only the most reliable and the most capable men could be sent to the Black Sea region, men prepared to cope with every difficult business situation and take tremendous responsibility. This peculiar situation was understood quickly on this side, one of the largest exporting houses even sending its President to the Black Sea.

Shipping Difficulties

Not less difficult were the shipping obstacles to this trade. They started at once at the door to the Black Sea — Constantinople. Congestion of ships in its harbor and arbitrary management of the docks and warehouses by a French Company made the discharge of freight at this port extremely difficult and expensive. Most unloading had to be made on lighters at the expense of the shippers, some of whom had to pay as high as $15.00 per ton (12 Turkish lira). The trucking charges from the docks to the warehouses amounted to $5.00 per ton at the end of the year, and the storage in warehouses reached fabulous prices.

For various reasons, the stevedoring service was very low, amounting to an average of 250 tons loading and unloading possibilities per day. There were many cases of theft observed during the stay of the ships in these ports.

The worst conditions of loading and unloading prevailed at Novorossisk (South Russia), where incoming ships were confronted with the most diffi-

cult labor conditions on account of continual fighting among different factions.

As plague and different contagious diseases raged in some ports, quarantines were established for incoming ships. So for instance, ships coming from Trebizond or Samsun (Armenia) had to undergo a quarantine of 10 days, starting from the date of arrival in the harbor.

One case is known where an American Relief Red Cross Ship bringing medicine had to use the assistance of British sailors to unload medicines at Novorossisk, the local population refusing to take off this cargo so scarce in that country.

The freight rates from New York to Constantinople, Burgas, Varna, Constanza, varied between 35 and 40 dollars per ton weight or measurement, 40 to 45 dollars to Braila and Galatz, and 45 to 50 dollars to Odessa, Novorossisk, Poti, Batoum, Trebizond and Samsun. Rates from the Black Sea ports were about 50% lower. The insurance rate (marine and theft) varied from 2 to 2½%. It took about a month for first class steel ships to reach Constantinople from New York and it took between 3 and 4 days to cross the Black Sea in the width.

Imports and Exports The main commodities shipped from here to the Black Sea region were: sugar, rice, flour, shoes, rubbers, agricultural implements, and machinery, automobiles and trucks, railroad materials (about 20,000 tons alone for the Denikin Government to Novorossisk), machinery of all kinds , metals, cottonseed oil, glucose, linseed oil, alcohol. The return cargoes from this region consisted mainly of wool, hides, tobacco, potash, sunflower oil, manganese ore, fancy lumber.

Competition There is keen foreign competition in the Black Sea, the British and French doing everything in their power to get the market. The former are strongly established at Constantinople where they have a wireless military station on their battleships which are stationed permanently at the Dardanelles. The British also occupy and control the Caucasian port Batoum and surroundings. It is worth while to note that this port has perhaps the best natural harbor of all the Black Sea ports. where ships can unload direct on the docks and where also the labor conditions for unloading are fully satisfactory.

Conclusion From the aforesaid it appears that trading with the Black Sea region proved to be in 1919 a rather complicated and difficult matter for America. The main reasons for this were the unsettled political and economical conditions in this region and the new proposition it represents.

The great strain which American shippers, American steamship lines and American business people underwent in this new attempt to establish com-

mercial relations with those, to them, unknown nations, should not discourage, but, on the contrary, stimulate them to still further activities towards this end. It should also convince them as to the necessity of taking up this matter scientifically. By this we mean that Americans should send their best men to study the economic conditions of those countries, also the business psychology of the several nations. This is absolutely necessary in order that Americans may be able, after the political situation is more or less settled around the Black Sea, to transact business successfully with those 80,000,000 who are so in need of American goods.

AMERICA'S INTEREST IN THE BLACK SEA PORTS OF THE PRESENT AND FUTURE *)

By **B. Rasmussen.**

A new commercial opportunity is offering itself in an over widening scope to American Manufacturers and Shippers. A portion of the civilized world practically unknown to the world of commerce, is reassembling its shattered commercial industries and weaving for the first time into the torn woof of its economical and political life, a new born Independence.

The countries surrounding the Black Sea, newly freed, are turning their eyes toward their industrially independent neighbors, and most of all toward America, who has ever found a ready market in Russia for high class manufactures of all descriptions.

During the war the closing of the Dardanelles, the general deterioration of the transportation system in interior Russia, and the blockade of Russian Ports by the Allied Governments, brought great suffering to the people of these regions. But since the last harvest, which was unusually large, they have accumulated stores of agricultural products, as well as other raw materials, during the four years that they have been cut off from the world's commerce. They are anxious to exchange these products for Machinery, Railroad Supplies and Building Material, so necessary in the rehabilitation of a country ravaged by war and whose inhabitants, though living in the most destitute circumstances, wish to develop their new found economic freedom with the help and encouragement of America.

Let us stop here for a short description of the six principal Ports of the Black Sea: Constantinople, Odessa, Constanza, Novorossisk, Batoum and Rostov-on-Don. The last city while not directly on the Black Sea, is located at the head of the Sea of Azov, into which flows the River Don. The Sea of Azov is a shallow, broad arm of the Black Sea.

---

*) The practical suggestions expressed at the end of this article, written by an American friend of our publication, are to be considered as his personal view on the situation.

Constantinople, the city of the Golden Horn, surrounded on three sides by the Sea of Marmora, the Golden Horn and the Bosporus is the largest city on the Black Sea, founded in 330 A. D. on the site of the city of Byzantium, it was named Constantinople by its founder, Constantine the Great. This city was to be a new Rome and the capital of another mighty Roman empire. It is a naturally impregnable city, built as was Eternal Rome on seven hills, and commanding by its position the east and west bound trade for all regions of the world. The harbors, quays and loading facilities for handling merchandise are excellent, but at the moment they are practically controlled by a French Company, whose arbitrary methods prohibit extensive trade with that port, for foreign shippers. The American manufacturer can find a ready market for cotton and woolen piece goods and machinery of all sorts, principally agricultural and mining. Quantities of cereals, wool, raw hides, silk and cocoons are now waiting to be exported. Oriental rugs, always finding a ready market in America, are another chief export of this future trade-centre.

North East of Constantinople, where the waters of the Black Sea touch Roumania, stands the city of Constanza, formerly the ancient city of Kustendji. Constanza has an excellent harbor and at least fifteen deep sea piers, at which an ocean going vessel may load or unload cargo. As usual, machinery, iron manufactures, cotton and woolen fabrics are in great demand, and in turn this city offers an outlet for grain and petroleum, the principal exports.

We now come to Odessa, the third largest city in Russia, ranking after Petrograd and Moscow. (According to last census). Located between the estuaries of two great rivers, the Dnieper and the Dniester, Odessa is the seaport for all the cities lying in their upper basins. Odessa Bay is a dangerous harbor, owing to the high winds but inside of the bay are six or seven harbors, the new, the coal, the quarantine, the practical and the petroleum harbors. Besides a harbor owned by the Russian Company for Navigation and Commerce. The quays are lined with graneries and warehouses, and the facilities for storing merchandise pending future distribution, are of the best. In and around Odessa are numerous sugar refineries, flour mills, tanneries and paper factories. These industries have been practically idle for four years, the machinery must be replenished and foreign markets found for their products. Odessa is one of the largest ports for the exportation of grain on the Black Sea, and the principal import port of Southern Russia. Agricultural machinery, chemicals, tin plates and iron manufactures, coal, cotton, spices and dried fruits, copra, tea and coffee, are the main articles of importation through Odessa.

Next to Odessa in size and importance is Rostov-on-Don, located not on the Black Sea but at the head of the Sea of Azov, into which flows the

River Don. This city has a population of over a quarter of a million and is the main clearing house for machinery and supplies to the steppe governments of South Russia. All of the larger "Cooperatives" of Russia, have offices in Rostov. There are large graneries and warehouses, in which are stored the grains, vegetable oils, raw woods, hides and flour, ready to be exchanged for the much needed machinery and manufactured textiles of America. Rostov has a large shipbuilding yard and many first-class flour, soap, paper and timber mills and several large iron works.

Novorossisk, on the North-Eastern Coast of the Black Sea in connected by a branch line with the main Caucasian Railway at Tikhoryetskaya. Novorossisk is very active during the winter months,, when the Azov Sea harbors are covered with ice and much freight from Rostov-on-Don is being forwarded by railroad to Novorossisk. Wheat, barley, oil, cakes, wood and potash, are the principal exports. Machinery, cotton and wool fabrics and chemicals will find a ready market in Novorossisk.

Batoum, in Russian Armenia, (at present forming a part of the Republic of Georgia), the principal oil distributing point in the Black Sea, surrounded on three sides by one of the richest oil regions in the world, offers unexcelled opportunities for trade, if rightly developed. The harbor itself is natural — with extensive artificial improvements, and there are fine piers at which deep sea vessels can load and unload their cargo. Batoum is connected by a branch line with the Trans-Caucasian Railway at Tiflis. Naptha and Kerosene are carried by tank cars from Baku, which is in the heart of the oil district. There are also pipe lines connecting Baku and Batoum. Besides petroleum, this city exports quantities of corn, tobacco, manganese ore, wool and silk worm cocoons, and imports mostly oil well and mining machinery and tin plates.

European countries have long appreciated what the trade control of countires surrounding the Black Sea would mean and already we find the French well established at Constantinople, where the control of the wharfs and warehouses is practically in their hands. At Batoum, Russia, the English have established a military zone around the city.

In order to gain the confidence of these people, we must carry on trade negotiations with them in the manner they understand best. A system of transactions that involve lengthy negotiations pending quotations from American Manufacturers, will not do as a common basis for developing trade. The peasant who cultivates on his land quantities of raw products, such as grain or tobacco, or the local farmer who raises sheep and cattle for their wool and hides, will not care to dispose of his merchandise to foreign buyers, who, pending the arrival of their purchases at the port of import and acceptance, will pay by drafts or through established credits, a long and unsatisfactory procedure in these days of uncertain money markets.

Therefore, it became apparent that the old methods must be abandoned, and in 1919 several large American Export & Import houses, representing in their turn some of our largest manufacturers, sent their representatives to the Black Sea Region. These representatives disposed of a considerable quantity of machinery and merchandise for local currency, and in their turn, they purchased in the same markets their raw materials and manufactures of the Russian supplier. Of course, this was not carried on to any great extent, and the imports brought to America through this method of purchasing were negligible, owing to two pertinent reasons: First — lack of ships; Second — lack of interest on the part of American Manufacturers.

During the first half of 1919, no ships except American Red Cross and Relief ships visited these parts. In the last half of the year, several New York Steamship Companies had sailings to the Ports of the Black Sea, both privately owned vessels and those operated by the United States Shipping Board being used. Now these same companies have regular sailings, with an increase in the number of vessels guaranteed as the trade warrants. This fact at least proves that our own Government realizes at last the great potential possibilities of a vast trade with these regions.

As we mentioned before, the present rate of exchange in the currency of South Russia, Bulgaria, Serbia, Roumania and Turkey is so unequal as to make establishment of direct credits impracticable. A way to surmount this difficulty, would be to establish throughout America a system of Co-operative enterprises similar to the great "Cooperative" Societies of Russia. It would be well at this point to outline briefly the functions and power of the "Cooperatives".

In Russia almost every factory worker, peasant and professional man, is a member of one of these giant buying and selling organizations. A prospective member joins his local society and by paying an initial fee and assuming financial responsibility for one or several times the membership fee, he becomes a full pledged member entitled to arrange disposal of his merchandise through the society, and to buy foreign manufactures and supplies necessary to his individual business requirements. These local societies are divided into Regional Unions, which are in turn divided into three groups, the Consumers, Producers and Financial branches. These Regional Unions have their headquarters in all the principal seaports and cities of Russia, as well as the large cities of continental Europe and London. These main offices purchase in both Europe and America, at the best prices obtainable,—consignments of textiles, shoes, agricultural implements, machinery; and in return import quantities of raw materials, hides, furs, wool, bristles, etc. These products are produced or manufactured by the members of the "Cooperatives", in return for the much needed farming implements, machinery and textiles. These Russian "Cooperative" Unions with their

fifty thousand distributive branches are represented by an American Committee of the Russian "Cooperative" Unions, with headquarters in New York City.

The fundamental principles of these "Buying and Selling" Societies could be applied in forming similar organizations in this country, which would open a path to a great commercial future between America and all Russia, especially as applied to the Regions of the Black Sea.

As our Government will decide our commercial policy as well as our general policy in Russia for many years to come, it would be advisable that the government appoint an industrial commission, composed of capable men from the automobile, machinery and textile industries, to visit these regions and familiarize themselves thoroughly with the economic situation, and to become acquainted with the manner in which these people buy and sell. This commission in turn establishing a system of registration bureaus in our large cities, so that manufacturers and shippers interested in securing a market for their goods in Russia, could file their names. It being understood that all such business houses be ready to give F. O. B., F. A. S., or C. I. F. quotations and approximate delivery dates on their merchandise, when requested to do so by the Central Bureau. This Central Bureau by having branch offices or representatives with sufficient authority located in the largest Russian seaports and inland cities, would be able to know the actual requirements of the manufacturers and buyers in their local districts. By working hand-in-hand with the "Cooperatives", a system of buying and selling through a gigantic clearing house, could be evolved. In this way the Russian merchant would do his own negotiating with the American buyers for the disposal of his products or manufactures, and obtain without unnecessary loss of time the best prices obtainable in the open market. He would know that the price of his merchandise or raw products would be paid either in local currency or in much needed machinery or textiles from the United States. The American merchant at the same time would be able to dispose of his commodities and be remunerated for same in American money. It being understood that all imports brought into America by this Central Bureau, be paid for in American dollars. Such a Central Bureau could bear the following titles "National Bureau for Developing Trade Between Russia and America" or "The Russian-American National Trade Bureau".

The above plan should appeal to the man of business in America as one of the most feasible, and if placed in the hands of competent men and working for the time being under government supervision, would soon develop into a well established system of exchange. American merchants disposing of their products through the National Trade Bureau, for American dollars, and the Russian manufacturer, business man or peasant negotiating

through his special "Cooperative" Society with the representatives of the National Trade Bureau at the nearest Russian Port.

To explain this plan in detail would require a special article, which at the present time is not the purpose of the writer, who wishes merely to arouse the interest of the American manufacturer in a country of unlimited opportunities for trade development. European nations are already working along these lines, and several British Banks have opened branches in the small newly-established countries on the Western border of Russia. This means that if America is to share in this coming era of commercial prosperity, we must announce a definite policy towards Russia and take steps immediately for the development of trade between the two nations.

THE CAUCASUS.

The Caucasus occupies the mountainous territory between the Black and Caspian Seas, which represents a total area of 181,173 square miles. The Caucasian mountain chain divides the whole country into two parts — the North Caucasus and Transcaucasia. Under the old Russian regime the North Caucasus was composed of three administrative units — the Kuban province, the Stavropol government, and the Terek province. Transcaucasia comprised—the government of Baku, the province of Batoum, the government of the Black Sea, the province of Dagestan, the government of Elisavetpol, the government of Erivan, the province of Kars, the government of Kutais, the district of Sukhum, the government of Tiflis and the district of Zakataly.

According to Russian statistics of 1915, the North Caucasus covers a total area of 85,768 square miles having a population of 5,719,600, whereas Transcaucasia has a territory of 95,405 square miles and a population of 7,509,500.

The population of the Caucasus includes many different nationalities, of which the most important are: Georgians, Russians, Circassians, Lesgians, Cheshens, Ossetians, Nogais, Kalmucks, Armenians, Tartars, Persians, Jews. About 85% of this population lives in villages and 15% in cities and towns.

At present the grouping of the different nationalities and administrative divisions of the Caucasus is very different from what it was under the Czar's regime, as the Russian revolution resulted in self-determination for all these people kept under the autocratic Russian administration in artificial territorial boundaries for more than a century. We want to mention here only the creation in 1918 of the 4 new Caucasian Republics — Georgia, Dagestan, Azerbaidjan and Armenia. As to the present status of Kuban and Terek provinces and the government of Stavropol it is at the end of 1919 still undefined on account of the prolongation of the civil war in South Russia.

Passing to the trade possibilities between America and the new Caucasian Republics and provinces, we have to refer to Russian statistics of pre-war times:

Agriculture is the chief occupation of the inhabitants of the Caucasus. Owing to extremely fertile land and good climatic conditions the Caucasus produced enough different cereals not only for its own consumption, but also for exportation.

The annual average crops of the Caucasus for 1911-1915 equaled:

Wheat (winter and spring)	240,352,000	poods*
Rye (winter and spring)	10,607,000	"
Millet	18,928,000	"
Barley	119,392,000	"
Corn	39,379,000	"
Oats	25,278,000	"
Other cereals	1,228,000	"
Total	455,164,000	"

The production of rice in 1915 equaled 1,422,300 poods.

Silk Production. The annual production is estimated at 11,000,000 to 13,000,000 pounds and is valued at about $3,000,000. 2,000,000 persons, scattered over 3000 villages are engaged in the cultivation of the silk cocoons.

Tobacco cultivation. The Caucasian tobacco is of high grade and is raised from Turkish seed. The annual average tobacco crops for 1911-15 were as follows:

No. of Plantations	Area Cultivated (in dessiatines) *)	Crop (in poods)
26,784	25,764	1,689,116

The average crop (in poods) in the most cultivated tobacco regions is shown in the following table:

Kuban	860,357
Sukhum	464,858
Black Sea Govt.	178,556
Tiflis	80,003
Batoum	42,573
Zakataly	22,774
Kutais	17,334
Elisavetpol	13,286

Sunflowers and Sunflower Oil industry. The center of this industry is the City Ekaterinodar (Kuban province, north Caucasus), where there are three large oil works, each with an annual output valued at 650,0000 rubles, The Kuban province and the government of Stavropol are the chief pro-

*) One pood is equal to 36,1 American pounds; one dessiatina is equal 2,7 acres.

ducers of the Sunflower, the crop for 1915 being 15,614,955 poods. Before the war, Germany took a prominent part in supplying this region with all necessary machinery for the sun-flower seed oil industry.

Flax and Hemp. From 1911-1915 the average crop of flax was 1,437,900 poods; hemp (fiber) 210,600 poods; hemp (seed) 206,400 poods.

Wool. The following statistics are for unwashed wool from the Central and Southern Caucasus (1914):

Quality	Tons	Cents per pound
Georgean spring clip	1210	11-13
Autumn clip of prec. yr.	1613	13-16
Colored wool, spring	484	9-10
Autumn clip	161	11-13
Total	3468	

The export of wool from the Caucasus to the United States in 1914 over 600,000 pieces.

Goat and Sheep Skins. The average annual production is 100,000 goatskins and 600,000 sheepskins. The average weight of Caucasian goatskins is 260-300 pounds per 100 pieces, whereas Persian goatskins weigh not more than 253 pounds per 100 pieces. Prices for Caucasian goatskins ranged in 1914 between 46 and 62 cents per piece, those for sheepskins between 36 and 62 cents.

Beef and Sheep Casings. The total annual production is estimated at over 6000,000 pieces.

Lumber. The kinds of timber found in the Caucasus are rich and varied. Among those best known is the Circassian walnut, used for the making of fancy furniture, and the spruce growing near Borzhom, which represents excellent material for piano instruments.

Oil Fields. Oil production is the most important industry in the Caucasus. The oil fields are situated in the Kuban, Grozny, Gurya, and Baku. The latter are the largest and the oldest. The Caucasus output of oil constitutes almost the total yield for Russia.

The following table shows the position of the Caucasian oil production among other countries which possess oil fields:

Countries	Barrels produced in 1917
United States	335,315,601
Russia (Caucasus)	69,000,000
Mexico	55,292,770
Dutch East Indies	12,928,955
Roumania	2,681,870
Galicia	5,965,447

Baku oil is heavier than that of Pennsylvania; its density is 863-872.

The greater part of Caucasian oil is shipped for export through the port of Batoum, which has 100 huge storage tanks, the oil being brought from Baku by rail and by pipe lines.

There are 10 factories in Batoum, occupied in manufacturing tin cans and wooden cases, used for the transportation of petroleum. The largest, Rottshield's factory, produced and filled 36,000 tins per day and packed them into the respective wooden cases.

There is considerable foreign capital invested in oil enterprises, and the British hold most of it.

Manganese ore is another important asset of the Caucasus, which holds first place in the production of this mineral, as shown in the following table (1914):

Countries	Production (Metric tons*)
Hungary	11,413
Bosnia and Herzegovina	4,120
Brazil	183,630
Canada	25
Greece	558
India	693,824
Italy	1,649
Japan	17,076
Queensland	6
Russia (Caucasus)	737,300
Sweden	3,643
Great Britian	3,496
United States	2,677

Caucasian manganese ore is exported almost exclusively through the ports of Batoum and Poti. In 1914, 312,120 tons of this ore passed through Batoum and 415,016 through Poti. In June, 1919, at the port of Poti and at Tchiaturi, there were approximately 935,000 long tons of cleaned ore, above ground, ready for shipment.

The Caucasus is also rich in deposits of **copper, silver, zinc, cobalt, nickel, coal, sulphur and other minerals.**

This country is also known for its famous **mineral springs,** of which we mention the most important: Kislovodsk, Piatigorsk, Essentuki.

Exports and Imports. The value of exports from the Caucasus to the United States is shown in the following table:

Articles	1913	1914
Almonds	22,913	64,796
Antiquities	—	543
Casings, sheep	1,785	524

* One metric ton is equal to .984 long tons.

Glue stock	174	—
Licorice root	1,023,184	433,309
Manganese ore	658,987	199,923
Nuts	—	13,243
Potash, carbonate of	52,628	12,312
Raisins	4,198	—
Rugs	184,864	121,655
Skins:		
Goat	6.584	16,790
Sheep	52,636	50,297
Sunflower seeds	—	633
Tobacco	14,976	8,373
Wine	159	—
Wood:		
Box	—	1,112
Veneers	1,892	—
Walnut	246,189	115,754
Wool	848,581	708,825
Total	$3,119,750	1,7,62,195

The value of American goods sold in the Caucasus in 1914 is estimated at about $4,000,000, an excess over exports to the United States of more than $2,000,000. The following articles found a ready market in the Caucasus:

Hardware	Automobiles
Agricultural implements	Refrigerators
Leather	Machinery
Footwear	Photographical appliances
Musical instruments	Toilet requisites
Chemicals	Groceries
Electrical supplies	

The following table shows the relative importance of the three leading Caucasian Black Sea ports — Novorossisk, Batoum and Poti:

Imports in 1912		28,971	4,952
Exports " "	1,250,658	912,659	666,369
Imports in 1913		31,946	2,525
Exports " "	1,372,205	1,149,235	678,972
Imports in 1914		38,551	15
Exports " "	1,092,214*	665,714	424,072

* For ½ year, Jan. 1—June 30, 1914.

TURKEY

Since the war broke out no figures of Turkish foreign trade are available; therefore we have to refer to data given when normal trade conditions existed.

Statistics for the year ended March 13, 1912, show that importations into Turkey from the largest foreign countries were as follows:

Great Britian for a total amount of....	$43,762,140
Germany	22,715,808
Austria Hungary	30,087,685
France	17,331,866
Russia	13,378,849
Italy	10,812,595
United States of America	5,395,151

The amount of exports from Turkey to the United States equaled:

Year	Value
1913	$21,445,576
1914	11,901,141

This data covers the whole of the countries forming the old Turkish Empire as known before the World War. Armenia's status and political boundaries being still undefined by the Peace Conference in Paris, we are not in a position to give separate statistics for this new state.

From the general information given on previous Turkish foreign trade with America and other countries we can get an idea as to the commercial movement existing in the Turkish Capital — Constantinople — a port through which passed about 40% of the whole Turkish foreign trade. Since the signature of the armistice between the Allies and the Central Powers (November 11th, 1918), Constantinople's commercial importance as a distributing center for the whole Black Sea Region and also the Small Asiatic trade has grown very fast, and the end of 1919 witnessed a tremendous accumulation of goods in this port accompanied with great congestion in the harbor of ships from different countries. This situation simultaneously upset the local market and the shipping accomodations.

Turkish Armenia with its two larger harbors—Trebizond and Samsun—on the Black Sea covers about 15% of the whole Turkish trade.

Principal articles exported from Turkey to the United States of America:

Attar of roses	Gallnuts
Bazaar goods	Pistachios
Carpets and rugs	Walnuts
Cotton lace	Olive oil
Chrome ore	Opium
Emery stone	Provisions

- Fruits (dried)
  - Dates
  - Figs
  - Raisins
- Gum
  - Mastic
  - Tragacanth
- Guts
- Licorice root
- Mohair
- Nuts
  - Almonds
  - Filberts
- Rubber (old)
- Seeds
  - Alfalfa
  - Canary
  - Millet
  - Poppy
- Slippers
- Skins (goats, sheep, roe & kid)
- Tahin (crusted sesame)
- Valonea
- Tobacco
- Wool

Articles which should find a ready market in Turkey:

- Typewriters
- Fountain pens
- Lamps
- Canned provisions
- Watches
- Clocks
- Stationery
- Tissue paper for fruit wrapping
- Cigarette paper
- Oils
- Paints
- Colors & Dyes
- Cotton & Woolen Goods
- Shoes
- Carpenters' & masons' tools
- Leather goods
- Hardware
- Bedsteads
- Wire mattresses
- Copper sheets
- Galvanized iron sheets
- Pig lead
- Sulphur
- Soda
- Indigo
- Cochineal
- Starch
- Bentwood chairs
- Tea
- Coffee
- Chocolate
- Cocoa
- House fittings (bolts, locks, etc.)
- Wire nails
- Barbed wire
- Cooking
- Cooking utensils
- Iron girders
- Ready made clothes
- Agricultural implements
- Machinery of different kinds

CONSTANTINOPLE

Constantinople, since its foundation in 330 A. D. by Constantine, the Roman Emperor, to the present time, has played an important role in the civilization of the Near East and in European politics.

Here Orient and Occident meet to pool their resources. No place in the Near East is more eminently fitted for leadership in trade matters, being a natural passageway between Asia and Europe and a line of transit for goods to and from Asia Minor, Persia, Southern Russia, Bulgaria and Roumania. In short, it is the center of commercial gravity and the chief market of the Near East.

Quite aside from business interests, Constantinople is attractive to the foreigner, as the foremost cosmopolitan city of the world, presenting an endless variety of people, languages, customs and religions; abounding in historical relics, reminiscent of ancient glorious days; possessing one of the most beautiful sites in the world, at the southern end of the Bosporous, a narrow strait about 12 miles long which separates Asia from Europe and links the Black Sea with the Sea of Marmora. Moreover, it is one of the healthiest cities in Europe. The Golden Horn divides the city into two natural sections: the ancient City, Stamboul, inhabited mostly by middle and poorer classes of natives; the new City, Pera, residence of Europeans and the richer classes of natives.

It is a source of gratification that American business men are giving this new market serious consideration. Before the war, the American business world knew comparatively little about Constantinople, there were few skilled in foreign commercial service, but, in the short time that this market has been open, a splendid export and import trade has developed between firms located in Constantinople and the United States, ships are plying between American ports and Constantinople, serving the two-fold purpose of increasing American commerce and placing the Levant in touch with Western civilization. Many prominent American firms have been established in Constantinople.

However, in spite of natural advantages, fascinating environment and a wonderful historical background, Constantinople lacks a great many advantages which a modern European or American city of her size enjoys. Capital and investments are wanted to bring about needed improvements and to give new impetus to industrial and financial operations. On account of lack of material and depreciated currency in Europe, it would seem that American capital is in a better position to take an active part in the building up of this magnificent city, which occupies a unique geographical position at the junction of two seas and two continents.

The initial undertaking should be the establishment of an American bank in order to facilitate the transactions of American firms and to protect their financial intersts. An American bank has been needed for the last ten years, the business of American firms alone amounting to several millions of dollars every year. This need is more vital, now that commerce between Constantinople and the United States has increased so enormously.

It is surprising that such a large amount of exchange has to be conducted through foreign banks. Every European country, large and small, has one or more banks in Constantinople, a striking contrast to the indifference of American bankers who have not established a single bank in spite of the large volume of trade.

Opportunities for lucrative investments are manifold. The city needs to be reconstructed under plans similar to those designed for any large European or American city which has recently been built. Americans, as a rule, are much liked and respected by the entire native cosmopolitan population. This would insure the American investor of a sincere and wholehearted cooperation in his endeavors. There is urgent need of both dwelling and office buildings, especially dwellings. Since the constitution of 1908, the population has increased from three to four hundred thousand to about a million and a quarter. During the same period very few new buildings have been erected, but on the other hand, more than sixty thousand houses have burned. There is plenty of building space (the city is large enough to easily accomodate four or five million people) and enough skilled labor, but capital and materials are lacking. Therefore, American construction companies would find good openings here. Many people who own building lots are forced to live miserably because they lack money and building material.

Next to buildings, the most crying need is travelling and transportation facilities. The streets, as a rule, are narrow, poorly paved, and in a great many places steep; different sections of the city are separated from one another by hills and water. There is only one electric car line in the city, connecting with a few suburban towns — only one ferry line for travelling between 12 miles of suburban towns located on both sides of the Bosporous —only one ferry line for the people who live in the Princess Islands, one of the summer resorts located near Constantinople. Travelling, as a whole, is unsatisfactory and slow; the population has obviously increased during recent years, but the means of communication, on the contrary, have not improved, but have deteriorated on account of the war, which fact makes travelling exceedingly dangerous and unpleasant. The city needs subways, for example from Galata to Shishli; a railway over the hills of Bosporous; new trolley lines and new ferry lines. All these necessities can be obtained by the formation of new companies. Harbor facilities and docking space are inadequate. There is one small dock in Galata, built by a French company, and another small one in Stamboul owned by the Turkish Government, which can hardly accomodate a small percentage of the incoming merchant vessels. Most of the steamers are obliged to anchor some good distance off the harbor to load or discharge their goods, which fact, naturally, hinders commerce. There is need also of warehouses and express service.

Much of the storing of goods is done in office buildings, with the exception of that done by some large banks which have their own warehouses.

Asia Minor, which will be the future Turkish Empire and Armenian Republic, possesses immense sources of mineral wealth which have been very superficially and primitively mined. It has rich deposits of copper and silver in many sections; considerable gold is found; iron is found in many places; lead is deposited in large quantities; coal, probably the greatest wealth of the country, is already exploited very profitably in two sections on the shore of the Black Sea — Eregli and Zougouldak; petroleum deposits are found in several places; meerschaum beds are very famous, and most of the supply of the world comes from Eskishehir; mercury, manganese, sulphur and salt are also found in different parts of Asia Minor. The Island of Marmora, only a short distance from Constantinople, is famous for its marble.

If all this natural wealth were scientifically exploited with sufficient capital and up-to-date machinery, the country would soon become one of the richest places in the world.

ROUMANIA.

Being an agricultural country, "par excellence", Roumania has almost no industrial production of her own and is dependent upon foreign countries for importation of general merchandise and manufactured articles of all kinds. Before the war Germany and Austria-Hungary supplied her with all she needed in this respect.

Roumania gained immensely through the war: she more than doubled her territory — from 53,688 square miles to 110,000 square miles; she also doubled her population — from 7½ millions to 15 million inhabitants. Her new acquisitions are: the province of Bessarabia, which formed a part of Russia; the province of Transylvania and the Banat incorporated previously in the Hungarian State.

Besides her wonderfully fertile soil, which gives her opportunity to export different kinds of cereals to the Central European States, the natural wealth of Roumania is augmented by abundant mineral resources, particularly petroleum (districts of Prahova and Damboktza). Roumanian oils are of excellent quality. In 1912 there were 111 corporations for the extraction and refining of petroleum, representing a capital of 90 million dollars and producing 12,976,000 barrels of crude petroleum, of which quantity 55% was exported abroad. Roumania has important salt mines (Slanic, Prahova). Her mineral resources, which could not be developed sufficiently on account of lack of capital, consist of copper manganese, red hematite, chalcopryte and sulphur. Her coal production is of no importance. She started the develop-

ment of her black lignite reserve. Granite, marble and limestone are also found in Roumania and used in construction work.

As to Roumanian foreign trade, it equaled in 1913: total imports—$113,872,000, total exports—$129,446,000. The value of importations into Roumania was apportioned among the several leading countries as follows:

Countries	Per cent.
Germany	40.31
Austria-Hungary	23.42
England	9.45
France	5.79
United States	5.41
Italy	3.71
Turkey	2.59
Russia	2.19
Greece	0.46

The principal imports and exports are shown in the following table:

Imports into Roumania	Exports from Roumania.
Metals, metal goods, etc.	Breadstuffs and staple cereals
Textiles and textile manufactures	Petroleum products
Machines	Vegetables, flowers and seeds
Wool, hair, etc.	Wood and manufactures of wood
Explosives	Meat and other animal foodstuffs
Vehicles	Metals, ores and other mineral products
Wood and manufactures of wood	Hides and skins
Leather and leather manufactures	Wool, hair, etc.
Confectionery	Live animals
Silks and silk goods	Fruits
Fruits	Miscellaneous animal products
Chemical products, drugs and medical supplies	Mineral water
Animal products	Old rubber
Rubber and gutta percha	Chemical products
Vegetables and other products	Confectionery
Paper	Textiles, fibres and textile manufactures
Precious stones and jewelry	Dressed furs
Glassware	Wood carving
Foodstuffs	Silks
Live animals	Vegetable oils
Vegetable oils	Explosives
Watches and clocks	Mineral oils
Sugar	Fertilizers
Paints and varnishes	

Celluloid	Dressed furs
Fertilizers	Small boats
Mineral oils	Celluloid
Liquors	Musical instruments
Perfumery	Toys
Animal products (not foodstuffs)	Mineral waters

Roumania can interest American business men not only from the point of view of the market she represents for American manufactured goods, but also as a wonderful field for investment of capital in different enterprises connected with the development of her natural resources, of which the production of oil is the principal. There is very little capital in the country. This is why the Roumanians are so anxious to attract American resources to their rescue measures.

Here are several measures recommended by the Roumanian Chamber of Commerce in New York as necessary to promote trade relations between the two countries:

1. Careful study of merchandise wanted in Roumania which previously came from Germany, and to use or to find products with which to replace German manufactured articles;
2. To find responsible men in Roumania having an intimate knowledge of the customs of the country and of the financial situation of the producers and consumers in Roumania and to work in co-operation with them;
3. To create large storage depots for American merchandise which will be able to operate under special conditions;
4. To create an American Chamber of Commerce in Roumania which would work in co-operation with the American Roumanian Chamber of Commerce in New York to secure the formation and the development of trade relationship;
5. To facilitate arrangements through financial institutions of long credits, especially in the period if reconstruction;
6. To create direct steamship lines running between New York and other American ports and Roumania;
7. To establish proper connections between Roumanian and American banks, in order to facilitate financing of trade transactions.

BULGARIA.

Bulgaria is one of the countries which lost territory and population as a result of the World War and, consequently, her present trade possibilities are smaller than before 1915. If we add to this a very low rate of money exchange, namely, 2.80 instead of her normal parity of 19 cents for a leva,

her internal political troubles, the disorganization of railroads and her small industry, we will understand why American business with Bulgaria has relatively small chances for development in the near future. Being an agricultural country, she is, unfortunately, not in a position to dispose of her grain to the U. S. as America does not import grain.

Before the war, American business amounted to only one-tenth of Bulgaria's total foreign trade, being promoted indirectly through Germany.

In 1919 the United States established direct trade connections, the first step to which was the dispatching of several relief ships with grain by the United States Grain Administration. In the second half of the year, several American ships touched the Bulgarian ports, Burgas and Varna, taking with them chemical supplies, soap, machinery and small quantities of manufactured goods, and bringing away tobacco, rose oil and skins.

The following statistical tables give an idea of Bulgaria's foreign trade before the war:

1. 1911	Value in levas*
Imports	199,000,000
Exports	185,000,000

2. Countries	Per Cent Imports	Per Cent Exports
Austria-Hungary	24	5
England	15	13
Belgium	2	29
Germany	20	12
France	12½	6
Italy	4	2
Roumania	4	1
Russia	3½	½
United States	1	1
Turkey	—	15

Of this trade 25% passed through the port of Varna, and 16% through the port of Burgas.

These are the American goods which will find a ready market in Bulgaria:

Tea, coffee, cocoa, etc.
Canned foods (fish and others)
Chemicals
Mineral oils
Metals (steel, iron, copper, tin, lead, etc.)
Sole leather
Textiles (especially cotton goods)
Rubber goods

* In normal times a leva is equal to one franc.

Railroad material
Machinery and hardware

The following goods are exported from Bulgaria:

Tobacco
Rose oil
Skins and hides

Bulgaria has a population of about 5,000,000 inhabitants, who at present lack manufactured goods of prime necessity.

JUGOSLAVIA

The Serbs, Croats and Slovenes have formed a new state in South-Eastern Europe, "Jugoslavia", meaning "The country of Southern Slavs". It is composed of Serbia and provinces, inhabited by Serbs, Croats and Slovenes, formerly a part of Austria-Hungary. The three names belong to a nation of the same race and of the same language, occupying the country in the vicinity of the Danube, Save, Morava and Drina. For centuries this nation has been politically divided among four states: Turkey, Serbia, Montenegro and Austria-Hungary, a division which has embarassed its commercial and intellectual development, its industries and its production. Jugoslavia has a population of about 13 million, and a surface of over 100,000 square miles. The density of population is about 130 inhabitants per square mile.

One of the consequences of political division and oppression from Austria-Hungary and Turkey is a scarcity of highways and railroads, and these few are in very bad shape as a result of the war. Extensive repairs are needed. The main railroad connection with the Adriatic coast is through Fiume; the less important one (narrow gauge) goes to Ragusa. The nearest Mediterranena port is Salonica, Greece. The Danube, Save and Tisza rivers are navigable, and with only a little work, the Morava and Vardar could be male navigable, thus connecting the Danube with the Aegean Sea.

The most important industry of the country is agriculture, the annual production being:

Wheat .....50,000,000 bush.
Corn .....70,000,000 bush.

More than half of the surface is covered with forest and pasture lands. Large numbers of cattle, hogs and sheep are raised. The forests are largerly oak and pine, and before the war, much foreign capital had been utilized in the exploitation of the timber inlustry.

Especially important is the mineral wealth, comprising coal, iron, copper, lead, zinc, antimony and mercury.. The copper mine in Bor, Serbia, one of the largest in Europe, produces over 7000 tons Copper matte (80% clean) annually. Large quantities of copper ore and pyrites are exported from various parts of the country.

In addition to the above-mentioned products, Jugoslavia exports considerable quantities of tobacco, hemp, opium, poppy, and silk cocoons.

The value of the yearly exports is shown in the following table:

Products	Value
Corn	$50,000,000
Wheat	12,000,000
Cattle, hogs & by-products	50,000,000
Copper ore	10,000,000
Fruits and jam	10,000,000
Miscellaneous	5,000,000

There are only a small number of manufacturing plants in Jugoslavia, and before the war most of the manufactured articles needed were imported from Austria Hungary and Germany. These countries absorbed most of the exports also. Controlling about 80% of the exports and imports, the balance of trade was decidedly in favor of Austria-Hungary and Germany.

The imports amounted to about $100,000,000, the following articles predominating:

Textiles	$20,000,000
Machinery	12,000,000
Iron, steel, metals	12,000,000
Chemicals	8,000,000
Leather & leather products	5,000,000

There were besides large quantities of glass, paper, furniture, rubber, oils, etc.

The export and import figures given are of pre-war times; they will be increased by the consolidation of the nation into one State. Imports especially will be enormous for years to come, in order to repair the damage of war, and to supply the nation with farming machinery and other tools destroyed or carried away by the enemy. The whole country has been devastated in a horrible manner, even libraries and church bells having been removed. The present need of manufactured products is very great, in fact greater than the country can afford to buy. The rate of exchange is very low at present; one dollar is equal to 23 Serbian francs (dinars), compared with 5 dollars before the war. That is, the buying power of the nation is reduced to one-fifth of its pre-war strength. However, it is hoped that this difficulty will soon be overcome, as exports of foodstuffs to Austria, Germany, Hungary, and Greece have already started, and they will influence the financial condition of the country.

Jugoslavia has good foundation for the development of many industries. Enormous supplies of raw materials, water power, navigable rivers, inexpensive labor, low cost of living are at the disposal of parties desiring to invest.

ESTHONIA

Esthonia has an area a trifle smaller than Belgium and a population of about two million. In December, 1919, she signed a preliminary treaty of peace with the Russian Soviet Government.

Esthonia is not a naturally rich country, but has a highly developed culture; her commercial resources are derived from her geographical situation, serving as a transit country for the northern part of Russia with Petrograd in the center. There are not very good prospects for America to export to Esthonia at present, but, on the other hand, there are great possibilities for exporting Russian raw materials via the Esthonian ports. Reval, the capital, as well as chief port, having a population of over 100,000, is frozen over for a very short time in winter.

A Swedish commercial delegation with the chief of the Export Association, Mr. Nylander, at the head recently visited this country in order to study the prospects for Swedish export to Esthonia. The Esthonian people have made a very good impression on the delegation as being resolute, energetic and industrious, and, above all, interested in as quickly as possible entering into the business relation with foreign countries.

The delegation has also studied the position of the Esthonian industry, which, however, is very depressing at the present. Most of the factories are working on a very reduced scale. Thus Narva has a line and two wool weaving manufactory with 11,000 workers under normal conditions, and Reval has excellent shipbuilding yards, for instance Baltic Shipbuilding Works, which before the war had a working staff of 12,000 hands. The Narva Spinnery now only employs 2000 men and the Baltic Shipbuilding Works has restricted its working staff to 400. The cause of the restricted work is not only the shortage of raw materials but also lack of machines. The fact is that large numbers of machines in the various trades were removed partly during the German evacuation and partly by the Germans. Among the chief import requirements machines in unlimited quantities therefore take the first place, as also manufactures of iron and steel, and, of course, agricultural machines and implements.

The centre for Esthonia's foreign trade is the port of Reval, in comparison with which the other Esthonian ports, such as Pernau, Narva, Arensburg, etc., are of very small importance. Reval, however, is not only of importance for Esthonia alone but also for Russia, as it lies closest to Moscow, the centre of Russian trade. A lively transit trade is therefore likely to develop here. In 1913 the quantity of exports shipped via Reval totalled 21.9 mill. puds and the imports 78.3 mill. puds, whilst for Pernau the imports and exports approximated 2½ mill. puds each. The same is the case with Narva. The imports via Reval consisted in the main of coal, 26.4 mill. pud cotton 2.3 mill, pud, machines and motors 700,000 pud. The chief exports were wheat 2.6 mill. pud, corn 2.6 mill pud, rye 2.5 mill. pud, flax 800,000 pud, lin-seed 300,000 pud. The grain exports were, however, not made because of any export surplus in Esthonia, itself, but were only possible through the fact that the big Esthonian towns got their supply of grain as transit goods from Russia. Of other Esthonian products, flax, lin-seed and, in smaller quantities, dairy products, timber and alcohol found their way to the foreign markets.

The feeling against Germany is still very strong and prevents a German-Esthonian exchange of merchandise. For when the Germans were unable to obtain coal in

the country they chopped down the large forest for fuel. A general shortage of fuel therefore prevails. Paraffin and other mineral oils were taken out of the country, and as electric lighting can not be installed in a day, a large part of the country is practically in darkness.

Esthonia's independence is certain to change and develop its foreign trade considerably. The imports will to begin with chiefly consist of necessaries for immediate use in industry and agriculture, but may later when the transit trade to Russia has begun, assume great proportions. This also applies to exports. Until Russia has been reconstructed, the Esthonian export, will as a rule, consist of the country's own products, chiefly flax, about 1.1 mill. pud annually, lin-seed 600,000 pud to 700,000 pud annually, as also alcohol, cement and timber.

According to a report published by the English Board of Trade, Esthonia at present has the following stock of compensation goods for exportation: 1 mill pud flax, 300,000 pud lin-seeds, 3 mill. pud cement. There are also some not inconsiderable quantities of fresh fruit. Esthonia's chief import requirements are: 10,000 tons of wheat, 30,000 tons of coal, 1,500 tons of paraffin, 1,000 tons of sugar, 10,000 tons of salt, 200 tons of benzine, 400 tons of machine oil, agricultural implements, linen goods, chemicals, metals, cotton, automobile tires, fishing nets, etc.

It is of special importance by the exporting countries around the Baltic Sea to note the hostility against Germany at present prevailing throughout the whole country. It is therefore improbable that German competition on a large scale will find any firm footing in the country. As, however, this small but powerful agricultural state may already in the course of a year come to its own, this is probably a good opportunity for exporters to already now prepare for business with Esthonia.

Esthonian Regulations Regarding Foreign Trade.

The following regulations in regard to foreign trade were issued by the Esthonian authorities on August 15, 1919.

A council of foreign trade is to be instituted, to consist of the Minister of Trade and Industry, the Ministers for Food Control, Agriculture, War, and Foreign Affairs, or their representatives. Representatives of the cooperative societies and commercial and financial experts are to be invited to sit as advisers. All export and transit trade without the permission of the Council for Foreign Trade is to be prohibited. Export and transit permits are to be issued by the Department for Foreign Trade at the Ministry of Commerce and Industry, according ti the decisions of the Council for Foreign Trade. The Council for Foreign Trade will also come to definite decisions, regarding all others and sales by the Government.

Export and Import Regulations. Export permits will be issued only to such firms as have trade licenses of the first class and to industrial concerns, possessing at least fourth-class licenses.

All foreign currency obtained in payment for exports is to be collected by the Esthonian Bank and to remain under the control of the Government for the service of importers. The control of the currency is to be carried out by the currency-control committee of the Esthonian Bank. If during the space of one month the currency held to the credit of an exported has not been employed, he is obliged to dispose of it to the Esthonian Bank at the exchange value prevailing on that day.

The import of the following goods can be affectuated without a special permit: Iron, steel, nails, agricultural machinery and implements, factory machinery and plant, grain, sugar, salt, oils for burning purposes, petroleum, gasoline, naptha,

mazut, lubricating oils, machine and cylinder oils, coal, footwear (chrome, Russian, and sole leather), hay and vegetable seed, cloth (woolen, cotton, and linen).

The importation of fancy goods and other unnecessary articles, such as wines and alcoholic liquors, is prohibited.

The importation of all other goods is permitted only with the sanction of the Council for Foreign Trade.

The sale of imported goods is to be controlled under the law against profiteering.

Transit Trade. Transit trade is permitted only to such countries as do not stand under the blockade of the Allied Powers. Transit goods in Esthonia are subject to the customhouse control and regulations, as set forth in the former Russian customs laws. Copies of the invoice and bill of lading must be supplied.

Transit goods can be warehoused in the Esthonian harbors and railway stations, where such accomodation is available and a customhouse at hand, as the expense and risk of the importer. It is also permitted to repack goods and to transfer them to another consignee.

A war tax of 2 per cent ad valorem will be charged on transit goods, to be charged according to either the invoice or the price as quoted at the London exchange. The war tax is to be paid either in gold or in the currency of the country whence the goods were exported. The war tax for Russian goods is to be paid either in Russian gold at par or in the currency of the country for which the goods are destined. (According to the Russian-Esthonian peace treaty the 2 per cent war tax on transit goods was abolished for the goods transhipped to Russia or from Russia through Esthonia. Note of the Editor of the Register.)

Goods sent by and for the account of the American Relief Administration to Russia are to be free from this war tax. Transit goods are free from requisition and sequestration.

LATVIA

Latvia proclaimed her independence in November, 1918. The Great War made this country the scene of many sanguinary battles (Jacobstadt, Jexkuhl, and others). Under the treaty of Brest-Litovsk (February 1918), she became a part of Germany, but one of the results of the collapse of German military power on the Western front was the deliverance of Latvia from foreign domination.

Latvia, now divided into 17 districts (formerly Russian districts in the provinces of Courland and Livonia), covers an area of 64,196 square kilometers, being much larger than either Belgium (29,451 sq. km.), or Switzerland (41,435 sq. km.). On January 1, 1914, the population was 2,552,000, the majority being Letts.

During the war the occupations of the inhabitants of Latvia were in a state of transition: a large number of the population changed from agricultural to industrial labor. In general, the Letts resemble the Scandinavians in their occupations, as the following table shows:

Occupations	Latvia (1897)	Sweden (1900)	Denmark (1901)
Agriculture	48.4	49.8	48.2
Industry	21.4	20.9	25.2
Commerce and Transportation	8.0	7.5	11.8

Liberal professions	2.8	2.9	3.8
Domestic service	13.5	10.8	8.3
Other trades	5.9	8.1	2.7

Latvia may properly be called an agricultural country, and its principal exports are flax, cereals, meat and dairy products. In 1913 the livestock numbered 331,100 horses, over a million head of cattle, 1,048,600 sheep and 534,200 pigs. The imports are coal, metals, minerals, cotton and all kinds of manufactured goods.

In 1910, Latvia had 782 factories with 93,343 workmen, producing merchandise to the value of 199,411,311 roubles (about 100,000,000 dollars). The number of factories in the several industries are shown in the following table:

Textile Industries	52
Paper and Manifolding	79
Wood Industries	99
Mechanical Industries	115
Mineral Industries	150
Organic Substances	46
Alimentary Products & Tobacco	175
Chemical	39
Mining	13
Others	14
Total	782

Industry has been completely destroyed as a result of the war.

The most important Lettish ports are on the eastern side of the Baltic. These are Riga, Windau (in Lettish, Ventsprils), and Libau (in Lettish, Leepaja). The tremendous value of Lettish ports is due to their being the natural termini of Eastern Europe (that is, Russia), as well as Asia (Siberia). Railways leading to Riga and Winlau start in Central Asia and merchandise sent to the markets of Western Europe is transported most conveniently and most cheaply through Lettish ports. Their importance in illustrated by the fact, that of the 41 per cent of Russian exports passing through Baltic ports in 1912, 30.9% passed through Lettish ports, as is shown in the following tables:

1. LETTISH PORTS.

Ports	Per Cent.	Value in francs
Riga	17.7	599,415,892
Windau	7.5	252,606,907
Libau	5.7	192,174,557
Total	30.9	1,044,197,356

2. OTHER BALTIC PORTS.

Ports	Per Cent.
Petrograd and Cronstadt	8.1
Revel (Esthonia)	1.5
Pernau (Esthonia)	0.5
Total	10.1

The relative importance of these exports will be easily understood when we find that in 1911, the total exports of Sweden amounted to only 920,600,000 francs, Spain 962,000,000 francs, Denmark 745,400,000 francs, Turkey 414,300,000 francs, Norway 400,100,000 francs. Thus, before the war, in Europe, only the six great powers, Belgium and Holland exported more than the three Lettish ports.

The value of the imports is shown in the following table:

Ports	per cent.	Value in francs
Riga	15.0	388,893,336
Windau	2.9	74,927,652
Libau	3.3	85,766,640
Total for 3 Lettish Ports	21.2	549,587,628

Lettish ports carried on maritime commerce with all parts of the world, especially with Great Britian, Germany, Belgium and the United States.

January 1, 1914, the ships in the ports of Riga, Libau and Windau were as follows:

1114 steamboats	134,497	tons
270 sailing boats	48,794	"
Total 384 boats	183,291	tons

About the same time Russia had in her Baltic ports a merchant fleet consisting of 265 steamboats (218,558 tons) and 719 sailing boats (81,956 tons). Thus the Lettish ports had 61.04 per cent. of the total tonnage of the Russian merchant fleet in the Baltic.

In conclusion we want to point out once more the enormous importance which the above mentioned Lettish ports will have as transit points for trade between America and Russia.

Latvia's Imports and Exports Regulations.

1. All goods may be imported into Latvia without restriction, except these dangerous to the peoples health, morality, and security of State.

List of goods the import of which is prohibited, also of those for the import of which a special license is required, will be published from time to time. Goods enumerated in those lists, if imported without proper license, are liable to be confiscated.

2. In importing goods into Latvia the usual port and Customs formalities must be complied with and the Custom duties paid as per tariff.

3. The Latvian Government has the right to take over for their own essary that foreign invoices, certified by Latvian representatives abroad as regards to prices, should be produced to the Customs authorities.

3. The Latvian Government have the right to take over for their own use, or for distribution through the co-operative societies, up to 25 per cent of the imported goods at the invoice price plus expenses and up to 10 per cent profit.

4. The export of money received for imported goods is not prohibited. For the export of goods from Latvia, however, a special license is required in each case, and the Latvian Government reserves the right to purchase up to 75 per cent. of the foreign value due for the goods so exported, paying for it either in Russian or Lettish currency notes, at the current rate of exchange.

Preference for exporting goods from Latvia will be given to foreign merchants who import goods of first necessity. On applying for an export license they would do well to enclose with said application documents signed either by proper Government institutions or co-operative societies that the firm has sold to those buyers goods of first necessity, specifying the amount.

Export duty is fixed as from 2 to 10 per cent. Goods for transit pass freely without Customs duty, but a temporary levy of 2 per cent. is charged. The export of flax and linseed is a state monopoly.

5. By obtaining a special Trade and Industrial License foreigners may acquire the same rights as Latvian citizens for exercising trade and industry.

RATES OF CUSTOMS DUTIES IN LATVIA.

The Customs duties in Latvia are payable in the following percentages of the f. o. b. Invoice values.

Duty Free:

1. Cereals
2. Rice
3. Sugar
4. Cattle
5. Samples without value
6. Ores
7. Potatoes
8. Semolina
9. Horses
10. Ships
11. Sand and stone ballast

2%

13. Agricultural machinery
14. Butter
15. Meat
16. Petroleum (Kerosene)
23. Fertilizers
24. Salt
25. Fowl (live)
26. Unmanufactured steel and iron

17. Honey
18. Tanning materials: wood, bark, plants
19. Fish, (excluding preserved)
20. Oil seeds
21. Books, music, (printed)
22. Foundry cast iron
27. Coal
28. Wool
29. Groats
30. Vegetable seeds
31. Dye woods
32. Hides, (dried and salted)

5%

33. Tea
34. Cocoa
35. Cotton (raw)
36. Benzine
37. Rubber (raw)
38. Cheese
39. Asphalt
40. Manufactured textile goods (excluding silk)
41. Paving stones
42. Hardware, iron, steel and enamelled
43. Manufactured and semi-manufactured leather
44. Machinery, (excluding agricultural machinery)
45. Coffee
46. Tar
47. Machine oils
48. Graphite
49. Fruits
50. Candles
51. Asbestos
52. New paper and brown paper
53. Chemicals for industrial purposes
54. Tobacco (unmanufactured)

8%

55. Metal goods (except gold, silver, and platinum also hardware as per 42).

10%

55. Soap (ordinary)
56. Matches
57. Thread and yarn (except silk)
58. Berries
59. Capers
60. Chemists goods
61. Bricks
62. Aniseed and carrawayseed
63. Electric, optic and laboratory goods
64. Nuts
65. Stationery goods
66. Drugs
67. Cement
68. Earthware
69. Footwear
70. Railway and tramway carriages
71. Vegetables
72. Olives
73. Glass goods
74. Chalk
75. Alabaster
76. Carob (locust)—beans
77. Limestone
78. Chemicals
79. Mineral waters
80. Almonds
81. Manufacture tobacco and tobacco gods
82. Gypsum
83. Glue

15%

84. Rubber goods
85. Watches and spare parts
86. Lamp black
87. Mustard
88. Hops
89. Spices
90. Leather goods (except footwear)
91. Musical instruments
92. Vegetable oils
93. Down and Bed-feathers
94. Yeast
95. Vinegar
96. Mushrooms
97. Wax

20%

98. Conserves
99. Porcelain
100. Stone goods
101. Carts, carriages, blcycles

25%

102. Haberdashery
103. Luxuries
104. Umbrellas
105. Wood goods
106. Millinery
107. Headwear
108. Ready-made suits
109. Silk

50%

110. Lobsters, oysters
111. Alcoholic drinks
112. Gold, silver and platinum
113. Confectionery and candied fruit articles
114. Jewels

100%

115. Playing cards
116. Herrings salted paid 5 Latvian roubles per whole barrel

NATIONAL ASSOCIATION OF MANUFACTURERS OF THE U. S.

30 Church Street, New York City

This powerful organization is well known throughout the world, not only for its activities in looking after the interests of its members in matters pertaining to legislation, industrial education and betterment and other important subjects of direct interest to manufacturers' establishments in the conduct of their business, but also for its work in encouraging trade with other lands. The year 1920 completes a quarter century of activity on the part of this Association, whose membership now numbers well over five thousand of the leading manufacturers of the country whose annual production of goods has been estimated to be approximately one-half of the total output of manufactured goods of the whole country.

The Association does not engage in buying or selling, but undertakes to provide the business men of all countries with the information they may require in order to intelligently approach American producers of the articles which they may need or American importers of products which they may have to sell.

In the furtherance of this important work the Association maintains a special Foreign Trade Department with a salaried staff of about forty people and in connection therewith has built up a corps of correspondents throughout the world, numbering now in the neighborhood of three thousand and located in every city and town of commercial importance in every country.

To facilitate and promote the work of its Foreign Trade Department, that Department has been divided into several divisions, such as the Latin-American Division, Far Eastern Division, Russian Division and so on, with men at the head thereof who are thoroughly familiar, through birth, residence or travel, with the regions mentioned.

Naturally this Association, many years ago, recognized the importance of the Russian market to American producers and before the war broke out in 1913 it organized its special Russian Trade Division at a meeting which was attended by the official representatives of Russia in the United States and which was specially approved by the cablegrams from the Russian ministers of foreign affairs, finance and commerce.

In the furtherance of its work, the Foreign Trade Department of the Association issues periodically "American Trade Index", a volume which is especially complied for the benefit of business men in other countries. A new issue of this work is now in hand and a special Russian edition will be issued for the benefit of business men of Russia.

THE AMERICAN-RUSSIAN CHAMBER OF COMMERCE

Woolworth Building, New York City.

The American-Russian Chamber of Commerce was organized in 1916 by a number of the largest American banking, industrial and commercial concerns. Its aims are to cultivate a mutual understanding between the United States and Russia, and to promote Russian-American trade.

In 1916-1919, the American-Russian Chamber of Commerce published in English the following pamphlets about the Russian economic situation:

"Commercial Russia", "Russian Market, its Possibilities and Problems", ',Russian Financial Position After the War", :'The Present Conditions of Russia", "Russian-American Relationship", "Economic Prospects of the Russian Far East" etc.

The American-Russian Chamber of Commerce published also in the Russian language the book entitled "Industrial America", containing a classified list of American firms interested in the Russian market.

In 1918, the American-Russian Chamber of Commerce supported the policy of economic help to Russia and suggested the sending of an American

economic mission there. At the end of 1919, however, this organization adopted a very conservative attitude toward the lifting of the blockade of Russia.

During 1916-1917, the American-Russian Chamber of Commerce acted in close co-operation with the Russian-American Chamber of Commerce in Moscow and its branches, and with the Russian-American Committee in Petrograd.

During 1918-1919, the American-Russian Chamber of Commerce was connected with Russia through the Russian-American Committee for the Far East in Vladivostok, Russian-American Committee in Archangel, and Russian-American Chamber of Commerce in Kharbin.

AMERICAN COMMERCIAL ASSOCIATION TO PROMOTE TRADE WITH RUSSIA.

396 Broadway, New York City.

This Association was organized by American business-men on February 2nd, 1920, as a vital information centre and a necessary medium to promote American interests in the great Russian market.

At that time the embargo on trade with Russia was in existence, and no commercial organization raised the question of lifting this embargo. Then the American Commercial Association came to life and started working actively with the purpose of lifting the blockade from Russia. It publishes "Bulletins of the American Commercial Association."

WEIGHTS AND MEASURES.

ENGLISH MEASURES IN RUSSIAN

Weights

1 gross ton	= 62.027 puds	An ounce troy	= 7.291 zolatnik
A hundred weight	= 3.101 puds	A penny weight	= 0.364 zolatnik
A pound avoirdupois	= 1.108 funt	A grain troy	= 1.458 dolya
An ounce avoirdupois	= 6.646 zolatnik		

Measures of Length

A mile	= 1.509 verst	An inch	= 1 russ dyuim
A rod	= 2.357 sazhen	A geographical mile	= 6.9569 verst
A yard	= 1.286 arshin	A nautical mile	= 1.7362 verst
A foot	= 1 russ foot	A knot	= 6080 foot

Measures of Surface

A square mile	= 2.276 sq. verst	A square yard	= 0.184 sq. sazhen
An acre	= 0.370 desiatine		

Measures of Capacity

A cubic yard	= 2.125 cub. arshine	A bushel	= 11.088 garnetz
A cubic foot	= 1 rus. cubic foot	A gallon	= 0.369 vedro
A cubic inch	= 1 rus. cubic dyuim	A quart	= 0.924 shtof
A quarter	= 1.386 chetvert	A pint	= 0.719 butylka

Coins

A dollar	= 1.943 rubles in gold	A pound	= 9.458 rubles in gold

---

RUSSIAN MEASURES IN ENGLISH

Weights

1 dolya	= 0.68 grains	1 funt	= 0.90 lb.
1 zolatnik	= 65.8 grains	1 pud	= 36.11 lb.
1 lot	= 0.45 oz.	1 berkavetz	= 360.68 lb.

Linear Measure

1 liniya	= 0.1 inch	1 fut	= 1 foot
1 dyuim	= 1 inch	1 sazhen	= 7 feet
1 vershok	= 1.75 inches	1 versta	= 0.66 mile
1 arshin	= 28 inches		= 3500 ft.

Square Measures

1 sq. arshin	= 5.4 sq. feet	Desitina	= 2.7 acres
1 sq. sazhen	= 49 sq. feet	1 sq. versta	= 0.44 sq. mile

Measures of Capacity

1 cub. arshin	= 12.70 cubic feet	1 garnetz	= 0.37 peck (nearly 3 quarts)
1 cub. sazhen	= 12.70 cubic yards		
1 chetvert	= 6 bushels	1 shtof	= 0.40 gall. = 2.16 pints
1 chetverik	= 0.75 bushels	1 vedro	= 2.70 gallons

Coins, Money

1 ruble	= 51.44 cents	1 ruble	= 2 sh. 2d.

General Directory
Справочная часть

List of Diplomatic and Official representatives of Russia and of some other New Nations in the United States.

СПИСОКЪ ДИПЛОМАТИЧЕСКИХЪ И ОФФИЦІАЛЬНЫХЪ ПРЕДСТАВИТЕЛЕЙ РОССІИ И НѢКОТОРЫХЪ ДРУГИХЪ ГОСУДАРСТВЪ, ПРЕДСТАВЛЕННЫХЪ ВЪ СОЕДИНЕННЫХЪ ШТАТАХЪ.

RUSSIA.

A. Russian Government Soviet Bureau

March, 1920.

Representative of the Russian Socialist Federal Soviet Republic, L. C. A. K. Martens, represents the existing Government of Russia, which is not recognized by the United States.

Office of Bureau: Hotel Lafayette, Sixteenth Street, Washington, D. C.
110 West 40th Street, New York City.

Ludwig C. A. K. Martens, Representative of the Russian Socialist Federal Soviet Republic, chief of the bureau.

Gregory Weinsten, Secretary to Mr. Martens and general office manager.

Santeri Nuorteva, Secretary of the bureau.

Lieut.-Col. Boris Leonidovitch Tagueeff Roustam Bek, military expert.

A. Heller, Director, Commercial Department.

Mr. Ozol, assistant to the director, Commercial Department.

Evans Clark, Director, Information and Publicity Department.

Arthur Adams, Director, Technical Department.

William Malissoff, Director, Educational Department.

Morris Hillquit, Director, Legal Department, (on account of illness has not taken active part).

Isaac Hourwich, Acting Director, Legal Department.

Isaac A. Hourwich, Director, Department of Economics and Statistics.

Jacob W. Hartmann, Managing Editor, "Soviet Russia."

B. Russian Embassy, March, 1920.

Ambassadar B. A. Bakhmeteff represents no Russian Government, but he is recognized by the United States as the only legal representative of Russia in this country.

Office of Embassy: 1125 Sixteenth Street, Washington, D. C.

Division of Supply: 18th floor, Flatiron Building, New York City.

Russian Mission of Ways and Communications: Woolworth Building, New York City.

Office of Commercial Attache: 32 Court Street, Brooklyn, N. Y.

Russian Information Bureau: Woolworth Building, New York City.

Boris Bakhmeteff, Ambassador Extraordinary and Plenipotentiary.

Henry De Bach, Counselor of Embassy.

Colonel of the General Staff A. Nikolaieff, Military Attache.

Captain I. V. Mishtowt, Naval Attache.

Serge Ughet, Financial Attache, Director of Supplies.

C. J. Medzikhovsky, Commercial Attache, absent.

Prince M. A. Gagarine, First Secretary.

M. M. Karpovich, Attache.

Baron Th. A. Gunzburg, Attache.

G. A. Iswolsky, Attache.

Lieutenant Commander A. I. Benklevsky, Assistant Naval Attache.

D. G. Ter-Assatouroff, Assistant Financial Attache.

Vladimir Ananieff, Acting Commercial Attache.

Mr. Lipetz, Chief, Russian Mission of Ways and Communications.

A. J. Sack, Director, Russian Information Bureau.

With the Russian Embassy in Washington the following Consulates are connected:

Consulate General of Russia: 55 Broadway, New York City.
M. M. Ustinoff, Consul General.
P. A. Rutzky, Consul.
Poretsky, Vice-Consul.

Consulate of Russia: 415-419 Neville Street, Pittsburgh, Pa.
Chirkoff, Consul.

Consulate of Russia: 10 South LaSalle St., Chicago, Ill.
A. M. Volkoff, Consul General.

Consulate of Russia: Security Bldg., Seattle, Wash.
N. A. Bogoyavlensky, Consul.

Consulate of Russia: 701 Flood Building, San Francisco, Cal.
G. S. Romanovsky, Consul.
B. P. Milovich, Commercial Attache to the Consulate.
B. E. Kovediaev, Technical Attache to the Consulate.

POLAND.

Office of Legation: 2640 Sixteenth Street, Washington, D. C.

Prince Casimir Lubomirski, Appointed Envey Extraordinary and M. P.

Francis Pulaski, Minister Plenipotentiary and Counselor of Legation.

Michael Kwapiszewski, Counselor of Legation.

Major General Sigismund Brynk, Military and Naval Attache.

Hipolit Gliwiz, Commercial Counselor.

Leon Berenson, Secretary of Legation.

Dr. Joseph Sulkowski, Second Secretary.

Captain Vladimir Marszewski, Assistant Military Attache.

Alexander Jacyna, Attache.

Dr. Jan Adamski, Delegate of the Ministry of Finance.

Stanislas J. Arct, Delegate of the Ministry of Approvization.

Polish Consulate General: 953 Third Avenue, New York City.

FINLAND.

Office of Legation: Rooms 1041-1044 Munsey Bldg., Washington, D. C.

Armas Herman Sasstamoinen, Envoy Extraordinary and Minister Plenipotentiary.

Judge E. Ilves, Counselor of Legation.

Woldemar Hackman, Attache.

Consulate General of Finland: 443 Broome Street, New York City.

LATVIA.

Not recognized by the United States.

Lettish Consulate: World Bldg., Room 309, New York City.
J. Kalnin, Consular Agent.

LITHUANIA.

Not recognized by the United States.

Lithuanian Mission to the U. S.: 257 West 71st Street, New York City.

Lithuanian National Council: 703 Fifteenth Street, N. W., Washington, D. C.

UKRAINE.

Ukrainian Mission to the United States represents the Petlura Government which is not recognized by the United States.

Office of Mission: 1960 Biltmore Street, Washington, D. C.
Julian Bachinsky, Chief of the Mission.
V. Kosakevitz, Secretary.

ARMENIA

Recognized by the United States as de facto government.

Armenian Economic Mission to the United Sttes:

121 Madison Ave., New York City.

M. Enfiadjanz, Chief of the Mission.

CHECHO-SLOVAKIA.

Office of the Legation, Hotel Lafayette, Washington, D. C.

Jan Masaryk, Counselor of Legation and Charge d'Affaires ad interim.

Colonel Vladimir S. Hurban, Military Attache.

Major Jiri Sedmik, Assistant Military Attache.

Consulate General of Checho-Slovakia: 154 Nassau Street, New York City.

SERBS, CROATS AND SLOVENES.

Office of Lgeation: 1339 Connecticut Avenue, Washington, D. C.

Dr. Slavko Y. Grouitch, Envoy Extraordinary.

Alexandre V. Georgevitch, Secretary of Legation, absent.

Branko Lazarevitch, Secretary of Legation.

Obrad Simitch, Secretary of Legation.

Zhivoin Kittich, Attache.

Dushan Sekulitch, Attache.

Consulate General in New York City.

MONTENEGRO.

Office of Legation: 34 Nassau Street, New York City.

General Antoine Gvosdenovitch, Envoy Evtraordinary, absent.

William Frederick Dix, Consul General in charge of the Legation.

BULGARIA.

Office of Legation, 1711 Connecticut Avenue, Washington, D. C.

Stephen Panaretoff, Envoy Extraordinary and Minister.

Dr. George N. Poulieff, Counselor of Legation.

Dr. P. Lessinoff, Second Secretary.

LIST OF AMERICAN FIRMS HAVING INTEREST IN RUSSIAN TRADE.

This Register of American firms interested in trade with Russia has been compiled in a different way from existing similar lists. Firt of all, it contains a short list of firms, because it included not all American firms, but only those which were actively engaged in commercial relations with Russia, during the last few years, or which are actively prepared to enter such trade. Besides that, this Register draws much attention to the list of American importers of Russian goods; this list is usually neglected in existing directories. Finally, the Russian-American Register makes, as far as we know, the first attempt to give the list of principal Canadian firms, engaged in trade with Russia.

Persons wishing to acquire a more thorough knowledge of American firms and their specialties, are referred to the publications as follows:

For the United States:—

1. INDUSTRIAL AMERICA, in Russian, published in 1917, by the American-Russian Chamber of Commerce, Woolworth Bldg., New York City.
2. AMERICAN TRADE INDEX, 1917-1918, Russian edition by National Association of Manufacturers, 30 Church St., New York City.
3. AMERICAN EXPORTERS DIRECTORY, in English, published annually by American Exporter, 17 Battery Pl., New York City.
4. THOMAS REGISTER OF AMERICAN MANUFACTURER, published annually by Thomas Publishing Co., 129 Lafayette Street, New York City.

For Canada:—

5. CANADIAN TRADE INDEX, in English, published every two or three years, by Canadian Manufacturers Association, Toronto, Canada.

The Russian-American Register Publishing Co., will be glad to answer any specific inquiry regarding American market; also to supply with other commercial information and with catalogues. All inquiries are to be addressed as follows:

THE RUSSIAN-AMERICAN REGISTER PUBLISHING CO.

63 Park Row New York City

СПИСОКЪ АМЕРИКАНСКИХЪ ФИРМЪ ЗАИНТЕРЕСОВАННЫХЪ ВЪ ТОРГОВЛѢ СЪ РОССІЕЙ.

Предлагаемый вниманію читателей списокъ американскихъ фирмъ, заинтересованныхъ въ торговлѣ съ Россіей, значительно отличается от подобных же перечней, опубликованныхъ до сихъ поръ. Во-первыхъ этотъ списокъ включаетъ сравнительно небольшое число американскихъ фирмъ: въ него вошли лишь тѣ предпріятія, которыя либо вели коммерческія операціи съ Россіей въ теченіе послѣднихъ лѣтъ либо дѣятельно готовятся къ веденію таковыхъ операцій. Во-вторыхъ въ печатаемомъ спискѣ обращено особое вниманіе на американскихъ импортеровъ русскихъ товаровъ, каковымъ обычно удѣлялось мало мѣста въ существующихъ перечняхъ. Наконецъ, къ списку приложенъ краткій перечень канадскихъ фирмъ, заинтересованныхъ торговлей съ Россіей; насколько намъ извѣстно, это — первая попытка дать перечень подобнаго рода.

Лицамъ, которые, желали бы имѣть подробные перечни американскихъ фирмъ по всѣмъ спеціальностямъ, редакція „Русско-Американскаго Ежегодника" рекомендуется одно изъ слѣдующихъ изданій:

Для Соединенныхъ Штатовъ.

1) Промышленная Америка. На русскомъ языкѣ. Нью-Іоркъ 1917 г.
American-Russian Chamber of Commerce, Woolworth Bldg., New York City

2) American Trade Index 1917-1918 Русское изданіе.
Изд. National Association of Manufacturers, 30 Church Street, New York

3) American Exporters Directory Издается ежегодно по-англійски.
Изд. American Exporter, 17 Battery Place, New York City.

4) Thomas Register of American Manufacturers
Изд. Thomas Publishing Company, 129 Lafayette Street, New York City.

Для Канады:

5) Canadian Trade Index Издается періодически по-англійски.
Изд. Canadian Manufacturers Association, Toronto Ont. Canada.

Со своей стороны редакція „Русско-Американскаго Справочника" будетъ отвѣчать безплатно на всѣ запросы заинтересованныхъ организацій и фирмъ касательно возможностей продажи-покупки того или другого товара въ Америкѣ, а также выдавать другія коммерческія справки и высылать каталоги по интересующимъ отраслямъ. Запросы адресуйте:
Russian-American Register Publishing Co., 63 Park Row, New York City

AUTOMOBILES
Автомобили.

Allis-Chalmers Mfg. Co.
Milwaukee, Wis.

Austin Mfg. Co.
219 So. Michigan Ave.
Chicago, Ill.

Federal Auto Truck Co.
Detroit, Mich.

Ford Motors Detroit, Mich.

Garford Motor Truck Co.
Lima, O.

General Motors Export Co.
176 Broadway
New York City

King Motor Car Co.
Detroit, Mich.

Nash Motors Co.
Kenosha, Wis.

Otter Mfg. Co.
243 W. 17th St.
New York City
Packard Motor Car Co.
Detroit, Mich.
Pierce-Arrow Vehicle Co.
Moline, Ill.
Pressed Steel Car Co.
24 Broad St.
New York City
Studebaker Corp.
South Bend, Ind.
Velie Motor Vehicle Co.
Moline, Ill.
Willys Overland Co.
Toledo, O.

LAWYERS
Адвокаты.

Aleinikoff, Nicholas
93 Nassau St.
New York City
Boudin, Louis
15 Park Row
New York City
Chirurg, Isadore S.
27 Cedar St.
New York City
Coudert, Frederick
New York City
Hillquit, Morris
30 Church St.
New York City
Hourvich, Isaac
116 Jefferson Ave.
Brooklyn, N. Y.
Gartz, Victor E.
2 Rector St.
New York City

BANKS, INVESTMENTS.
Банки и финансирующія предпріятія.

American International Corp.
120 Broadway
New York City
Bank of the United States
5th Ave. and 32d St.
New York City
Bosak State Bank
432 Lackawanna Ave.
Scranton, Pa.
Chase National Bank
57 Broadway
New York City
Continental & Commercial National Bank of Chicago
Chicago, Ill.
Crocker National Bank
San Francisco, Cal.
Dun, R. G. & Co.
290 Broadway
New York City
Equitable Trust Co.
120 Broadway
New York City
First National Bank of Boston
Boston, Mass.
Grant, John McGregor, Inc.
120 Broadway
New York City
Represent Russian-Asiatic Bank
Представитель Русско-Азіатскаго Банка
Guaranty Trust Co.
140 Broadway
New York City
Harris, Forbes & Co.
56 William St.
New York City
Harris, Hayden B.
53 Broadway
New York City
Hayden, Stone & Co.
25 Broad St.
New York City
Irving National Bank
Woolworth Building
New York City
Kidder, Peabody & Co.
17 Wall St.
New York City
Ladenburg, M. Thalman & Co.
25 Broad St.
New York City
Leach, A. B. & Co.
62 Cedar St.
New York City

Lee, Higginson & Co.
43 Exchange Pl.
New York City

Mechanics & Metals National Bank
20 Nassau St.
New York City

Moscow Narodny Bank
136 Liberty St.
New York City

National Bank of Commerce
31 Nassau St.
New York City

National City Bank
55 Wall St.
New York City

National City Company
55 Wall St.
New York City

National Shawmut Bank
Boston, Mass.

New York Trust Company
26 Broad St.
New York City

Shouman & Seligman
30 Broad St.
New York City

State Bank
376 Grand St.
New York City

Zaro, Henry
6th St. and 2d Ave.
New York City

RAILROAD CARS AND LOCOMOTIVES
Вагоны и паровозы.

American Car & Foundry Co.
165 Broadway
New York City

American Locomotive Sales Corp.
30 Church St.
New York City

Baldwin Locomotive Works
500 No. Broad St.
Philadelphia, Pa.

Franklin Railway Supply Co., Inc.
30 Church St.
New York City

Locomotive Superheater Co.
30 Church St.
New York City

Smith, Eisman Corp. of America, Inc.
217 Broadway, N. Y. C.

EXPLOSIVES.
Взрывчатыя вещества.

Atlas Powder Company
Wilmington, Del.

Du Pont de Nemours Powder Co.
Wilmington, Del.

Hercules Powder Company
120 Broadway
New York City

RUBBER GOODS
РЕЗИНОВЫЯ ИЗДѢЛІЯ

Philadelphia Rubber Works Co.
Lane Tile Bldg.
Philadelphia, Pa.

Preston Tire & Rubber Co.
Akron, O.

Quaker City Rubber Co.
Philadelphia, Pa.

U. S. Rubber Export Co., Ltd.
1790 Broadway
New York City

U. S. Rubber Reclaiming Co.
30 E. 42d St.
New York City

IRON AND STEEL PRODUCTS
except specifically mentioned.
Желѣзо, сталь и издѣлія изъ нихъ, кромѣ особо поименованныхъ.

American Can Company
120 Broadway
New York City

Metals and fibre cans, sheet metal goods, sheet metal working machinery, etc.; adding machines; canned goods.

Жестяныя издѣлія; машины для производства жестяныхъ издѣлій; счетныя машины.

American Pulley Co.
Philadelphia, Pa.

Steel pulleys.

Стальные шкивы

American Steel Export Co.
Woolworth Building
New York City
Steel products exporters.
Косы, стальныя издѣлія всякія
Consolidated Steel Corp.
165 Broadway
New York City
All kinds of steel products.
Желѣзо и сталь
Crane Export Corp.
19 W. 44th St.
New York City
Steel products and machinery.
Стальные продукты и машины.
Crouse-Hinds Co.
Syracuse, N. Y.
Manufacturers of harpoon anchors, etc.
Якоря
Fowler Nail Co., The
Seymour, Conn.
Horse-shoe nails.
Гвозди для подковъ
Foster Co.
154 Nassau St.
New York City
Steel rails.
Стальные рельсы
Kerite Insulated Wire & Cable Co.
30 Church St.
New York City
Wire and cables.
Проволока и кабеля
McInnes, Chas. E., & Co.
308 Chestnut St.
Philadelphia, Pa.
Iron and steel manufacturers.
Желѣзныя и стальныя издѣлія
Pittsburgh Steel Co.
Equitable Building
New York City
Open hearth steel.
Сталь
Railway Steel Spring Co.
30 Church St.
New York City
Steel and steel porducts manufacturing.
Пружинныя стальныя издѣлія
U. S. Steel Products Co.
30 Church St.
New York City
All kinds of steel products.
Желѣзо, сталь и всѣ виды издѣлій изъ нихъ
Vanadium-Alloys Steel Co.
Latrobe, Pa.
Steel manufacturers.
Сталь
Wood Shovel and Tool Co., The
Piqua, O.
Shovels.
Лопаты
Youngstown Sheet & Tube Co.
Youngstown, O.
Steel and tube manufacturers.
Трубы

IMPORTERS.
Импортеры.

Under this heading are given only the importers of some specific products.
For General Importers, see heading Exporters.

Подъ этимъ заголовкомъ приводятся только названія фирмъ, импортирующихъ спеціальные продукты. Импортеры всѣхъ продуктовъ приведены подъ заголовкомъ „Экспортеры".

Importers Horse Hair.
Импортеры. Волосъ конскій.

Barker, Harris & Kehrhahn
131 State Street
New York City
Oerich's Company
11 Broadway
New York City
Schmoll, Fils & Co.
30 Spruce Street
New York City
Schmoll, Armand
41 Park Row
New York City

Import Russian Caviar.
Импортеры. Икра рыбья.

Russian-American Importing Co.
117 West Street
New York City
Volga River Caviar Co.
313 Washington Street
New York City

Import Sausage Casings.

Импортеры. Кишки.

Early & Moore, Inc.
Boston, Mass.
Levi, Berth & Co.
42 Broadway
New York City
Oppenheimer Casing Co., Ltd.
1020 W. 36th Street
Chicago, Ill.

Import Rugs.

Импортеры. Ковры.

Fritz La Rue Co.
160 Fifth Avenue
New York City

Import Hides and Skins.

Импортеры. Кожи невыдѣланныя.

Amsinck & Co.
96 Wall Street
New York City
Barker, Harris & Hehrhann
131 State Street
New York City
Barnet Leather Co.
81 Fulton Street
New York City
Berg, A. J.
108 Broad Street
New York City
Bernstein, Max & Son
Philadelphia, Pa.
Oelrich's Company
11 Broadway
New York City
Schmoll, Armand
41 Park Row
New York City
Schmoll, Fils & Co.
30 Spruce Street
New York City
Sternfield, Weil & Co.
402 No. 3d Street
Philadelphia, Pa.
Alphonse Weil & Bros.
81 Fulton Street
New York City

Import Licorice Root.

Импортеры. Корень солодковый.

Lathrop, H. R., & Co., Inc.
110-116 Beekman Street
New York City
MacAndrews & Forbes Co.
200 Fifth Avenue
New York City
National Licorice Co.
106 John Street
New York City

Import Bones.

Импортеры. Кости.

American Glue Co.
131 Beverly Street
Boston, Mass.
Van Iderstine, Robert
3 So. William Street
New York City

Import Russian Drugs.

Импортеры. Лекарственные матеріалы

Kasal, Mr.
225 Fifth Avenue
New York City
Pressman, B.
123 William Street
New York City

Import Flax.

Импортеры. Ленъ.

Linen Thread Co.
96 Franklin Street
New York City
Pettit, Marshall & Co., Inc.
8 Bridge Street
New York City
Slaff & Joffe
Woolworth Bldg.
New York City

Import Furs.

Импортеры. Мѣха.

Eitingon-Schild & Co., Inc.
45 W. 25th Street
New York City
Fuerth, G. J.
151 W. 26th Street
New York City

Funsten Bros. & Co.
St. Louis, Mo.
Herskovits, Albert, & Sons
44 W. 28th Street
New York City
Jonas & Naumberg, Inc.
1101 Broadway
New York City
Liebes, H., & Co.
San Francisco, Cal.
New York Fur Auction Sales Co.
48-52 Great Jones Street
New York City
Porter, Chas. S.
123 W. 27th Street
New York City
Russian-American Importing Co.
117 West Street
New York City
Union of Siberian Cooperative Unions
"Zakoopsbyt"
136 Liberty Street

Import Hemp.

Импортеры. Пенька.

American Mfg. Co.
Brooklyn, N. Y.
Fitler, Edwin H., & Co.
Philadelphia, Pa.
Delaware River Cordage Mills
Philadelphia, Pa.
Hoover & Allison
Xenia, O.
Smith, Matthew J.
82 Beaver Street
New York City

Import Platinum (Raw)

Импортеры. Платина сырая.

Wildberg Bros.
Pacific Bldg.,
San Francisco, Cal.

Import Potash Carbonate.

Импортеры. Поташъ.

Central War Industrial Committee of Russia
1013 Flatiron Bldg.
New York City
Marden Orth & Hastings Co.
136 Liberty Street
New York City
Ratner, Leo.
109 Gold Street
New York City

Import Rubber Waste.

Импортеры. Резиновые отбросы.

Chalfin, Joseph
36 Whitehall Street
New York City
U. S. Rubber Reclaiming Co.
30 E. 42d Street
New York City

Import Linseed.

Импортеры. Льняное сѣмя.

American Linseed Co.
Woolworth Bldg.
New York City
Slaff & Joffe
Woolworth Bldg.
New York City

Import Sugar Beet Seeds.

Импортеры. Сѣмена сахарной свеклы.

Freeman, Allen G., & Co.
16 California Street
San Francisco, Cal.
Pettit, Marshall & Co., The
8 Bridge Street
New York City
U. S. Sugar Manufacturers Association
901 Union Trust Bldg.
Washington, D. C.
Youroveta Home & Foreign Trading Co.
165 Broadway
New York City

Import Grass Seeds.

Импортеры. Сѣмена кормовыхъ травъ.

Albert Dickinson Co., The
Chicago, Ill.
Courteen Seed Co.
Milwaukee, Wis.
Doughton, H. W., Inc.
59 Pearl Street
New York City

Import Tabacco.

Импортеры. Табакъ.

American Tobacco Co.
111 Fifth Avenue
New York City

Lorillard & Co.
119 W. 40th Street
New York City

Morosoff, P. A.
32 Court Street
Brooklyn, N. Y.

Import Russian Tea.

Импортеры. Чай русскій.

Popoff K. & C. Broth. Tea Co.
5 Union Square
New York City

Import Wool.

Импортеры. Шерсть.

Ayres Bridges & Co.
200 Summer Street
Boston, Mass.

Crimmins & Pierce Co.
281 Summer Street
Boston, Mass.

Groexel, C. H.
260 Broadway
New York City

McInnes, Andrew H.
408 Bank of Italy Bldg.
San Francisco, Cal.

Tatterfield Co.
Philadelphia, Pa.

Debb, C. J. & Co.
116 Chestnut Street
Philadelphia, Pa.

Import Bristles.

Импортеры. Щетина.

Brackman, S. M., & Co.
Philadelphia, Pa.

Braun, Clarnee T., & Co.
1207 Thomas Avenue
San Francisco, Cal.

Cone, Frederic H.
181 Front Street
New York City

Ratner, Leo.
109 Gold Street
New York City

See Russian Cooperative Unions.

Leather and Leather Belts.

Кожа выдѣланная и приводные ремни.

Alexander Bros.
Philadelphia, Pa.

Barnet Leather Co.
81 Fulton Street
New York City

Central Leather Co.
17 Battery Place
New York City

Cook, H. N., Belting Co.
San Francisco, Cal.

Graton & Knight Mfg. Co.
344 Franklin Street
New York City

Hilliard & Merrill, Inc.
Lynn, Mass.

Howes Bros. Co.
154 Nassau Street
New York City

Lawrence, A. C., Leather Co.
Boston, Mass.

Moench, C., Sons Co.
117 Beach Street
Boston, Mass.

New Hide Mfg. Co.
Pittsburgh, Pa.

Pfister & Vogel Leather Co.
443 Virginia Street
Milwaukee, Wis.

Schieren, Chas. A., & Co.
30 Ferry Street
New York City

Warner, Swasey & Co.
Cleveland, O.

RUSSIAN COOPERATIVE UNIONS

Кооперативы русскіе.

All-Russian Unions of Consumers Societies
136 Liberty Street
New York City

All-Russian Union of Flax-Growers
136 Liberty Street
New York City

Moscow Narodny Bank
136 Liberty Street
New York City

Union of Siberian Cooperative Unions, "Zakoopsbyt"
136 Liberty Street
New York City

Union of Siberian Creamery Association
280 Broadway
New York City

Union of Siberian Credit Unions
280 Broadway
New York City

MEDICINES.

Лекарства.

Mulford Company, Chemists
57 Fulton Street
New York City

Parke, Davis & Co.
Detroit, Mich.

TEXTILES.

Мануфактура.

Anglo-American Cotton Products Corp.
11 Thomas Street
New York City

Linen Thread Co.
96 Franklin Street
New York City

Kelsey Textile Corp.
88 Worth Street
New York City

Kunst & Small Co.
23 E. 17th Street
New York City

Northern Textile Co., Inc.
5 Thomas Street
New York City

Smith, Matthew J.
82 Beaver Street
New York City

Textile Manufacturers Alliance, Inc.
11 Thomas Street
New York City

Windsor Print Works
65 Worth Street
New York City

MACHINERY OF ALL KINDS
Except Farming Machinery

Машины разныя, кромѣ сельско-хозяйственныхъ.

Allied Machinery Company of America
51 Chambers Street
New York City
All kinds of machinery.
Всѣ роды машинъ.

American Can Company
120 Broadway
New York City
Sheet metal working machinery; adding machines.
Машины для производства жестяныхъ издѣлій; счетныя машины.

Arctic Ice Machine Co., The
Canton, O.
Ice-making machinery.
Холодильныя машины.

Bliss, E. W., Company
Adams and Plymouth Street
New York City
Sheet metal working machinery; presses; horse-shoe machinery.
Машины для производства жестяныхъ издѣлій; пресса; машины для производства подковъ.

Brown & Sharpe Mfg. Co.
Providence, R. I.
Machinery, tools, etc.
Станки всякаго рода.

Bucyrus & Co.
Milwaukee, Wis.
Dredging machinery.
Драги и экскаваторы.

Carbondale Machine Co.
50 Church Street
New York City
Presses.
Пресса.

Carvin Machine Co.
Spring and Varick Streets
Lathes and metal working machinery.
Токарные и металлообрабатывающіе станки.

Chicago Pneumatic Tool Co.
1010 Fisher Bldg.
Chicago, Ill.
Pneumatic tools.
Пневматическіе станки.

Cleveland Twist Drill Co.
Cleveland, Ohio.
Drills, reamers, highspeed tools.
Гурава, разверстки, быстрорѣжущіе станки.

Crane Export Corp.
19 West 44th Street
New York City
Steel products and machinery.
Стальные продукты и машины.

Crouse-Hinds Co.
Syracuse, N. Y.
Electrical supplies.
Электротехническое имущество.

Cutler Hammer Mfg. Co.
Milwaukee, Wis.
Electrical controller, rheostats, etc.
Электрическіе счетчики, реостаты и т. п.

Fairbanks, Morse & Co.
Milwaukee, Wis.
Engines, compressors, pumps.
Паровыя машины, компрессоры, насосы.

Farrell Foundry & Machine Co.
Ansonia, Conn.
Ore crushers, rubber machinery, sugar mill machinery.
Дробилки для руды, машины для резиноваго производства, для сахарной промышленности.

Foster Co.
154 Nassau Street
New York City
Steel rails.
Стальные рельсы.

General Electric Co.
120 Broadway
New York City
All kinds of electrical mechanisms and machinery.
Всѣ роды электрическихъ механизмовъ и машинъ.

Goulds Manufacturing Co.
150 West Falls
Seneca, N. Y.
Pumps for every purpose.
Насосы для всякихъ цѣлей.

Johnston & Jennings
49 Wall Street
New York City
Travelling cranes, steel forgings, etc.
Плавучіе краны.

Link Belt Co.
Chicago, Ill.
Transmission machinery.
Трансмиссіи.

Lucey Mfg. Co.
233 Broadway
New York City
Pumps, oil well drilling machinery.
Насосы, буровыя машины.

Lehigh Machine Co.
Lehighton, Pa.
Printing machinery.
Типографскія машины.

Niles-Bement-Pond Co.
111 Broadway
New York City
Metal working machinery.
Металлообрабатываемые станки.

Oil Well Supply Co.
215 Water Street
Pittsburgh, Pa.
Oil well supplies.
Принадлежности для нефтяныхъ скважинъ.

Otis Elevator Company
11th Avenue and 26th Street
New York City
Lifts and elevators.
Лифты и подъемныя машины.

Universal Winding Co.
95 South Street
Boston, Mass.
Manufacturer of winding machinery.
Мотальныя машины.

Victor Electric Co.
W. Jackson Blvd. and Robey
Chicago, Ill.
X-Ray apparatus, etc.
Иксъ лучи.

Warwood Tool Co.
Wheeling, W. Va.
Picks, coal miners tools.
Кирки, инструменты для рудокоповъ и др.

Westinghouse Electric & Mfg. Co.
165 Broadway
New York City
All kinds of electric machinery.
Всѣ виды электрическихъ машинъ.

Western Electric Co.
195 Broadway
New York City
Telephone and telegraph supplies.
Телефонное и телеграфное имущество.

Western Machinery Co.
900 No. Main Street
Los Angeles, Cal.
Engines.
Паровыя машины.

Woods, S. A., Machine Co.
Boston, Mass.
Woodworking machinery.
Древообрабатывающія машины.

Worthington Pump & Machine Co.
115 Broadway
New York City
Pumps and Compressors.
Насосы и компрессоры.

Exporters of Machinery.

Экспортеры машинъ.

Corporation of Industrial Engineers
233 Broadway
New York City
Engineering, trade in machinery and instruments.
Техническая контора, торговля машинами и инструментами.

Dunkle, Arthur J., & Co.
50 Church Street
New York City
Export of machinery, import of raw materials.
Вывозъ машинъ, ввозъ сырья.

Foundation Company
233 Broadway
New York City
Engineers and contractors.
Техническая контора, подряды и поставки.

Iznosskoff & Co.
149 Broadway
New York City
Export metals and machinery.
Вывозъ металловъ и машинъ.

MacArthur Brothers Co.
120 Broadway
New York City
Engineers and contractors.
Техническая контора, подряды и поставки.

Mett, M., & Co.
1 Madison Avenue
New York City
Export of machinery.
Вывозъ машинъ.

Morgan Engineering Co.
Alliance, Ohio.
Engineering, machinery.
Техническая контора, торговля машинами.

Stewart, James, & Co.
30 Church Street
New York City
Engineers and contractors.
Техническая контора, подряды и поставки.

Volga Engineering & Trading Co., Inc.
63 Park Row
New York City
Engineering, machinery.
Техническая контора, торговля машинами.

Weinberg Gr., and A. Posner Engineering Co., Inc.
120 Broadway
New York City
Traders in machinery and instruments.
Торговля машинами и инструментами.

White, J. G., Engineering Co.
43 Exchange Place
New York City
Traders in machinery and instruments.
Торговля машинами и инструментами.

COPPER.
Мѣдь.

American Smelting & Refining Co.
120 Broadway
New York City
Anaconda Copper Mining Co.
42 Broadway
New York City
Miami Copper Co.
61 Broadway
New York City
Thompson, Wm. B.
Metropolitan Bldg.
New York City
Exporters of Copper.
United Metals Selling Co.
42 Broadway
New York City
Iznosskoff & Co.
149 Broadway
New York City

OIL PRODUCTS
Нефтяные продукты.

Standard Oil Company of New York
26 Broadway
New York City
Vacuum Oil Co.
61 Broadway
New York City
Exporters.
Continental Petroleum Co.
Sharon Bldg.
San Francisco, Cal.

STEAMSHIP LINES.
Пароходства и транспортныя конторы

American Express Co.
65 Broadway
New York City
American & Manchurian Line
Produce Exchange B. 1.
New York City
Canadian Pacific Steamship Co.
Vancouver, B. C.
Columbia Freight Contractors
29 Broadway
New York City
Commercial Baltic Line
29 Broadway
New York City
Companie General Transatlantique
19 State Street
New York City
Cunard Line
44 Whitehall Street
New York City
Export Steamship Corp.
67 Exchange Place
New York City
Gaston, Williams & Wigmore
39 Broadway
New York City
Gerhard & Hay, Inc.
New York City
21 State Street
New York City
D. Heydemann & Co., Inc.
17 Battery Place
New York City
International Mercantile Marine
9 Broadway
New York City
Judson Freight Forwarding Co.
17 Battery Place
New York City
Kerr Steamship Co.
17 Battery Place
New York City
Nippon Usen Kaisha
Colman Bldg.
Seattle, Wash.
Norwegian-American Line
8 Bridge Street
New York City
Pacat S. S. Corp.
42 Broadway
New York City
C. B. Richard & Co.
29 Broadway
New York City

Robert Dollar Steamship Co.
San Francisco, Cal.
Russian-Volunteer Fleet
32 Court Street
Brooklyn, N. Y.
Scandinavian-American Line
10 Bridge Street
New York City
Swedish-American Line
Furness House, Whitehall Street
New York City
White Star Line
9 Broadway
New York City

TYPEWRITERS.
Пишущія машины.

Remington Typewriter Co.
374 Broadway
New York City
Royal Typewriter Co.
346 Broadway
New York City
Underwood Typewriter Co.
30 Vesey Street
New York City

CLOTHING.
Платье.

Bauman, Abram
110 Fifth Avenue
New York City
Blum, Simon
684 Broadway
New York City
Brenner & Marks
771 Broadway
New York City
Cooper, Goate & Gawey
137-145 Battery Street
San Francisco, Cal.
Gebtrunk, Isadore
100 Worth Street
New York City
General Merchandise Exchange
11 W. 19th Street
New York City
Simianisy, M., & Co.
34 E. 12th Street
New York City
Union Mills, Inc.
377 Broadway
New York City
Wright Underwear Co., Inc.
74 Leonard St.
New York City

RADIATORS.
Радіаторы.

American Radiator Co.
104 W. 42d Street
New York City
International Heater Co.
Utica, N. Y.

SUNDRIES.
Разныя.

American Glue Co.
131 Beverly Street
Boston, Mass.
Production of glue, etc.
Клей.
American Linseed Co.
Woolworth Bldg.
New York City
Production of cakes, meal, oil, etc.; importers of linseed.
Масла, жмыхи, ввозъ льняного сѣмени.
American Oriental Sales Corp.
170 Broadway
New York City
Food stuffs.
Жизненные припасы.
American Paper Export Co.
136 Liberty Street
New York City
Export of paper.
Бумага.
Barrett, Co., The
17 Battery Place
New York City
Roofing of tar felts.
Кровельный толь.
Eastman Kodak Co.
Rochester, N. Y.
Photographic supplies, Kodaks.
Фотографическіе аппараты.

Majestic Mills Paper Co.
464 Broome Street
New York City
Paper.
Бумага
United States Grain Corp.
42 Broadway
New York City
Export of grains and flour.
Зерно и мука.
Wilson & Co.
973 Park Avenue
New York City
Meat packers.
Мясники.
Quality Photo Engraving Co.
318 East 23d St.
New York City
Цинкографія.

GUNS.
Ружья.

Remington Arms & Ammunition Co.
233 Broadway
New York City
Winchester Repeating Arms Co.
New Haven, Conn.

RUSSIAN BOOKS.
Русскія Книги.

First Russian Publishing Co.
31 E. 17th Street
New York City
International Publishing Co.
5 Beekman St.
New York City
Izvestia
243 East 13th St.
New York City
Hourevitch, H., Publishing Co.
202 E. Broadway
New York City
Maysel, Max, Publishing Co.
426 Grand Street
New York City
Pakhar
600 East 13th St.
New York City
Publishing Company Polza
415 E. 14th Street
New York City
Russian-American Register Publishing Co.
63 Park Row
New York City
Russian Culture Co.
249 East 21st St.
New York City
Russky Golos Pub. Co.
238 East 6th St.
New York City
Russkaya Misl
138 East 7th St.
New York City

SHOES.
Сапоги.

Atlas Tack Co., The
Farhaven Co., Mass.
Brown Shoe Co., Inc.
St. Louis, Mo.
Edwin Clapp & Sons, Inc.
East Weymouth, Mass.
Coffin, C. A.
19 Congress Street
Boston, Mass.
Endicott-Johnson Corp.
61 Hudson Street
New York City
Keith, Geo. E., Co.
Brockton, Mass.
McElwain, Morse & Rogers
31 Hudson Street
New York City
Parker, Holmes & Co.
600 Atlantic Avenue
Brooklyn, N. Y.
Puritan Shoe Mfg. Co.
63 Park Row
New York City
Rice & Hutchins, Inc.
10 High Street
Boston, Mass.

AGRICULTURAL IMPLEMENTS AND TRACTORS.
Сельско-хозяйственныя машины и тракторы.

Austin Mfg. Co.
910 S. Michigan Avenue
Chicago, Ill.

Advance-Rumeley Company
La Porte, Ind.
Allen Co., S. L.
Box G 711
Philadelphia, Pa.
Avery Co., The
Peoria, Ill.
Case, J. I., Threshing Machine Co.
800 Liberty Street
Racine, Wis.
Deere & Company
Moline, Ill.
Emerson-Brantingam Implement Co.
Rockford, Ill.
Empire Plow Co., The
Cleveland, Ohio.
Holt, Manufacturing Co.
Stockton, Cal.
International Harvester Co.
608 So. Michigan Avenue
Chicago, Ill.
Minneapolis Steel & Machinery Co.
Minneapolis, Minn.
Moline Machinery Co.
Moline, Ill.
Rock Island Plow Co.
Rock Island, Ill.
Charpless Separator Co.
West Chester, Pa.
Producers of dairy machinery.
Wood, Walter A., Mowing & Reaping Machine Co.
Hoosick Falls, N. Y.

Agricultural Machinery Exporters.
Экспортеры Сел.-хоз. машинъ.

Doughton, H. W., Inc.
59 Pearl Street
New York City

HARDWARE.
Скобяной товаръ.

Acme Steel Goods Co.
174 Lafayette Street
New York City
Steel hoops and hardware
Стальные обручи, скобяныя издѣлія.
American Utensils Co.
206 N. Calvert Street
Baltimore, Md.
Кухонная утварь.

Columbian Hardware Co.
1296 E. 53d Street
Cleveland, O.
Manufacturers of hardware.
Скобяной товаръ.
Fairbanks Co.
416 Broome Street
New York City
Scales.
Вѣсы.
Fowler Nail Co., The
Seymoor, Conn.
Horseshoe nails.
Подковные гвозди.
Graham Nut Company
1317 W. Carson
Pittsburgh, Pa.
Bolts, nuts, rivets, etc.
Болты, гайки, заклепки.
Simmons Hardware Co.
New York City
Hardware, cutlery, etc.
Скобяной товаръ, ножи и пр.
Yale & Towne Co., The
9 E. 40th Street
New York City
Lock manufacturers.
Замки.

INSURANCE.
Страховыя общества.

New York Life Insurance Co.
346 Broadway
New York City
Russia Insurance Company
Hartford, Conn.
International Insurance Co.
3 South William St.
New York City

GRINDING MATERIALS.
Точильные круги.

Norton Company
Worcester, Mass.
Pike Manufacturing Co.
Pike, New Hampshire.
Exporters.
Heintz & Tascheidt, Lt.
29 Broadway
New York City

DRIED FRUITS.

Фрукты сушеные.

Brown Bros., Inc.
East Rochester, N. Y.

California Associated Raisin Co.
Fresno, Cal.

California Fruit Selling Co.
203 California Street
San Francisco, Cal.

CHEMICALS.

Химическія вещества.

Binney & Smith Co.
81 Fulton Street
New York City
Blacks, colors, chemicals, talc, crayons, etc.
Краски, тальк, карандаши, и пр.

Dupont Export Co.
120 Broadway
New York City
Chemicals and explosives.
Химическіе продукты и взрывчатыя вещества.

Marden, Orth & Hastings Co.
136 Liberty Street
New York City
Dyes and chemicals.
Краски и химическія вещества.

Monsanto, Mr.
St. Louis, Mo.
Manufacturer of chemicals.
Химическія вещества.

Moore, Benj. & Co.
231 Front Street
Brooklyn, N. Y.
Paints.
Краски.

Mt. Union Tanning & Extract Co.
Mt. Union, Pa.
Tanning extracts
Дубильныя вещества.

National Carbon Co.
Madison and Highland Avenue
Cleveland, O.
Electrical supplies.
Уголь для электрическихъ цѣлей

National Ammonia Co., The
30 Platt Street
New York City
Manufacturers of pure ammonia.
Чистый амміакъ.

Russian Tanners Association
233 Broadway
New York City
Exporters of tanning materials; representatives of Russian tanners.
Вывозъ дубильныхъ веществъ, представители Всероссійского Общества Кожевенныхъ заводчиковъ.

Sant Cruz Portland Cement Co.
Crocker Bldg.
San Francisco, Cal.
Cement.
Цементъ.

COTTON.

Хлопокъ.

Anderson, Clayton & Co.
Oklahoma City, Okla.

Coate Bros.
New Orleans, La.

Hubbell Slack & Co.
Houston, Tex.

Sloane, N. P., & Co.
310 Chestnut Street
Philadelphia, Pa.

Tarbor-Steel & Co.
Dallas, Tex.

EXPORTERS.

Экспортеры.

This list includes general exporters and importers.
Этотъ листъ включаетъ экспортеровъ и импортеровъ всѣхъ товаровъ.

All Trading Corp.
Chicago, Ill.

American International Corp.
120 Broadway
New York City
General merchants, financing of foreign trade, holding company, steamships.

American Siberian Trading Co.
Lyon Bldg.
Seattle, Wash.

American Company for International Commerce
60 Broadway
New York City

Amsinck & Co.
96 Wall Street
New York City

Arrey, Richard
233 Broadway
New York City

Amerus Ucrainian Trading Corp.
165 Broadway
New York City

Agisheff & Co.
154 Nassau Street
New York City
Represent Agisheff Bros., Harbin, Manchuria.
Представитель бр. Агишевыхъ въ Харбинѣ.

Balkan Trading Co.
51 Cherry Street
New York City

Beck Van Sieglen
47 E. 17th Street
New York City

Berg, Abraham J.
108 Broad Street
New York City

Bobroff Foreign Trading Co.
Milwaukee, Wis.

Brown, B., & Bros.
237 Water Street
New York City

Belt Bros.
1 Madison Avenue
New York City

Caitucoli & Co.
Woolworth Bldg.
New York City

Central European Corp.
Woolworth Bldg.
New York City

Chester, Jacob
109 Broad Street
New York City

Childs & Joseph
60 Wall St.
New York City

Cone, Frederick H.
181 Front Street
New York City

Dutilh-Smith, McMillan Co.
50 Broad Street
New York City

East European Trading Co.
233 Broadway
New York City

Freeman, Allen B., & Co.
16 California Street
San Francisco, Cal.

Foreign Products Co., Inc.
170 Broadway
New York City

Gaston, Williams & Wigmore
39 Broadway
New York City

General Commercial Company
295 Broadway
New York City

Gloushanok & Hill
25 Broad St.
New York City

Grace, W. R., & Co.
7 Hanover Square
New York City

Grant, John McGregor, Inc.
120 Broadway
New York City

Hintchuk, Alexander, & Co.
5 Beekman St.
New York City

Independent Agricultural Corp.
512 Fifth Avenue
New York City

International Commercial Co.
1 Madison Avenue
New York City

International Corp. for Foreign Trade
5 Beekman Street
New York City

Inter-Continental Transportation Co.
24 State Street
New York City

Joachim, Benj.
66 Broadway
New York City

Joint Distribution Committee of the American Funds for Jewish War Sufferers
67 Exchange Place
New York City
Export of articles of the first necessities for the Jewish population.
Вывозъ продуктовъ первой необходимости для еврейскаго населенія.

Klauber Trading Co.
867 Broadway
New York City

Lied, Inc.
32 Broadway
New York City

Lubarsky, A.
309 Broadway
New York City

Macondray & Co.
220 Sansome Street
San Francisco, Cal.
Represent Bryner & Co. of Vladivostok.

Mandell, K., & Co.
90 West Street
New York City

Markt & Hammacher Co.
193 West Street
New York City

Martens, R. & C., Inc.
6 Hanover Street
New York City

Meyer, Otto, & Co.
89 Broadway
New York City

Mills & Hoye
128 Water Street
New York City

Mishel, M., & Co.
Boston, Mass.

Mitsui & Co.
65 Broadway
New York City

Morosoff, Peter A.
32 Court Street
Brooklyn, N. Y.

National Supply Co.
120 Broadway
New York City

New England Commercial Co., Inc.
4-6 White Street
New York City

Niles-Bement-Pond
111 Broadway
New York City

Peoples Industrial & Trading Co.
140 Nassau Street
New York City
Represent Ivan Stakheieff & Co. of Russia.
Представляетъ Иванъ Стахѣевъ и Ко.

Pettit, Marshall & Co., Inc.
8 Bridge Street
New York City

Pluym & Ochs, Ltd.
120 Broadway
New York City

Russian-American Merchandise Corp.
Schenectady, N. Y.
New York City

Russian-American Industry Development Corp.
1 Madison Avenue
New York City

Russian-American Agency of Commerce
25 Church Street
New York City

Russian-American Export-Import Co.
150 Nassau Street
New York City

Russian-American Export Service
15 E. 40th Street
New York City

Russian Trading Corp.
170 Broadway
New York City

Russian Soviet Bureau
110 W. 40th Street
New York City
Commercial agency of the Russian Soviet Government.
Коммерческое агентство Совѣтскаго Правительства.

Siberian Company
291 Broadway
New York City

Siberian Navigation & Export Co.
120 Broadway
New York City

Sillespie Bros.
11 Broadway
New York City
Slaff & Joffe, Inc.
Woolworth Bldg.
New York City
Standard Commercial Export & Finance Corp.
120 Broadway
New York City
Starkey, J. F., & Co., Inc.
11 Broadway
New York City
Steinber, G. P.
24 California Street
San Francisco, Cal.
Snow's, Ltd.
17 Battery Place
New York City
Supply Division of the Russian Embassy
Flatiron Bldg.
New York City
Suffern Trading Co.
90 West Street
New York City

Trans-Pacific Co.
421 E. 40th Street
New York City
Vladimir Bogolepoff & Co.
Flood Bldg.
San Francisco, Cal.
Head office in Vladivostok.
Von Lind Berg
150 Nassau Street
New York City
Volga Engineering & Trading Co., Inc.
63 Park Row
New York City
Vladimir, A. Behr
233 Broadway
New York City
Worley-Martin Co.
617 Montgomery St.
San Francisco, Col.
Youroveta Home & Foreign Trade Co., Ltd.
165 Broadway
New York City
Zemstvo Union Export-Import Co.
Flatiron Bldg.
New York City

CANADA

List of Canadian Organizations and Firms having interest in Russian Trade.
Списокъ главнѣйшихъ организацій и фирмъ, заинтересованныхъ в торговлѣ съ Россіей.

А. Торговопромышленныя организаціи
Commercial Organizations

I. **Ассоціація Канадскихъ Фабрикантовъ**
Canadian Manufacturers Association
1404 Traders Bank Building
Toronto, Ont., CANADA.

Важнѣйшіе отдѣлы этой организаціи таковы:

а) **Отдѣлъ производства готовыхъ домовъ.**
Ready Cut House Section, C.M.A.

б) **Отдѣлъ молотилокъ и сел.-хозяйств. машинъ.**
Threshing Machine Section, C.M.A.

Отдѣлъ шорныхъ издѣлій
Saddlery & Allied Trades Section, C.M.A.

г) **Отдѣлъ фруктовыхъ консервовъ.**
Jam Section, C.M.A.

д) **Отдѣлъ кровельного толя и т. п.**
Asphalt Roofing Section, C.M.A.

е) **Отдѣлъ производства дамской одежды.**
Cloak Section, C.M.A.

2. **Ассоціація фабрикантовъ платья**
Association of Clothing Manufacturers
120 Front St. W.
Toronto, Ont., CANADA.

3. **Ассоціація шерстяныхъ фабрикантовъ Канады**
Canadian Woolen Manufacturers Association
Hamilton, Ont., CANADA.

4. **Ассоціація канадскихъ фабрикантовъ древесной массы и бумаги**

Canadian Pulp & Paper Manufacturers Association
137 McGill Str.
Montreal, Ont., CANADA.

Б. Частныя фирмы Канады.
Private Firms of Canada.

The Algoma Steel Corporation, Ltd.
Sault Ste. Marie, Ont.
Pig Iron and Steel.
Желѣзо и сталь

The Ames-Holden-McGready, Ltd.
1221 Mount Royal E.
Montreal, Que.
Boots and Shoes.
Сапоги и обувь

Goodyear Tire & Rubber Co. of Canada, Ltd.
152 Simcoe St., Toronto, Ont.
Tires, belting, rubber goods.
Шины, привод. ремни, резин. издѣлія

Gurney Foundry Co., Ltd.
500 King W., Toronto, Ont.
Stoves, kitchen equipment, radiators.
Печи, кухон. принадл., радіаторы

Hartt Boot & Shoes Co., Ltd.
Fredericton, N. B.
Boots and shoes.
Сапоги и обувь

M. Hertchikoff & Co.
152 St. Lawrence Blvd.
Montreal, Que.
Steamship agents, for exchange brokers.
Пароходные агенты, прод. иностр. валюты

Hudson Bay Knitting Co., Ltd.
294 Lagauchetiere W.
Montreal, Que.
Knitted underwear, shirts, leather cloth.
Вязаныя издѣлія, сорочки, кож. платье.

Hydraulic Machinery Co., Ltd.
18 Tansley St.
Montreal, Que.
Electrical machinery.
Электрическія машины

Imperial Cotton Co., Ltd.
Hamilton, Ont.
Cotton sail, twine, duck.
Хлопчатобумажныя ткани, шпагать

Independent Rubber Co., Ltd.
Merriton, Ont.
Rubber boots and shoes.
Резиновыя сапоги и галоши

International Harvester Co., Ltd.
Hamilton, Ont.
Agricultural implements.
Земледѣльческія машины и орудія

W. R. Johnston & Co., Ltd.
120 Front Street W.
Toronto, Ont.
Men's and boys' clothing.
Мужское и дѣтское платье

Jenckes Machine Co., Ltd.
Sherbrooke, Que.
Rock drills, machinery, hoist engines.
Буровыя машины

Lang Tanning Co., Ltd.
Kitchener, Ont.
Harness leather.
Кожа для шорных издѣлій

Marlatt & Armstrong, Ltd.
Oakville, Ont.
Sole leather, patent and enameled leather.
Подошв. кожа, лакир. и патент. кожа

Marsh Engineering Works, Ltd.
Belleville, Ont.
Machinery, contractors.
Машины всякаго рода

Massey-Harris Co., Ltd.
King Str. West
Toronto, Ont.
Agricultural implements.
Земледельческія машины

Montreal Cottons, Ltd.
Valleyfield, Que.
Shirting, upholstery goods, duck.
Сорочки, хлопчатобумажн. ткани

Montreal Shirt & Overall Co.
1446 City Hall Ave.
Montreal, Que.
Shirts.
Сорочки

Anglo-Canadian Leather Co., Ltd.
Huntsville, Ont.
Sole leather.
Подошвенная кожа

Browns Copper & Brass Rolling Mills, Ltd.
New Toronto, Ont.
Brass, copper and bronze rods.
Мѣдь, латунь и бронза въ прутьяхъ

Canada Cycle & Motor Co., Ltd.
Weston, Ont.
Bicycles, skates.
Велосипеды, коньки

Canada Paper Co., Ltd.
Windsor Mills, Que.
Paper.
Бумага

Canadian Blower & Forge Co.
Kitchener, Ont.
Blacksmiths' tools ,pumps, machinery.
Кузнечные инструм., насосы

Canadian Consolidated Rubber Co., Ltd.
201 Inspector Street
Montreal, Que.
Rubber, tires, rubber goods.
Галоши, шины, резиновыя издѣлія

Canadian Fairbanks Morse Co.
26-29 Front St. W.
Toronto, Ont.
Gas engines, agr. impl., pumps, scales.
Газов. двиг, земл. маш., насосы, вѣсы.

Canadian Foundry & Forging Co., Ltd.
Welland, Ont.
Forgings and hardware.
Отливки и скобяной товаръ.

Canadian Machinery Corporation
Galt, Ont.
Machinery.
Машины всякаго рода.

Canadian Potato Machinery Co., Ltd.
Galt, Ont.
Cattle stanchions and stalls.
Упряжь и т. п.

Canadian Shovel & Tool Co., Ltd.
Hamilton, Ont.
Shovels and spades.
Заступы и лопаты

Cockshutt Plow Co., Ltd.
Brantford, Ont.
Agricultural implements.
Земледѣльческія машины.

Continental Costume Co., Ltd.
79 Wellington W.
Toronto, Ont.
Cloaks, suits, skirts.
Дамская одежда

Coppley, Noyes & Randall, Ltd.
120 Front Str. W.
Toronto, Ont.
Men's and boys' clothing.
Мужское и дѣтское платье

Dominion Canners, Ltd.
Hamilton, Ont.
Canned fruits and vegetables, cond. milk.
Консервы фрукт., овощи, кон. молоко

Dupont & Frere
Aird Avenue
Montreal, Que.
Boots and shoes.
Сапоги и обувь

Export Association of Canada, Ltd.
263 St. James Str.
Montreal, Que.
General export.
Экспортъ всѣхъ товаровъ

R. Forbes Co., Ltd.
Hespeler, Ont.
Clothing and knitted goods.
Суконныя и вязанныя издѣлія

Ford-Smith Machine Co., Ltd.
Cavel Ave.
Hamilton, Ont.
Machine tools, knife grinders.
Станки, точильные круги

National Electric Heating Co.
544 Queen Str. E.
Toronto, Ont.
Electric stoves.
Электрическія печи

Ogilvie Flour Mills Co., Ltd.
Youville Place
Montreal, Que.
Flour.
Мука

Oxford Foundry & Machine Works
Oxford, N. S.
Engines, castings, shafting.
Двигатели, отливки и пр.

Page, Hersey Iron Tube & Lead Co.
Dominion Bank Building
Toronto, Ont.
Black and galvanized pipes.
Простыя и гавальниз. трубы

Preston Woodworking Machinery Co.
Preston, Ont.
Woodworking machinery.
Древообрабатывающія машины

Robb Engineering Works, Ltd.
265 Beave Hall Sq.
Montreal, Que.
Machinery.
Машины всякаго рода

Schofield Woolen Co., Ltd.
Oshawa, Ont.
Underwear.
Нижнее шерстяное бѣлье

Sheet Metal Products, Ltd.
199 River St.
Toronto, Ont.
Sheet-metal cooking utensils, dairy utensils.
Жест. кухон. принадл., орудія для молочнаго хоз., керос. печи

Sherbrooke Machinery Co.
Sherbrooke, Que.
Pulp and paper mill machinery, vacuum pump.
Бумагодѣл. машины, маш. для выдѣлки древесн. массы, насосы

Taylor-Forbes Co., Ltd.
Guelph, Ont.
Castings, plumbing supplies, hardware, radiators.
Скобяной товаръ, радіаторы

Tetrault Shoe Mfg. Co., Ltd.
331 De Montigny
Montreal, Que.
Shoes.
Обувь

Wabasso Cotton Co., Ltd.
Three Rivers, Que.
Cotton spinners and weavers.
Хлопчат. прялки, ткацкіе станки

Walker & Parker Co., Ltd.
152 Wellington W.
Toronto, Ont.
Boots and shoes.
Сапоги и обувь

M. J. Wilson & Sons
Ottawa, Ont.
Saddlery and allied trades.
Сѣдла и шорныя издѣлія

Woodstock Foundry Co., Ltd.
Woodstock, N. B.
Agricultural implements, stoves.
Земледѣльческія машины, печи

LIST OF RUSSIAN, UKRANIAN, LITHUANIAN, JEWISH, ETC., ORGANIZATIONS IN THE UNITED STATES AND CANADA.

The following list includes about 500 names of Russian Greek-Catholic Churches, Greek-Catholic Churches and Prayer Homes of other religions, and about 600 names of organizations. The main bulk of organizations is composed of purely Russian organizations; other national organizations are included more or less occasionally. In the list there are no Russian branches of Communist Party or Communist Labor Party or Union of Russian workers. At the beginning of 1920 there were many raids on thes organizations, and many arrests were made by the Federal and State authorities. Therefore their former addresses are without any value.

The Russian-American Register Publishing Company requested all organizations desiring to be properly enlisted, to inform the Company of their correct address.

СПИСОКЪ ЦЕРКВЕЙ И ОРГАНИЗАЦІЙ, РУССКИХЪ, УКРАИНСКИХЪ, ЛИТОВСКИХЪ, ЕВРЕЙСКИХЪ И ДР.

Списокъ включаетъ 500 православныхъ, уніатскихъ и прочихъ церквей и около 600 организацій. Основную группу организацій составляютъ объединенія собственно русскихъ иммигрантовъ; организаціи другихъ національностей внесены въ списокъ болѣе или менѣе случайно. Совершенно отсутствуютъ въ спискѣ адреса русскихъ отдѣловъ Коммунистической партіи, Коммунистической Рабочей партіи и Союзовъ Русскихъ рабочихъ. Въ началѣ 1920 года въ средѣ этихъ организацій были произведены массовые аресты, такъ что прежніе адреса ихъ потеряли всякое значеніе.

Редакція Справочника проситъ всѣ организаціи, адреса которыхъ отсутствуютъ или перемѣнились, сообщить въ редакцію ихъ новые адреса.

THE UNITED STATES
СОЕДИНЕННЫЕ ШТАТЫ.

АЛЯСКА —

ALASKA

I. Церкви и Молитвенные Дома.

Churches

а) Православныя —

Russian Greek-Catholic

Afognak, Alaska.
Belkovsky, Alaska.
Douglas, Alaska.
Juneau, Alaska.
Kenai, Alaska.
Killisnoo, Alaska.
Kodiak, Alaska.
Kushokvim, Alaska.
Nushagak, Bristol Bay, Alaska.
Sitka, Alaska.
St. George's Island, Pribyloff's Group, Alaska.
St. Michael's Islands (near Nome), Alaska.
St. Paul's Island, Pribyloff's Group, Alaska.
Tatitlak, Alaska.
Village Igogmut, Yukon River, Alaska.
Unalaska, Alaska.

Петро-Павловское Братство Русск. Пр. О-ва Взаимопомощи № 6
Brotherhood of Russian Orthodox Mutual Aid Society No. 6
c/o Russian Orthodox Church
590 Hallet Street Bridgeport, Conn.
Brotherhood of Russian Orthodox Mutual Aid Society, No. 7
c/o Russian Orthodox Church
590 Hallet Street Bridgeport, Conn.
Троицкое (женское) № 7
Brotherhood of Russian Orthodox Mutual Aid Society, No. 28
Кирило-Мефодіевское братство № 28
c/o Russian Orthodox Church
405 Washington Street
New Britain, Conn.
Brotherhood of Russian Orthodox Mutual Aid Society, No. 72
Серафимовское Братство № 72
c/o Russian Orthodox Church
590 Hallet Street Bridgeport, Conn.
Кирило-Мефодіевское Братство № 101
Brotherhood of Russian Orthodox Mutual Aid Society, No. 101
c/o Russian Orthodox Church
Terryville, Conn.
Николаевское Бр-во Рус. Прав. О—ва Взаимопомощи № 111
Brotherhood of Russian Orthodox Mutual Aid Society, No. 111
c/o Russian Orthodox Church
261 Central Avenue
Norwich, Conn.
Братство № 126
Brotherhood of Russian Orthodox Mutual Aid Society, No. 126
c/o Russian Orthodox Church
431 Pratt Street
Meriden, Conn.
Трехъ-святительное О-во № 146
Brotherhood of Russian Orthodox Mutual Aid Society, No. 146
c/o Russian Orthodox Church
152 Clinton Avenue
Ansonia, Conn.
Петро-Павловское Братство № 155
Brotherhood of Russian Orthodox Mutual Aid Society, No. 155
c/o Russian Orthodox Church
724 Pacific Street
Stamford, Conn.
Троицкое Братство № 167
Brotherhood of Russian Orthodox Mutual Aid Society, No. 167
c/o Russian Orthodox Church
152 Clinton Avenue
Ansonia, Conn.
Братство № 176
Brotherhood of Russian Orthodox Mutual Aid Society, No. 176
c/o Russian Orthodox Church
405 Washington Street
New Britain, Conn.
Троицкое О-во № 180
Brotherhood of Russian Orthodox Mutual Aid Society, No. 180
c/o Russian Orthodox Church
Danbury, Conn.
Михайловское О-во № 192
Brotherhood of Russian Orthodox Mutual Aid Society, No. 192
c/o Russian Orthodox Church
244 Windsor Street
Wilmington, Conn.
Братство Русск. Православн. Общество Взаимопомощи № 208
Brotherhood of Russian Orthodox Mutual Aid Society, No. 208
c/o Russian Orthodox Church
Waterbury, Conn.
Церк. братство.
Mr. P. Ruduyk, Sec.
Ecclesiastical Brotherhood
778 Broad Street
Hartford, Conn.

III. Просвѣтительн. Организаціи и Клубы
Educational Associations and Club
Русско-Украинскій кружокъ „Арфа"
Russo-Ukranian Cide "Arfa"
199 Bank Street
Waterbury, Conn.
Russian Citizens Club
Клубъ русскихъ гражданъ
J. Burdany, Sec.
P. O. Box 569
Thomaston, Conn.

О-во русскихъ гражданъ
Society of Russian Citizens
Bridgeport, Conn.
Клубъ грусскихъ гражданъ
Russian Citizens Club
J. Pishko, Sec.
6 Burton Street
Waterbury, Conn.
Новая Русь
Novaya Russ.
Box 2066
Bridgeport, Conn.
Рус. О-во Взаимопомощи и Самообразов.
Russ. Un. for Mutual and Self Education
Mr. Homca, Sec.
534 Hallet Street
Bridgeport, Conn.
Русское Общество
Russian Society
56 Bank Street
Seymour, Conn.
Русское Общество Лучъ
Russian Union "Luch"
P. O. Box 55
1 Maple Street
Ansonia, Conn.
Группа малороссовъ
Little Russ. Group
199 Bank Street
Waterbury, Conn.
Русское Общество Лучъ
Russian Union "Luch"
V. Vladko, Sec.
Seymour, Conn.
Клубъ русскихъ гражданъ
Russian Citizens Club
P. O. Box 569
Thomastown, Conn.
Рус. Народ. Библіотека
Russian People's Library
825 Ogden Street
Bridgeport, Conn.

IV. Профессіональныя и Техническія Орг.
Professional and Technical Organizations

Русская Автомобильная Школа
Russian Automobile School
c/o C. P. P.
5 Church Street
New Haven, Conn.

Союзъ Русскихъ Рабочихъ и Крестьянъ
Union of Russian Workers and Peasants
c/o Linek Hall
William Street,
Rockville, Conn.
Русскій Крестьянскій Союзъ
Russian Peasant Union
c/o Garden Hall
168 E. Main Street
Waterbury, Conn.
Кооперативъ Рус. Механиковъ
Cooperative of Russians Mechanics,
A. Astacoff, Sec.
15 Race Street
New Haven, Conn.
Союзъ русскихъ механиковъ
Union of Russian Mechanics
158 Crown Street
New Haven, Conn.
Кооперативъ Рус. Механиковъ
Cooperative Russian Mech. and Builders
158 Crown Street
New Haven, Conn.
Союзъ русскихъ механиковъ
Union of Russian Mechanics
915 Hallet Street
Bridgeport, Conn.

V. Политическія Организаціи
Political Organizations

Союзъ Русскихъ гражданъ
Union of Russian Citizens
305 Bank Street
Waterbury, Conn.
Русск. Отдел. Американск. Соціалист. партіи
Russian Branch of the American Socialist Party
L. Litvinovich
10 Oak Street
Ansonia, Conn.
Союзъ Русскихъ Гражданъ
Union of Russian Citizens
J. Burdany
P. O. Box 569
Thomston, Conn.
Русское Прогрессивное Общество
Russian Progressive Society
45 Portland Street
Hartford, Conn.

Союзъ защиты русской свободы
Union of the Defense of Russian Freedom
J. Muty, Sec.
129 Locust Street
Waterbury, Conn.

Русское Прогрессивное Общество
Russian Progressive Society
John Tishka, Sec.
41 Pleasant Street
Hartford, Conn.

Русская Прогрессивная Организація
Russian Progressive Organization
A. Zagorsky, Sec.
68 Pleasant Street
Hartford, Conn.

Группа рабоч. интернаціоналистовъ
International Labor Group
Room 20
127 E. Main Street
Waterbury, Conn.

V. Прочія организаціи.

Русская Колонія Бранфорда
Russian Colonoy at Brantford
V. Samolin, Sec.
4 Brady Street
Brantford, Conn.

Русское Національн. Общество
Russian National Society
P. Rudinok, Sec.
778 Broad Street
Hartford, Conn.

Русск. крестьянскій союзъ
Russian Peasants' Union
F. Cydorenko, Sec.
819 N. Main Street
Waterbury, Conn.

Союзъ защиты русскихъ гражданъ
Union for the Defense of Russian Freedom
J. Matx, Sec.
129 Locust Street
Waterbury, Conn.

Рус. Національ. О-во
Russian National Society
778 Broad Street
Hartford, Conn.

ШТАТЪ ДЕЛАВЭРЪ—
DELAWARE

I. Церкви и Молитвенные Дома.
Churches.

а) Православныя—
Russian Greek-Catholic
31 St. Claymont Street
Wilmington, Del.

в) Уніатскія—
Greek-Catholic
Wilmington and Chester, Del.

II. Братскія Организаціи Взаимопомощи
Mutual Aid Brotherhoods

Братство Взаимопомощи
Mutual Aid Brotherhood
W. Melnick, Sec.
503 E. 4th Street
Wilmington, Del.

ВАШИНГТОНЪ Д. К.—
WASHINGTON, D. C.

I. Политическія Организаціи.
Political Organiations

Ukrainian Federation
Федерація украинцевъ
417 Southern Building
Washington, D. C.

Lithuanian National Council
Литовскій Національный Совѣтъ
703 Fifteenth St., N.W.
Washington, D. C.

ШТАТЪ ИЛЛИНОЙСЪ—
ILLINOIS

I. Церкви и Молитвенные Дома.
Churches

а) Православныя—
Russian Greek-Catholic
Argo, Ill.
P. O. Box 309
Benld Ill.
Bukner, Ill.
406 Clay Street
Joliet, Ill.
1121 No. Leavitt Street
Chicago, Ill.
Madison, Ill.
Peoria, Ill.
Royalton, Ill.

Greek-Catholic
в) Уніатская—
2240 Rice St., Chicago, Ill.

9211 Chauncey Ave., Chicago, Ill.
4952 S. Paulina St., Chicago, Ill.
4949 S. Seeley Ave., Chicago, Ill.
Joliet, Ill.
Witt, Ill.

г) Прочія

Первая Народная Независимая Церковь
First Independent Russian Church
917 N. Wood Street
Chicago, Ill.

II. Братскія Организаціи Взаимопомощи
Mutual Aid Brotherhood

Благотворительное Братство Рус. Прав. Э-ва Взаимопомощи № 26
Brotherhood of Russian Orthodox Mutual Aid Society No. 26
c/o Russian Orthodox Church in Bonth, Ill.

Николаевское Б-во Рус. Прав. Общества Взаимопомощи № 39
Brotherhood of Russian Orthodox Mutual Aid Society No. 39
Strihor, Ill.

Николаевское О-во Рус. Прав. Общества Взаимопомощи № 64
Brotherhood of Russian Orthodox Mutual Aid Society No. 64
c/o Russian Orthodox Church
Royalton, Ill.

Михайловское О-во Рус. Прав. Общества Взаимопомощи № 77
Brotherhood of Russian Orthodox Mutual Aid Society No. 77
Chicago, Ill.

Николаевское О-во Рус. Прав. Общества Взаимопомощи № 81
Brotherhood of Russian Orthodox Mutual Aid Society No. 81
c/o Russian Orthodox Church
406 Clay Street
Joliet, Ill.

Іоана Крестителя О-ва Рус. Правосл. О-ва Взаимопомощи № 94
Brotherhood of Russian Orthodox Mutual Aid Society No. 94
c/o Russian Orthodox Church
Benld, Ill.

Николаевское О-во Рус. Прав. Общества Взаимопомощи № 98
Brotherhood of Rus. Orth. Mut. Aid Societ Aid Society No. 98
c/o Russian Orthodox Church
Bucner, Ill.

Преображенское Э-во Рус. Прав. О-ва Взаимопомощи № 113
Brotherhood of Russian Orthodox Mutual Aid Society No. 113
Randail, Ill.

Николаевское О-во Рус. Прав. Общества Взаимопомощи № 140
Brotherhood of Russian Orthodox Mutual Aid Society No. 140
Livingston, Ill.

Николаевское Б-во Рус. Прав. Общества Взаимопомощи № 153
Brotherhood of Russian Orthodox Mutual Aid Society No. 153
Kevani, Ill.

Михайловское О-во Рус. Прав. Общества Взаимопомощи № 179
Brotherhood of Russian Orthodox Mutual Aid Society No. 179
Herrin, Ill.

Троицкое Б-во Русск. Прав. Общества Взаимопомощи № 191
Brotherhood of Russian Orthodox Mutual Aid Society No. 191
Chicago, Ill.

Іоас. Бѣлогородскаго Бр-во Рус. Прав. О-ва Взаимопомощи № 205
Brotherhood of Russian Orthodox Mutual Aid Society No. 205
Muddy, Ill.

Петроградское Б-во Рус. Прав. Об—ва Взаимопомощи № 107
Brotherhood of Russian Orthodox Mutual Aid Society No. 107
Hammond, Ill.

Трехъ-святителей Б-во Рус. Прав. О-ва Взаимопомощи № 215
Brotherhood of Russian Orthodox Mutual Aid Society No. 215
Chicago, Ill.

Братство Рус. Прав. Общества Взаимопомощи № 216
Brotherhood of Russian Orthodox Mutual Aid Society No. 216
Peoria, Ill.

Братство Св. Георгія Побѣдоносца
Brotherhood of St. George Victorious
Mr. V. Chernick

2338 N. Leavitt Street
Chicago, Ill.
Братство Св. Маріи
Brotherhood of St. Mary
N. Damashevick
1021 No. Winchester Avenue
Chicago, Ill.
Братство Св. Троицы
Brotherhood of St. Trinity
Mr. V. Doonchuk
Argo, Ill.
Братство Св. Георгія Побѣдоносца
Brotherhood of St. George Victorious
Mr. S. Labinovich
W. Superior Street
Chicago, Ill.
Братство Св. Владиміра
Brotherhood of St. Vladimir
Mr. M. Stanko
4350 South Ashland Avenue
Chicago, Ill.

III. Просвѣтительныя организаціи и клубы
Educational Associations and Clubs.

Русскій клубъ
Russian Club, Ressurection
Melrose Park, Ill.
Рабочій клубъ
Workers' Club
204 N. Main Street
Rockford, Ill.
Русск. Націон. Общество
Russ. National Orthodox Society in Amer.
2327 West Grand Avenue
Chicago, Ill.
Русский Клубъ Знание
Russian Club "Knowledge"
731 W. 18th Street
Chicago, Ill.
Русск. Общество Просвѣщенія
Russian Society for Enlightenment
2505 W. Division Street
Chicago, Ill.
Рус. Національный Клубъ
Russian National Club
1259 Cornel Street
Chicago, Ill.
Союзъ Русскихъ молодыхъ людей
Union of Russian Young Men
217 North Wood Street
Chicago, Ill.
Русско-Американское Воспитательное Общество
Russian American Educational Association
J. Wulbert, Sec.
3317 West 12th Street
Chicago, Ill.
Общество „Просвѣщеніе"
Society "Enlightenment"
1115 North Robi Street
Chicago, Ill.
Библіотека при Рус. Соціалист. Отдѣлѣ
Library of the Russian Socialist Branch
1157 N. Campbell Avenue
Chicago, Ill.
Библіотека
Library
800 S. Halstead Street
Chicago, Ill.
Союз рус. молодежи
Union of Russian Young Men
717-19 Adu Street
Chicago, Ill.
Библіотека при Союзѣ русской молодежи
Library of the Society of Russian Young Men
717-19 Adu Street
Chicago, Ill.

IV. Профессіональныя и Техническія Организаціи—
Professional and Technical Organizations

Союз рус. механиковъ
Union Russian Mechanics
2608 Haddon Avenue
Chicago, Ill.
О-во русскихъ инженеровъ
Society of Russian Engineers
2641 Crystal Street
Chicago, Ill.
Общество Технической Помощи Совѣтской Россіи
Society for Technical Help to Soviet Russia
c/o Mr. Morchny
2514 S. Washington Avenue
Peoria, Ill.
Союзъ Русскихъ Механиковъ
Union of Russian Mechanics
Dobroff, Sec.
2507 W. Division Street
Chicago, Ill.

V. Политическія организаціи.
Political Organizations

Клубъ Русскихъ Гражданъ
Russian Workers Club
204 N. Main Street
Rockford, Ill.

Отдѣлъ Рус. Соціал. Партій
Russian S. P. Branch
134 Second Avenue
Maywood, Ill.

Русскій Соціалистическій Отдѣлъ
Local of Russian Socialists
1157 N. Kempbell Avenue
Chicago, Ill.

Русскій Отдѣлъ Америк. Соц. Партіи
Russian Branch of American Socialist Party
Mr. Dnikovich
Box 526
Melrose Park, Ill.

Клубъ Рус. Соціалъ-Демократовъ
Russian Social Democratic Club
Mark Khinoy, Sec.
1422 N. Talman Avenue
Chicago, Ill.

Русскій Отдѣлъ Соціал. Партіи
Russian Branch of the Socialist Party
L. Feodovich
630 So. 12th Avenue
Maywood, Ill.

Русскій Отдѣлъ Соціал. Партіи
Russian Branch of the Socialist Party
S. Yamliss
1929 10th Street
Moline, Ill.

Русскій Отдѣлъ Америк. Соц. Партіи
Russian Branch of the Socialist Party
M. Kirolno
2736 W. 15th Place
Chicago, Ill.

О-во помощи русской революціи.
Society of Aid to Russian Revolution
S. Goldring
218 So. Libley Street
Chicago, Ill.

VI. Прочія организаціи и учрежденія
Other Organizations.

Независимое Общество
Independent Association
917 North Wood Street
Chicago, Ill.

Русс. Націон. О-во Георгія Побѣдоносца
Russian National Orthodox Society St. George in America
2338 N. Leavitt Street
Chicago, Ill.

Друзья русс. демократіи
Friends of Russian Democracy
2507 W. Division Street
Chicago, Ill.

Русск. Націон. О-во Георгія Побѣдоносца
Russian Notional Orthodox Society St. George in America
4350 S. Ashland Avenue
Chicago, Ill.

Друзья рус. демократіи
Friends of Russian Democracy
2058 Division Street
Chicago, Ill.

Комитетъ помощи женщинъ работницъ
Working Women's Relief Committee
984 Milwaukee Avenue
Chicago, Ill.

Международное О-во изслѣдованія св. Писанія.
International Association for the Study of the Bible
800 S. Halstead Street
Chicago, Ill.

ШТАТЪ ИНДІАНА—
INDIANA

I. Церкви и Молитвенные Дома
Churches

а) Православныя
East Hammond, Ind.
17th and Milmore Streets
Gary, Ind.

в) Уніатскія—
Greek-Catholic
410 W. 13th St., Gary, Ind.
610 Clark St., Whiting, Ind.

II. Братскія Организаціи Взаимопомощи
Mutual Aid Brotherhoods

Покровское Братство Рус. Прав. О-ва Взаимопомощи № 198
Brotherhood of Russian Orthodox Mutual Aid Society No. 198
c/o Russian Orthodox Church

Fillmore and 17th Streets
Gary, Ind.

III. Просвѣтительныя организаціи и клубы.
Educational Associations and Clubs

Русскій клубъ
Russian Club
1070 Columbia Avenue
E. Hammond, Ind.

Русское Національное прогрессивное воспитательное Общество
Russian National Progressive Educational Society
1107 Jefferson Avenue
Gary, Ind.

Русское Національное Прогрессивное Общество и „Самообразованіе"
Russian National Progressive Society of "Self Education"
1449 Madison Street
Gary, Ind.

Русск.-Америк. Кружекъ
Russian American Circle
1039 W. Samply Street
South Bend, Ind.

Русское О-во Самообразованія
Russian Society of Self Education
1714 Monroe Street
Gary, Ind.

IV. Политическія Организаціи
Political Organizations

Русскій Отдѣлъ Соціалистическ. Партіи
Russian Local of the Socialistic Party
3721 Cedar Street
Indian Harbor, Ind.

Русскій Отдѣлъ Америк. Соц. Партіи
Russian Branch of the American Socialist Party
P. Efimenko
505 E. Grove Street
Mishawaka, Ind.

Русскій Отдѣлъ Америк. Соц. Партіи
Russian Branch of the American Socialist Party
Paul Bilivich
312 Whitevax Avenue
Whiting, Ind.

Русское Прогрессивное О-во
Russian Progressive Society
2021 Division Street
Gary, Ind.

V. Прочія организаціи.
Other Organizations.

Русское О-во
Russian Society
220 W. 15th Avenue
Gary, Ind.

Русское Національное О-во
Russian National Orthodox Society in America
3916 Elm Street
Indiana Harbor, Ind.

ШТАТЪ АЙОВА—
IOWA

I. Церкви и Молитвенные Дома
Churches

Православныя—
Russian Greek-Catholic
Sioux City, Iowa

II. Братскія организаціи Взаимопомощи.
Mutual Aid Brotherhoods

Воскресенское Б-во Рус. Прав. О-ва Взаимопомощи № 200
Brotherhood of Russian Orthodox Mutual Aid Society No. 200
Sioux City, Iowa

Ш. Просвѣтительныя организаціи и клубы.
Educational Associations and Clubs

Международн. клуб и библіотека
International Club and Library
1720 Seventh Street
Sioux City, Iowa

IV. Политическія организаціи.
Political Organizations

Евр. соціал. федерація
Jewish Socialist Fed.
501 Peal Street
Sioux City, Ia.

ШТАТЪ РОАДЪ АЙЛАНДЪ—
RHODE ISLAND

I. Церкви и Молитвенные Дома
Churches

а) Православныя—
Russian Greek-Catholic
P. O. Box 124
Manville, R. I.

в) Уніатскія—
Greek-Catholic
63 West School St., Woodsocket, R. I.

II. Братскія Организаціи Взаимопомощи
Mutual Aid Brotherhoods
Успенское Б-во Рус. Пр. О-ва Взаимопомощи № 97
Brotherhood of Russian Orthodox Mutual Aid Society No. 97
c/o Russian Orthodox Church
Manville, R. I.
Русское Братство
Russian Brotherhood
M. Kenga, Sec.
41 W. River Street
Providence, R. I.
Русское Братство
Russian Brotherhood
74 Carrington Avenue
Providence, R. I.

III. Политическія Организаціи
Political Organizations
Русская прогрессивная организація
Russian Progressive Organization
A. Glotoff, Sec.
425 High Street
Central Falls, R. I.
Русс. крестьянск. союзъ
Russian Peasant Union
Mr. A. Glotov
/25 High Street
Central Falls, R. I.

ШТАТЪ КЭНЗАСЪ—
KANSAS

I. Церкви и Молитвенные Дома
Churches
Православныя—
Russian Greek-Catholic
1139 Minnesota Avenue
Kansas City, Kansas

II. Братскія организаціи взаимопомощи
Mutual Aid Brotherhoods
Троицкое Б-во Русс. Прав. Общество Взаимопомощи № 157
Aid Society No. 157
Kansas City, Kans.

III. Другія организаціи.
Other Organizations.
Indepent Association
Независимое общество гор. Канзасъ
556 Co. Park Avenue
Kansas City, Kans.
Группа Свободной Россіи
Free Russia Group
529 Central Avenue
Kansas City, Kans.

ШТАТЪ МЭЙНЪ—
MAINE

I. Церкви и Молитвенные Дома
Churches
Православныя—
Russian Greek-Catholic
Bangor, Me.

ШТАТЪ МЭРИЛЭНДЪ—
MARYLAND

I. Церкви и Молитвенные Дома
Churches
а) Православныя—
Russian Greek-Catholic
1225 McEldery Street
Baltimore, Md.
в) Уніатская—
Greek-Catholic
518 S. Wolfe St., Baltimore, Md.
Chesapeake City, Md.
Curtis Bay, Md.

II. Братскія Организаціи Взаимопомощи
Mutual Aid Brotherhoods
Николаевское Братство Рус. Прав. О-ва Взаимопомощи № 115
Brotherhood of Russian Orthodox Mutual Aid Society No. 115
c/o Russian Orthodox Church
1225 McEldery Street
Baltimore, Md.
Воскресенское Братство Русс. Прав. Общества Взаимопомощи
Brotherhood of Russian Orthodox Mutual Aid Society No. 116
c/o Russian Orthodox Church
1225 McEldery Street
Baltimore, Md.
Brotherhood of Russian Orthodox Mutual Aid Society No. 182
c/o Russian Orthodox Church
1225 McEldery Street
Baltimore, Md.

III. Просвѣтительныя Организаціи и Клубы
Educational Associations and Clubs
Русскій рабочій клубъ
Russian Workmen's Club
124 S. Eden Street
Baltimore, Md.

IV. Профессіональныя и Техническія Орг.
Professional and Technical Organizations
Общество Техн. Помощи Совѣтск. Россіи
Society for Technical Help to Soviet Russia
c/o Fisher Hall
Baltimore, Md.
Группа Рабоч. Орг.
Group of Work Organizations
1733 Easton Avenue
Baltimore, Md.
Группа Рус. Организаціи
Group of Russian Organizations
1733 Eastern Avenue
Baltimore, Md.

V. Политическія Организаціи
Political Organizations
Друзья рос. свободы
Friends of Russian Freedom
Sholom Hall
East Baltimore Street
Baltimore, Md.
Группа рус. С.-Д.
Group of Russian Social Democrats
1425 E. Baltimore Street
Baltimore, Md.
Группа рус. С.-Д. меньшевиковъ
Social Democratic Group of Mensheviki
Mr. Orlov, Sec.
702 E. Chease Street
Baltimore, Md.

VI. Прочія Организаціи
Other Organizations
Русское религіозное Общество
Russian Religion Society
11 Krass Street
Baltimore, Md.

ШТАТЪ МАССАЧУЗЕТСЪ—
MASSACHUSETTS

I. Церкви и Молитвенные Дома
Churches

a) Православныя—
Russian Greek-Catholic
80 Walnut Avenue
Boston, Mass.
70 Orange Street
Fall River, Mass.
256 Park Street
Lawrence, Mass.
64 Forrester Street
Salem, Mass.
64 Grosvenor Street
Springfield, Mass.

в) Уніатскія—
Boston, 8 Plympton St., Cambridge, Mass.,
745 Broadway, Fall River, Mass.
Pittsfield, Mass.

c) Прочія
Other Organizations
Собраніе Ев. Хр. Баптистовъ
Association of Evangelic Christian Baptists
Corner North and Caruft Streets
Springfield, Mass.
Собраніе Ев. Христіанъ Баптистовъ
Association of Evangelic Christian Baptists
Sonner Street
Peabody, Mass.
Собраніе Ев. Христіанъ Баптистовъ
Association of Evangelic Chritsian Baptists
232 Brodaway, cor. Evert Avenue
Chelsea, Mass.
Собраніе Ев. Христіанъ Баптистовъ
(въ первой Баптистск. церкви)
Association of Evangelic Chritsian Baptists
Corner Main and Onie Streets
Worchester, Mass.
Собраніе Ев. Христіанъ Баптистовъ
Association of Evangelic Christian Baptists
Cannon Street
Lawrence, Mass.

II. Братскія Организаціи Взаимопомощи
Mutual Aid Brotherhoods
Успенское Б-во Рус. Прав. Общества Взаимопомощи № 83
Brotherhood of Russian Orthodox Mutual Aid Society No. 83
c/o Russian Orthodox Church
70 Orange Street
Fall River, Mass.
Николаевское № 102
Brotherhood of Russian Orthodox Mutual Aid Society No. 102

c/o Russian Orthodox Church
64 Forrester Street
Salem, Mass.
Троицкое № 195
Brotherhood of Russian Orthodox Mutual Aid Society No. 195
c/o Russian Orthodox Church
Springfield, Mass.
Платоновское № 206
Brotherhood of Russian Orthodox Mutual Aid Society No. 206
120 Salem Street
Boston, Mass.
Русс. О-во Взаимопомощи
Russian Mutual Aid Society
A. Solodky, Sec.
290 River Street
Haverhill, Mass.
Русская Лига Взаимопомощи
Russian Aid League
Albert Whitcomb, Sec.
89 Greenwood Street
Springfield, Mass.
Русское Общество Взаимопомощи
Russian Workmen's Mutual Aid Society
97 Stamford Street
Boston, Mass.

III. Просвѣтительныя организаціи и клубы
Educational Associations and Clubs

О-во Самообразованія
Society of Self Education
P. O. Box 227
Lincoln, Mass.
Русскій Клубъ Самообразованія.
Russian Educational Club
P. O. Box 237
Chicopee Falls, Mass.
Русскій Клубъ Самообразованія
Russian Educational Club
592 North Street
Springfield, Mass.
Друзья Самообразованія
Friends of Self Education
Mr. Yatasko, Sec.
5 Becker Street
Salem, Mass.
Русс. Организ. Знаніе
Russian Org. Knowledge
127 Main Street
Chicopkee Falls, Mass.
Русскій клубъ знанія
Russian Knowledge Club
95 Main Street
Chicopee Falls, Mass.
Русскій воспитательный клубъ
Russian Educational Club
cor. N. Main and Ferry Streets
Springfield, Mass.
Польск. Соціал. Клубъ
Polish Socialist Club
690 Montello Street
Montello, Mass.
Русскій Студенческій Клубъ
Russian Student Club
Mr. L. M. Traub
84 Salem Street
Boston, Mass.
Русская дѣтская подготовочная школа
Russian Children Preparatory School
44 Main Street
Springfield, Mass.
Русская школа
Russian School
146 Humboldt Avenue
Roxbury, Mass.

IV. Профессіональныя и Техническія Орг.
Professional and Technical Organizations

Русская Артиллерійская организація
Russian Ordnance Workers
Virkal, Sec.
P. O. Box 21
Brockton, Mass.
Рус. рабочій кружокъ
Russian Labor Circle
7 Fourth Street
Fitchburg, Mass.
Рус. Крестьян. Союзъ
Russian Peasants Union
Moose Bldg., Central
Peabody, Mass.
Рус. Польск. Кооперативъ
Russian Polish Cooperatives
c/o Russian Educational Club
Springfield, Mass.
Русская техническая школа
Russian Technical School
Boston, Mass.

V. Политическія организаціи.
Political Organizations

Русскій отдѣлъ Американской Соціали-

стической партіи
Russian Branch of the American Socialist Party
Z. Grusdowich
155 Arlington Street,
Lawrence, Mass.

Русскій отд. Американск. Соц. Партіи
Russian Branch of the American Socialist Party
S. Andreevsky,
P. O. Box 194,
Norwood, Mass.

Русскій отд. Американск. Соц. Партіи
Russian Branch of the American Socialist Party
G. Sirelevitch
126 Main Street
Quincy, Mass.

Русскій отд. Американск. Соц. Партіи
Russian Branch of the American Socialist Party
A. Gladon
93 Wanmbed Street
Roxbury, Mass.

Русскій отд. Американск. Соц. Партіи
Russian Branch of the American Socialist Party
O. Kolbach
11 Post Office Avenue
Lowel, Mass.

Русскій отд. Американск. Соц. Партіи
Russian Branch of the American Socialist Party
L. Chuchmin
304 South Main Street
Fall River, Mass.

Группа Соціал-Демократовъ
Group of Social Democrats
3320 Washington Street
Tamaika Plaints, Mass.

Группа Рус. Соціалъ-Демократовъ
Group of Russian Social Democrats
81 Second Avenue
Chelsea, Mass.

Лига защиты русскихъ гражданъ
Russian Citizen Protective League
23 Kennilworth Street
Boston, Mass.

Группа Пропаганды
Group of Propoganda
28 Cheshire Street
Boston, Mass.

Рус. Отдѣлъ Соціалист. Партіи
Russian Branch of the Socialist Party
15 Millburg Street
Worchester, Mass.

VI. Прочія организаціи
Other Organizations

Русскій Народный Союзъ
Russian People's Union
F. Greenberg
92 Harris Avenpe
Roxbury, Mass.

Солидарность
The Solidarity
428 Centre Street
Boston, Mass.

Рус. Національ. Лига
Russian National League
17 N. 5th Street
Chelsea, Mass.

О-во Помощи рус. пострадавшимъ от войны
Society for the Aid of Russian War Sufferers
John Witcawskas, Secretary
26 Hooker Street
Allstan, Mass.

Лига защиты русскихъ гражданъ
Russian Citizen Protection League
23 Lennilworth Street
Boston, Mass.

ШТАТЪ МИЧИГАНЪ
MICHIGAN

I. Церкви и Молитвенные Дома
Churches

а) Православныя
Russian Gree-Catholic
Albion, Mich.
1709 South 9th Street
Cedar Rapids, Mich.
186 Gilbert Avenue
Detroit, Mich.
814 Hendrie Street
Detroit, Mich.
220 Manchester Avenue
Highland Park, Mich.

в) Уніатскія

Greek-Catholic
92 Cicate Avenue, Detroit, Mich.
281 Clippert Avenue, Detroit, Mich.
714 So. Street, Detroit, Mich.
53 Grayling Street, Hamtramek, Mich.
Flint, Mich.

c) Прочія

Русская Независимая Церковь
Russian Independent Church
Sec. M. Omelianchuk
223 Gerold Avenue
Detroit, Mass.

Молитвенный домъ Хр. Евангел. Баптистовъ
House of Prayer
Allion, Mich.

Собраніе Ев. Хр. Баптистовъ
Association of Evangelic Christians Baptists
2381 Aubin and Caneft Aves.
Detroit, Mich.

II. Братскія Организаціи Взаимопомощи
Mutual Aid Brotherhood

О. Іоана Наумовича Б-во Рус. Правосл. Общества Взаимопомощи № 71
Brotherhood of Russian Orthodox Mutual Aid Society No. 71

Петро-Павловское № 108
Brotherhood of Russian Orthodox Mutual Aid Society No. 108
Detroit, Mich.

Троицкое Общество № 170
Brotherhood of Russian Orthodox Mutual Aid Society No. 170
Russian Orthodox Church
Albion, Mich.

Воскресенское Общество № 174
Brotherhood of Russian Orthodox Mutual Aid Society No. 174
Russian Orthodox Church
Albion, Mich.

Николаевское Общество № 178
Brotherhood of Russian Orthodox Mutual Aid Society No. 178
Flint, Mich.

Всѣхъ Святыхъ Общество № 212
Brotherhood of Russian Orthodox Mutual Aid Society No. 212
Detroit, Mich.

III. Просвѣтительныя Организаціи и клубы
Educational Associations and Clubs

Русскій Народный Домъ
Russian People's House
64 Grondy Avenue
Detroit, Mich.

Русскій Народный Домъ
Russian People's House
820 Grotion Street
Detroit, Mich.

Русскій Драматическій Клубъ
Russian Dramatic Club
1192 Hastings Street
Detroit, Mich.

IV. Политическія Организаціи
Political Organizations

Русскій Отдѣлъ Соціалистическ. Партіи
Russian Branch of Socialist Party
Sec. A. Woytzekowsky
116 Lehman Ave.
Hamtramck, Mich.

Русскій Отдѣлъ Соціалистическ. Партіи
Russian Branch of Socialist Party
M. Babich, Sec.
46 Copeland Avenue
Detroit, Mich.

Русскій Отдѣлъ Американской Соціалистической Партіи № 2
Russian Branch of the American Socialist Party No. 2
(L. Shages)
592½ Beabrein Street
Detroit, Mich.

Группа рус. соціал-дем. меньшевиковъ
Russian Group of Social Democrats
M. Meretzky, Sec'y
29 Delmar Street
Detroit, Mich.

Союзъ Русскихъ Гражданъ
Union of Russian Citizens
376 Fullerton Avenue
Detroit, Mich.

Группа Рус. Соціал. Демокр.
Group of Russian Social Democrats
286 Alger Avenue
Detroit, Mich.

V. Прочія Организаціи
Other Organizations

Рус. Національ. Правосл. Общество
Russian National Orthodox Society in America
186 Gerald Avenue
Highland Park, Mich.

Конф. Защиты Рус. Граждан
Conference in Aid of Russian Citizens in America
218 Palmer Street
Detroit, Mich.

Молодая Россія
Young Russia
602 S. Larch Street
Lansing, Mich.

ШТАТЪ МИННЕЗОТА—
MINNESOTA

I. Церкви и Молитвенные Дома
Churches

а) Православныя—
Russian Greek-Catholic

Cary Bou, Minn.
Duluth, Minn.
Holdingford, Minn.
1625 — 5th Street
Minneapolis, Minn.
972 Forrest Avenue
St. Paul, Minn.

в) Уніатскія—
Greek-Catholic

312 Sixth Ave., Minneapolis, Min.
2215—3rd Street, Minneapolis, Min.

II. Братскія Организаціи Взаимопомощи
Mutual Aid Brotherhood

Русск. Прав. О-во Взаимопомощи
Russian Orthodox Aid Society
914 Bryant Street
Minneapolis, Minn.

Троицкое Б-во Рус. Пр. О-во Взаимопомощи № 22
Brotherhood of Russian Orthodox Mutual Aid Society No. 22
Mir neapolis, Minn.

Ильинское Б-во Рус. Пр. О-во Взаимопомощи № 37
Brotherhood of Fussian Orthodox Mutual Aid Society No. 37
Chihsolm, Minn.

Рождественское № 127
Brotherhood of Fussian Orthodox Mutual Aid Society No. 127
To Kiver, Minn.

Троицкое № 139
Brotherhood of Fussian Orthodox Mutual Aid Society No. 139
Chisholm, Minn.

Братство № 164
Brotherhood of Fussian Orthodox Mutual Aid Society No. 164
Duluth, Minn.

Троицкое № 203
Brotherhood of Fussian Orthodox Mutual Aid Society No. 203
St. Paul, Minn.

III. Просвѣтительныя организаціи и клубы.
Educational Associations and Clubs

Рус. Просвѣтит. Общ.
Russian Educational Ass'n
912 Main St., N. E.
Minneapolis, Minn.

Рус. О-во Образованіе
Russian Educational Society
F. Sherbuk, Sec'y
25 Main Street
Minneapolis, Minn.

IV. Политическія Организаціи
Political Organizations

Общество помощи Русской Революціи
Society of Aid to Russian Revolution
S. Turchinsky
914 Bryant Street
Minneapolis, Minn.

ШТАТЪ МИССУРИ—
MISSOURI

I. Церкви и Молитвенные Дома
Churches

а) Православныя
Russian Greek-Catholic

P. O. Box, 297
Deslodge, Mo.
1125 Hickory Street
St. Louis, Mo.

в) Уніатскія
Greek-Catholic

Desloge, Mo.
Madison, Mo.
1125 Lolman Street, St. Louis, Mo.

II. Братскія Организаціи Взаимопомощи
Mutual Aid Brotherhoods

Іоанна Крестителя Б-во Рус. Прав. Общества Взаимопомощи № 21
Brotherhood of Russian Orthodox Mutual Aid Society No. 21
c/o Russian Orthodox Church
Deslodge, Mo.

Покровское № 217

Brotherhood of Russian Orthodox Mutual Aid Society No. 217
c/o Russian Orthodox Church
1125 Hickory Street
St. Louis, Mo.

III. Просвѣтительныя организаціи и клубы
Educational Associations and Clubs

Общество Наука
Nauka
1330 Hichory Street
St. Louis, Mo.

IV. Политическія организаціи
Political Organizations

Союзъ русскихъ гражданъ
Union of Russian Citizens
1441 Toymeay Avenue
St. Louis, Mo.

ШТАТЪ НЕБРАСКА—
NEBRASKA

I. Просвѣтительныя Организаціи и Клубы
Educational Associations and Clubs

Русскій Прогрессивный Клубъ
Russian Progressive Club
2827 Second Street
So. Side, Omaha, Nebr.

Русскій Прогрессивный Клубъ
Russian Progressive Club
2927 Second Avenue
South Side, Omaha, Nebr.

ШТАТЪ НЬЮ ДЖЕРСИ—
NEW JERSEY

I. Церкви и Молитвенные Дома
Churches

а) Православныя—
Russian Greek-Catholic

Alfa, N. J.
Russian St. Nicholas Orthodox Church
Bayonne City, N. J.
Carpato-Russian Orthodox Church
Bayonne City, N. J.
12 Commerce Street
Garfield, N. J.
107 Grand Street
Jersey City, N. J.
Manville, N. J.
345 Walnut Street
Newark, N. J.
201 Fourth Street
Passaic, N. J.
647 Elizabeth Street
Perth Amboy, N. J.
P. O. Box 27.
South River, N. J.
Rahway, N. J.
P. O. Box, N. J.

в) Уніатскія—
Greek-Catholic

210—22nd Street, Bayonne City, N. J
Bayonne, N. J.
Carteret, N. J.
Carteret, N. J.
347 Grier Avenue, Elizabeth, N. J.
Elizabeth, N. J.
61 Grand Street, Jersey City, N. J.
268 Pacific Avenue, Jersey City, N. J.
295 Hunterdom St., Newark, N. J.
30 Hights, New Brunswick, N. J.
406 Division St., Perth Amboy, N. J.
188 Easton St., Perth Amboy, N. J.
Amboy Avenue O, Perth Amboy, N. J.
96 First Street, Passaic, N. J.
42 Van Buren St., Passaic, N. J.
Roebling, N. J.
210 Grand Street, Trenton, N. J.
Trenton, N. J.

с) Прочія—
Others

Молитвенный домъ
House of Prayers
Near K K Stations across Bisets
So. River, N. J.

Собраніе Ев. Христіанъ Баптистовъ
Associations of Evangelic Christians-Baptists
Corner Clinton and Lincoln Aves.
Trenton, N. J.

Собраніе Ев. Хр. Баптистовъ
Associations of Evangelic Christians-Baptists
30 Mercer Street
Newark, N. J.

Собраніе Ев. Хр. Баптистовъ
Associations of Evangelic Christians-Baptists
16 West 27th Street
Bayonne, N. J.

II. Братскія организаціи взаимопомощи
Mutual Aid Brotherhood

Трехсвятительское Б-во Рус. Прав. О-ва Взаимопомощи № 35

Brotherhood of Russian Orthodox Mut.
Aid Society No. 35
c/o Russian Orthodox Church
12 Comurer St.
Gardfield, N. J.

Петро-Павловское № 73
Brotherhood of Russian Orthodox Mut.
Aid Society No. 73
c/o Russian Orthodox Church
South River, N. J.

Владимірское № 78
Brotherhood of Russian Orthodox Mat.
Aid Society No. 78
c/o Russian Orthodox Church
Trenton, N. J.

Михайловское № 92
Brotherhood of Russian Orthodox Mat.
Aid Society No. 92
c/o Russian Orthodox Church
345 Walnut Street
Newark, N. J.

Владимирское № 106
Brotherhood of Russian Orthodox Mat.
Aid Society No. 106
c/o Russian Orthodox Church
Jersey City, N. J.

Василіовское Б-во Рус. Пр. Общества Взаимопомощи № 130
Brotherhood of Russian Orthodox Mutual Aid Society No. 130
c/o Russian Orthodox Church
Jersey City, N. J.

Спасо-Воскресенское № 132
Brotherhood of Russian Orthodox Mut.
Aid Society No. 132
c/o Russian Orthodox Church
345 Walnut St.
Newark, N. J.

Іоанна Крест. № 156
Brotherhood of Russian Orthodox Mut.
Aid Society No. 156
c/o Russian Orthodox Church
Singac, N. J.

Петро Павловское № 173
Brotherhood of Russian Orthodox Mut.
Aid Society No. 173
c/o Russian Orthodox Church in So. River, N. J.
Manville, N. J.

Николаевское Братство № 189
Brotherhood of Russian Orthodox Mut.
Aid Society No. 193
c/o Russian Orthodox Church
201 — 4th Street
Passaic, N. J.

Николаевское Братство № 193
Brotherhood of Russian Orthodox Mut.
Aid Society No. 193
c/o Russian Orthodox Church
606 Boulevard
Bayonne City, N. J.

Димитріевское Братство Рус. Прав. О-во Взаимопомощи № 194
Brotherhood of Russian Orthodox Mut.
Aid Society No. 194
c/o Russian Orthodox Church
345 Walnut Street
Newark, N. J.

Николаевское № 199
Brotherhood of Russian Orthodox Mut.
Aid Society No. 199
c/o Russian Orthodox Church
647 Elizabeth Street
Perth Amboy, N. J.

Троицкое № 220
Brotherhood of Russian Orthodox Mut.
Aid Society No. 220
606 Boulevard
Bayonne, N. J.

Усп. Пресвят. Богород.
Brotherhood of Russian Orthodox Mut.
Aid Society
97 Adams Street
Binghanton, N. J.

Украинскій Народний Союзъ
Ukrainian National Association
83 Grand Street
Jersey City, N. J.

III. Просвѣтительныя Организаціи и Клубы
Educational Associations and Clubs

О-во Наука
Obschestwo Nauka
Mr. Korsun, Sec'y
501 N. Clinton St.
Trenton, N. J.

О-во Наука
"Nauka"
Mr. Petrovsky
Post Office,
South River, N. J.

О-во Наука

Nauka
622 S. Warren Street
Trenton, N. J.
Русскій Клубъ
Russian Club
97 Springfield Avenue
Newark, N. J.
Русскій Клубъ
Russian Club
201 Fourth Street
Passaic, N. J.
Русскій Клубъ
Russian Club
560 Charles Street
erth Amboy, N. J.
Русскій Клубъ
Russian Club
483 Main Street
Paterson, N. J.
Русскій Клубъ
Russian Club
4 N. Bridge Street
Paterson, N. J.
Соціалистическій Клубъ
The Socialist Club
Central Building
22 Street Cor.
Bayonne, N. J.
Русская школа
Russian School
c/o Hooper Kooper Hall
94 E. 22nd Street
Bayonne, N. J.
Общество самообразованіе
Russian Society Selfeducation
216 — 3rd Street
Jersey City, N. J.

IV. Профессіональныя и техническія Орг.
Professional and Technical Organizations

Русско-Сельско-хозяйств. Общество
Russian Agricultural Society
482 Main Street
Paterson, N. J.
Русская Автомобильная Школа
Russian Automobile School
61 Broadway
Elizabeth, N. J.

V. Политическія организаціи
Political Organizations

Союзъ русскихъ гражданъ
Union of Russian Citizens
Sec. S. Horbatik
P. O. Box 53
Roebling, N. J.
Союзъ русскихъ гражданъ
Union of Russian Citizens
Mr. Julia Bachkanete
221 Brighton Avenue
Perth Amboy, N. J.
Прогрессивн. О-во въ Петерсонѣ
Paterson Progressive Society
4 North Bridge Street
Paterson, N. J.
Русс. Національ. Прогрессивн. Общество
Russian National Prog. Society
145 3rd Street
Passaic, N. J.
Русс. Національ. Прогрессивн. Общество
Russian National Prog. Society
Peter Truskevitch
14 Quincy Street
Passaic, N. J.
Русск. Національное Прогрессивное Рабочее Общество
Russian National Progressive Workers Society
Sec. S. Nagorny
P. O. Carnegie Point, N. J.
Русскій Отдѣлъ Америк. Соціал. Партіи
Russian Branch of American Socialist Party
M. Michailovsky
Lock Box 207
South River, N. J.
Русскій Отдѣлъ Америк. Соціал. Партіи
Russian Branch of American Soc. Party
Mr. Alex Druz
54 Charletin Street
Newark, N. J.
Русскій Отдѣлъ Америк. Соціал. Партіи
Russian Branch of American Soc. Party
Mr. Putinsett
4 N Bridge Street
Paterson, N. J.
Русскій Отдѣлъ Соціалист. Партіи
Russian Local of Socialist Party
c/o 116 Madison Street
Passaic, N. J.
Русскій Отдѣлъ Америк. Соціал. Партіи
Russian American Branch of Soc. Party
Mr. J. Semkowsky
165 First Street

Elizabeth, N. J.
Русскій Отдѣлъ Америк. Соціал. Партіи
Russian Branch of Socialist Party
K. Kornosevich
628 E. Jersey Street
Elizabeth, N. J.

VI. Прочія организаціи
Other Organizations

Союзъ украинскихъ рабочихъ
Union Ukrainian Workers
c/o 59 Biacon Street
Newark, N. J.
Русскій Крестьянскій Союзъ
Union Russian Peasants
Ave. C and 21st Street
Bayonne, N. J.

ШТАТЪ НЬЮ ГЕМПШАЙРЪ—
NEW HAMPSHIRE

I. Церкви и Молитвенные Дома
Churches

а) Православныя—
Russian Greek-Catholic
147 High Street
Berlin, N. H.
16 High Street
Claremont, N. H.
113 Willow Street
Manchester, N. H.

в) Уніатскія—
Greek-Catholic
54 Walnut St., Manchester, N. H.

II. Братскія Организаціи Взаимопомощи
Mutual Aid Brotherhoods

Васильевское Б-во Рус. Правосл. О-ва Взаимопомощи № 171
Brotherhood of Russian Orthodox Mutual Aid Society No. 171
c/o Russsian Orthodox Church
147 High Street
Berlin, N. H.
Russian Society for Self Education
P. O. Box 82
Lincoln, N. H.
Русскій Клубъ
Russian Club,
Box 82
Lincoln, N. H.

ШТАТЪ НЬЮ-ЮРКЪ—
NEW YORK

I. Церкви и Молитвенные Дома
Churches

а) Православныя—
Russian Greek-Catholic
702 — 8th Street
Astoria, N. Y. (Long Island
26 Cross Street
Auburn, N. Y.
191 Pennsylvania Avenue
Brooklyn, N. Y.
728 Driggs Avenue
Brooklyn, N. Y.
170 — 31st Street
South Brooklyn, N. Y.
44 Benzinge Street
Buffalo, N. Y.
53 Baxter Street
Binghamton, N. Y.
Elmira, N. Y.
67 Saratoga Street
Cohoes, N. Y.
231 East 17th Street
New York, N. Y.
121 East 7th Street
New York, N. Y.
15 East 97th Street
New York, N. Y.
347 East 14th Street
New York, N. Y.
Spring Valley, N. Y.
735 Park Avenue
Syracuse, N. Y.
39 Archibald Street
Watervliet, N. Y.
46 Seymour Street
Yonkers, N. Y.
161 East 15th Street
Whitestone, (L. I.), N. Y.
Rev. J. Johnson
540 East 149th Street
New York City

в) Уніатскія—
Greek-Catholic
9 Bartlet St., Amsterdam, N. Y.
132 Washington St., Auburn, N. Y.
227 Clinton St., Binghamton, N. Y.
Corning, N. Y.
724 Leonard St., Brooklyn, N. Y.
160 N. 5th St., Brooklyn, N. Y.
E. Buffalo, N. Y.
158 German St., N. Buffalo, N. Y.
198 Ontario St., Cohoes, N. Y.

175 Horseheads Blvd., Elmira Heights, N. Y.
Granville, N. Y.
127 Second Ave., Herkimer, N. Y.
Lackawana, N. Y.
Little Falls, N. Y.
22 E. 7th St., New York City
193 Second Ave., New York City
Peekskill, N. Y.
Poughkeepsie, N. Y.
303 Hudson Ave., Rochester, N. Y.
104 S. Wilbur Ave., Syracuse, N. Y.
340 First Street, Troy, N. Y.
2410 Fourth Ave., Watervliet, N. Y.
62 Ash St., Yonkers, N. Y.
29 Chestnut St., Yonkers, N. Y.

г) Остальныя—

Независимая Русская церковь
Independent Russian Church
345 East 4th Street
New York City

Собраніе Ев. Хр Баптистовъ
Association of Evangelic Christian Baptists
680 William Street
Buffalo, N. Y.

Собраніе Ев. Хр. Баптистовъ
Ass'n of Evangelic Christian Baptists
3 Henry St. and 164 — 2nd Ave.
New York City

Библейскій Институтъ рус. Баптистовъ
Russian Baptist Bible Institution
162 Second Avenue
New York, N. Y.

Общество русскихъ христіанъ — Еван. гелистовъ
Russian Christian Gospel Association
735 East 6th Street
New York City

Союзъ старообрядовъ
Union of Russian Old-believers
9 Second Avenue
New York, N. Y.

II. Братскія Организаціи Взаимопомощи
Mutual Aid Brotherhoods

Николаевское Братство Рус. Прав. О-ва Взаимопомощи № 4
Brotherhood of Russian Orthodox Mutual Aid Society No. 4
c/o Russian Orthodox Church
Whitestone, N. Y.

Петро-Павловское Братство Рус. Прав. Общества Взаимопомощи № 8
Brotherhood of Russian Orthodox Mutual Aid Society No. 8
c/o Russian Orthodox Church
44 Benzinge Street
Buffalo, N. Y.

Успенское (женское) Братство № 9
Brotherhood of Russian Orthodox Mutual Aid Society No. 9
c/o Russian Orthodox Church
44 Benzinge Street
Buffalo, N. Y.

Рожд. Богород. Братство № 27
Brotherhood of Russian Orthodox Mutual Aid Society No. 27
c/o Russian Orthodox Church
15 East 27th Street
New York, N. Y.

Владимірское Братство № 30
Brotherhood of Russian Orthodox Mutual Aid Society No. 30
c/o Russian Orthodox Church
Brooklyn, N. Y.

Васильевское Братство Рус. Пр. О-ва Взаимопомощи № 44
Brotherhood of Russian Orthodox Mutual Aid Society No. 44
W. Troy, N. Y.

Іоанна Крест. Б-во Рус. Прав. О-ва Взаимопомощи № 58
Brotherhood of Russian Orthodox Mutual Aid Society No. 58
c/o Russian Orthodox Church
46 Seymour Street
Yonkers, N. Y.

О. Іоана Наумовала Б-во № 82
Brotherhood of Russian Orthodox Mutual Aid Society No. 82
New York, N. Y.

О. Іоанна Наумовича Б-во № 82
Brotherhood of Russian Orthodox Mutual Aid Society No. 119
c/o Russian Orthodox Church
228 a North and Driggs Aves.
Brooklyn, N. Y.

Троицкое Б-во № 124
Brotherhood of Russian Orthodox Mutual Aid Society No. 124
Brooklyn, N. Y.

Николаевское Б-во № 131
Brotherhood of Russian Orthodox Mutual Aid Society No. 131
c/o Russian Orthodox Church
28 Cross Street
Auburn, N. Y.

Владимирское Братство Рус. Правосл. О-ва Взаимопомощи № 133
Brotherhood of Russian Orthodox Mutual Aid Society No. 133
c/o Russian Orthodox Church
46 Seymour Street
Yonkers, N. Y.

Іоанна крест. Б-во Рус. Пр. Общества Взаимопомощи № 136
Brotherhood of Russian Orthodox Mutual Aid Society No. 136
c/o Russian Orthodox Church
210 Hill Avenue
Endicott, Pa.

Троицкое Общество № 141
Brotherhood of Russian Orthodox Mutual Aid Society No. 141
191 Pennsylvania Ave.
Brooklyn, N. Y.

Стефановское Братство № 160
Brotherhood of Russian Orthodox Mutual Aid Society No. 148
c/o Russian Orthodox Church
67 Saratoga Street
Cohoes, N. Y.

Владимирское Б-во № 160
Brotherhood of Russian Orthodox Mutual Aid Society No. 160
c/o Russian Orthodox Church
28 Cross Street
Auburn, N. Y.

Николаевское Братство № 163
Brotherhood of Russian Orthodox Mutual Aid Society No. 163
Brooklyn, N. Y.

Платоновское Братство Рус. Прав. О-ва Взаимопомощи № 209
Brotherhood of Russian Orthodox Mutual Aid Society No. 209
New York, N. Y.

Братство Рус. Прав. Общества Взаимопомощи № 213
Brotherhood of Russian Orthodox Mutual Aid Society No. 213
Chester, N. Y.

Русское Славянское О-во Взаимопомощи
Russian Slavonic Mutual Aid Society
284 Glenmore Avenue
Brooklyn, N. Y.

Русское Общество Помощи
Russian Aid Society
Sec. M. Tabosh
1249 East 11th Street
New York, N. Y.

Русское О-во Взаимопомощи
Russian Mutual Aid Society
Sec. Yucovich
Portchester, N. Y.

Русское О-во Взаимопомощи
Russian Mutual Aid Society
Portchester, N. Y.

Русское О-во Взаимопомощи
Russian Mutual Aid Society
Sec. N. Mobin
24 E. 14th Street
New York City

III. Просвѣтительныя Организаціи и Клубы
Educational Associations and Clubs

Общество „Наука" (1-е отдѣленіе)
"Nauka" (1st Branch)
16 Stagg Street
Brooklyn, N. Y.

2-ое Отдѣленіе Общества „Науки"
2nd Local Society "Nauka"
20 Purdy Avenue
Portchester, N. Y.

Русское Общество „Наука"
"Russian Society "Nauka"
222 E. 10th Street
New York City

Русскій Народный Университетъ
Russian People's University
219 Second Avenue
New York City

Русское Общество „Единеніе"
Russian Unity Society
Sec. Fanke
144 East 14th Street
New York City

Общество Народный Домъ
People's House
257 East 10th Street
New York City

Украинскій Народный Домъ
Ukrainian People's Home
East 6th Street

Between 2nd and 3rd Aves.
New York City
Русская Дѣтская Школа
Russian Children School
1709 Betket Avenue
Bronx, N. Y.
Первая Американская Подготовительная Школа
First American Preparatory School
Apt. 27
525 West 47th Street
New York, N. Y.
Общество „Просвѣщеніе"
Enlightenment Society
9 Second Avenue
New York, N. Y.
Польскій клубъ „Работникъ"
Polish Club "Rabotnik"
523 East 128th Street
New York, N. Y.
Русскій Народный Домъ
Russian People's Home
284 Glenmore Avenue
Brooklyn, N. Y.
Крестьянскій Рабочій Хоръ
Russian Workers Chorus
c/o 257 East 105th Street
New York City
Русское Религіозное Общество
Russian Religion Association
147 Second Avenue
New York City
Клубъ Русскихъ Рабочихъ
Russian Workingmen's Club
478 Oliver Street
N. Tonawanda, N. Y.
Общество „Наука"
Society "Nauka"
Sec. Birich
73 Lake Street
Portchester, N. Y.
Школа Общества „аНука"
School of Society "Nauka"
43 Rivington Street
New York City
Русскій Клубъ
Russian Club
99 Riverside Drive
New York City
Общество „Наука"
Society "Nauka"
501 N. Clinton Avenue
Trenton, N. Y.
Общество „Наука"
Society "Nauka"
281 Grand Street
New York City
Общество „Знаніе"
Society "Knowledge"
Sec. Witovich
219 Green Street
Albany, N. Y.
Общество „Наука" 3-е отдѣленіе
Society "Nauka" 3rd Local
147 Riverdale Avenue
Yonkers, N. Y.
Общество „Наука"
Society "Nauka"
97 Riverdale Avenue
Yonkers, N. Y.
Общество „Наука"
Society "Nauka"
110 Purdy Avenue
Portchester, N. Y.
Рабочій клубъ „Работникъ"
Workers Club "Robotnik"
964 Broadway
Buffalo, N. Y.
Автомобильная школа Арена
Auto School Arena
151 West 54th Street
New York City
Русская школа кройки
New York City
School of Dress Designing
92 East 4th Street
New York City
Нью-Іоркская Автомобильная Школа
New York Auto School
302 East 14th Street
New York City
Russian Technical School
334 Perry Street
Trenton, N. Y.
Общество Знаніе
Society "Knowledge"
213 Green Street
Albany, N. Y.
Русское Драм. Общество
Russian Dram. Bene. A.
669 — 3rd Avenue
New York City

Русское Драм. Общество
Russian Dramatic Society
722 4th Avenue
Brooklyn, N. Y.

Русское Драм. Общество
Russian Drama Society
114 Manhattan Street
New York City

Общество Наука
Nauka
74 Lane Street
Portchester, N. Y.

Рабочій Клубъ
Workers Club
278 Oliver Street
Tonawanda, N. Y.

Рабочая вечерняя школа
Free Evening School of Workmen
85 East 4th Street
New York City

Рус. Амер. Оркестръ
Russian-American Orchestra
218 East 18th Street
New York City

Общество Наука
Nauka
103 Grand Street
Brooklyn, N. Y.

Нар. Домъ св. Владиміра
Russian National St. Vladimir House
231 East 17th Street
New York City

Оркестръ русскихъ балалаечниковъ
Russian Balalaika Orch. Ass'n
1493 Broadway
New York City

Русск. Симфон. Оркестръ
Russian Symphony Society
Aeolian Hall
New York City

IV. Профессіональныя и Техническія Орг.
Professional and Technical Organizations

Союзъ портныхъ „русскій" отдѣлъ
Union of Cloakmakers
S. Rebakoff
257 East 10th Street
New York City

Юніонъ доковыхъ рабочихъ
Local 856-1, Russian Longshormen Ass'n
c/o 64 East 4th Street
New York City

Союзъ русскихъ механиковъ по дереву
Union of Russian Wood-working Mechanics of America
1265 Second Avenue
New York City

Союзъ русскихъ рабочихъ по разборкѣ домовъ
Russian Housewreckers Union
85 East 14th Street
New York City

Кооперативъ Русскихъ Плотниковъ
Ruccian Carpenter Cooperative
Sec. Worontzow
223 Manhattan Avenue
Brooklyn, N. Y.

Союзъ русскихъ моряковъ
Union Russian Seamen
c/o 637 5th Avenue
Brooklyn, N. Y.

Союзъ русскихъ офицеровъ Армии и флота
Union of Russian Army & Navy Officers
Flatiron Bldg.
New York City

Общество русскихъ Инженеровъ возстановленія Россіи
Association of Russian Engineers for Relief of Russia
Room 2758
233 Broadway
New York City

Общество механиковъ помощи Совѣтской Россіи
Society Mechanics of Help for Soviet Russia
7 East 15th St. r. 407
New York City

Союзъ доковыхъ рабочихъ
International Longshormen Union
257 East 10th Street
New York City

Союзъ рабочихъ по разборкѣ домовъ
House Wreckers Union
64 East 4th Street
New York City

Коопер. Рус. Столяровъ
Cooperative Russian Carpenters
333 East 94th Street
New York City

Центр. Ком. Рус.-Амер. Професс. Союзовъ

Central Committee Russian-American Professional Unions
243 East 13th Street
New York City

Союзъ русскихъ механиковъ
Union Russian Mechanics
438 East 13th Street
New York City

Коопер. русскихъ плотниковъ
Cooperative Russ. Carpenters
136 Maujer Street

Союзъ русскихъ моряковъ
Society Russian Seamen
570 — 4th Street
Brooklyn, N. Y.

Союзъ русско-американск. инженеровъ
Society Russian American Engineers
1056 Dean Street
Brooklyn, N. Y.

Лига Рус.-Америк. Профес. Союзовъ
League of Russ. Am. Professional Int.
37½ St. Marks Place
New York City

Рус. Коопер. Печатниковъ
Russian Printers Cooperative
1359 Findlay Avenue
New York City

Рус. отд. союза портныхъ мужск. и дамскаго платья
Russian Branch Men's and Children's Tailor
New York City
257 East 10th Street

Русскій Отдѣлъ Союза Индустіальныхъ рабочихъ міра
Russian Local I. W. W.
115 East 10th Street
New York City

Русскій Отдѣлъ Союза Индустріальныхъ рабочихъ міра
Russian Local I. W. W.
519 East 12th Street
New York City

Русскій Отдѣлъ Союза Индустріальныхъ рабочихъ міра
Russian Local I. W. W.
166 Socket Street
Brooklyn, N. Y.

V. Политическія Организаціи
Political Organizations

Русскій Отдѣлъ Соц. партіи
Russian Branch of the Socialist Party
Z. Lavrienko
P. O. Box 345
Cortlandt, N. Y.

Русскій Отдѣлъ Америк. Соціал. Партіи
Russian Branch of the American Socialist Party
N. Ivori
P. O. Box 156
Niagara Falls, N. Y.

Русскій Отдѣлъ Америк. Соціал. Партіи
Russian Branch of the American Socialist Party
I. Nosik
23 Rogers Avenue
Endicott, N. Y.

Русскій Отдѣлъ Америк. Соціал. Партіи
Russian Branch of the American Socialist Party
G. Bezugly
78 Second Avenue
North Tonawanda, N. Y.

Русскій Отдѣлъ Америк. Соціал. Партіи
Russian Branch of the American Socialist Party
Sec. Bufloff
80 Frinton Street
North Tonawanda, N. Y.

Русскій Отдѣлъ Америк. Соціал. Партіи
Russian Branch No. 2 American Socialist Party
J. Raisin
50 East 99th Street
New York City

Группа русскихъ Соціалъ-Демократовъ меньшевиковъ
Group of Russian Social-Democrats (mensheviki)
Sec. D. Orans
1510 Boaston Road, Bronx, N. Y.

Группа Нью-Іоркскихъ Соціалъ Демократовъ
Group of New York Social Democrats
Sec. Leonidoff
133 Second Avenue
New York City

Нью-Іоркская группа Соціалъ-Революціонной партіи
New York Group Socialist Revolutionary Party
Sec. Sherman

2000 Mapes Avenue
Bronx, N. Y.

Соціалистическій Комитетъ
American Committee of Socialists
Sec. Rev. H. Slutzky
109 South 3rd Avenue
Brooklyn, N. Y.

Русская Національная Лига
Russian National League
Bugaeff
80 Gronton Street
North Tonawanda, N. Y.

Союзъ русскихъ гражданъ
Union of Russian Citizens
c/o Crotian Gimnazium Hall
1441 Choiteay Avenue
New York, N. Y.

Крестьянскій Союзъ
Peasant Union
Sec. A. Dorofeeff
P. O. Box 524
Herkimer, N. Y.

Русская Международная Лига возрожденія
Inter-Partisan League for Rebirth of Russia
Sec. A. Atelrud
245 Aldue Avenue
Bronx, N. Y.

Союзъ Литовскихъ Рабочихъ
Union Lithuanian Workers
Dnona ir Leinosybe
133 East 15th Street
New York City

Союзъ Украинскихъ работниковъ
Union of Ukrainian Workers
c/o 59 Beacon Street
New York City

Еврейская Соціалистическая Федерація
Jewish Socialist Federation
175 East Broadway
New York City

Карпато-русская Народная Организація
Carpatho-Russian National Organization
189 Second Avenue
New York City

Группа Соціалистовъ
Broynsville Group Socialists
175 Christopher Avenue
Brooklyn, N. Y.

Русская Національная Лига
Mr. I. Budaeff
c/o Russian National League
80 Gronton Street
N. Tonawanda, N. Y.

Нью-Іоркская группа Соц.-Рев.
New York Group of Soc.-Rev.
943 Whitlow Avenue
New York, N. Y.

Центр. Евр. Ком. Бунда
Central Jewish Comm. of Bund
202 East Broadway, N.
New York City

Рус. Отд. Америк. Соц. Партіи
Russian Branch American Socialist Party
23 Rogers Avenue
Endicott, N. Y.

VI. Прочія Организаціи и Учрежденія
Other Organizations

Русскій Вспомогательный Госпиталь
Russian Auxiliary Hospital
Sec. Shumsky
198 East 3rd Street
New York City

Русскій Автомобильный Кооперативъ
Russian Automobile Cooperative
775 Prospect Avenue
Bronx, N. Y.

Союзъ Русскихъ Благотворительныхъ Обществъ
Union of Russian Benevolent Societies
Sec. Kazimir
244 East 14th Street
New York City

Славянское Общество
Slavonic Society
147 Christopher Avenue
Brooklyn, N. Y.

Первое Караимское Собраніе
First Karaibe Congregation
3133 Grand Concourse
Bronx, N. Y.

Сѣверо-Американская Русская Православная Духовная Консисторія
North American Ecclesiastiub Consistory
15 East 27th Street
New York City

Центр. Рус.-Амер. Комитетъ
Central Committee Russian-Amer.
1650 Lexington Avenue
New York City

Рус. Отд. Арбейтеръ Ринга

Workman's Circle Russian Branch Local 468
175 East Broadway
New York City
Рус. Отд. Арбейтеръ Ринга
Russian Branch of Arbeiter Ring
1070 Myrtle Avenue
Brooklyn, N. Y.
Дальневосточн. Русско-Амер. Комитетъ
Russian American Committee for the Far East
63 Park Row
New York City
Русское Бюро
Russian Bureau
124 East 28th Street
New York City
Украинскій Національный оКмитетъ
Ukrainian National Committee of the U. S.
30 East 7th Street
New York City
Федерація Русско-Польскихъ Евреевъ въ Америкѣ
Federation of Russ-Polish Hebrews of America
1822 Lexington Avenue,
New York City
Федерація Украинскихъ Евреевъ въ Америкѣ
Federation of Ukrainian Jews in America
133 Second Avenue
New York City
Федерація Бессарабскихъ организацій
Federation of Bessarabian Organizations
52 St. Marks Place
New York City
Центральное Правленіе „Арбейтеръ-Ринга
Workmen Circle
175 East Broadway
New York City

ШТАТЪ ОГАЙО—
OHIO

I. Церкви и Молитвенные Дома
Churches

a) Православныя
Russian Greek-Catholic
1154 Ackley Street
Akron, Ohio
Barton, Ohio
44th & Noble Sts.
Bellarie, Ohio
1599 Pleasant Avenue
Cincinnati, Ohio
2547 St. Tikhon Street
Cleveland, Ohio
2326 East 29th Street
Lorsin, Ohio
Marblehead, Ohio
Robins, Ohio
215 No. 4th Street
Steubenville, Ohio
525 W. Arlington
Youngstown, Ohio

в) Уніатскія—
Greek-Catholic
Akron, Ohio.
Akron, Ohio.
Ashtabula, Ohio.
Barton, Ohio.
2036 Scovill Ave., Cleveland, Ohio.
Bolle Valley, Ohio.
2408 W. 14th St., Cleveland, Ohio.
2280 W. 7th St., Cleveland, Ohio.
2779 Ambler St., Cleveland, Ohio.
Lakewood, Ohio.
2833 Wood Ave., Lorain, Ohio.
Barblehead, Ohio
Mingo Junction, Ohio.
9321 Orleans Ave., Newbergg, Ohio.
Pleasant City, Ohio.
2013 Valentine St., Toledo, Ohio.
1300 Gilbert Ave., Youngstown, Ohio.
1989 Wilson Ave., Youngstown, Ohio.
526 W. Rayen Ave., Youngstown, Ohio.

c) Прочія
Собраніе Ев. Хр. Баптистовъ
Association of Evangelic Christian Baptists
213 College Avenue
Cleveland, Ohio

II. Братскія Организаціи Взаимопомощи
Mutual Aid Brotherhoods
Троицкое братство Рус. Прав. О-ва Взаимопомощи № 18
Brotherhood of Russian Orthodox Mutual Aid Society No. 18
c/o Russian Orthodox Church
Tikhon, Sec.
254 Seventh St.
Cleveland, Ohio

Іоано-Крестит. Б-во Русск. Православн. О-ва Взаимопомощи № 21
Brotherhood of Russian Orthodox Mutual Aid Society No. 21
Connorvill, O.

Николаевское О-во Рус. Прав. Общества Взаимопомощи № 61
Brotherhood of Russian Orthodox Mutual Aid Society No. 61
Kelly Island, O.

Николаевское О-во Рус. Прав. Общества Взаимопомощи № 69
Brotherhood of Russian Orthodox Mutual Aid Society No. 69
Ponaifork, O.

Георгіевское Братство № 74
Brotherhood of Russian Orthodox Mutual Aid Society No. 74
c/o Russian Orthodox Church
Tikhon, Sec.
254 — 7th Street
Cleveland, O.

Николаевское Братство № 75
Brotherhood of Russian Orthodox Mutual Aid Society No. 75
c/o Russian Orthodox Church
525 W. Arlington St.
Youngstown, O.

Михайловское Братство № 99
Brotherhood of Russian Orthodox Mutual Aid Society No. 99
c/o Russian Orthodox Church
Robins, O.

Николаевское Братство № 137
Brotherhood of Russian Orthodox Mutual Aid Society No. 137
c/o Russ. Orth. Church in Steubenville
215 N. 4th Street
Wolf Run, O.

Михайловское Братство Рус. Прав. О-ва Взаимопомощи № 187
Brotherhood of Russian Orthodox Mutual Aid Society No. 187
c/o Russian Orthodox Church
2326 E. 29 St.
Leorin, Ohio

Преображенское Братство № 190
Brotherhood of Russian Orthodox Mutual Aid Society No. 190
c/o Russian Orthodox Church
215 N. 4th Street
Steubenville, O.

Александро-Невское Братство № 196
Brotherhood of Russian Orthodox Mutual Aid Society No. 196
Robiville, O.

Іоана-Крест. Братство № 210
Brotherhood of Russian Orthodox Mutual Aid Society No. 210
c/o Russian Orthodox Church
154 Ackley Street
Acron, O.

III. Просвѣтительныя Организаціи и Клубы
Educational Associations and Clubs

Соціалистическая библіотека
Socialistic Free Library
5610 Scoville Avenue
Cleveland, Ohio

Русская Студенческая группа
Russian Student Group
c/o Lincoln Park
Cor. Starkweothrt W. 14th St.
Cleveland, Ohio

Клубъ рус. рабочихъ
Russian workers Club
146 Central Avenu e
Toledo, Ohio

Русская Автомобильная школа
Russian Automobile School
J. Chogin
170 Washington Court
Akron, O.

IV. Политическія Организаціи
Political Organizations

Русскій Отдѣлъ Америк. Соц. Партіи
Russian Branch of the American Socialist Party
E. Mishurin
10150 Mt. Auburn Avenue
Cleveland, O.

Русская Нац. Организація
Russian National Organization
Sec. J. Vameek
3689 East 4th Street
Cleveland, O.

V. Прочія организаціи
OIther Organizations

Крестьянскій союзъ
Peasant's Union
Mr. I. Vanyesok
3689 E. 49th Street
Cleveland, Ohio

Рус. Крестьянскій Союзъ
Union of Russian Peasaants
Korena Hall
2835 West 11th Street
Cleveland, Ohio

ШТАТЪ ОКЛАГОМА
OKLAHOMA

I. Церкви и Молитвенные Дома
Churches

Православныя—
Russian Greek-Catholic
P. O. 503
Hartshoren, Okla.

II. Братскія Организаціи Взаимопомощи
Mutual Aid Brotherhoods

Михайловское Братство Рус. Прав. О-ва Взаимопомощи № 14
Brotherhood of Russian Orthodox Mutual Aid Society No. 14
c/o Russian Orthodox Church
Hartshorke, Okla.

Николаевское Братство Рус. Прав. О-во Взаимопомощи № 17
Brotherhood of Russian Orthodox Mutual Aid Society No. 17
c/o Russian Orthodox Church
2547 St. Tikhon Street
Cleveland, Okla.

ШТАТЪ ОРЕГОНЪ—
OREGON

I. Церкви и Молитвенные Дома
Churches

Православныя—
Russian Greek Catholic
Portland, Oregon

ШТАТЪ ПЕНСИЛЬВЭНІЯ
PENNSYLVANIA

I. Церкви и Молитвенные Дома
Churches

a) **Православныя—**
Russian Gree-Catholic
Alden, Ps.
50 Ketchem Street
Allegheny, Pa.
2029 — 13th Avenue
Altoona, Pa.
148 Maplewood Avenue
Ambrdige, Pa.
P. O. Box, 249
Bendham, Pa.
Black Dick, Pa.
P. O. Box 17
Boswell, Pa.
P. O. Box 7
W. Brownsville, Pa.
Brownsville, Pa.
Box 680, Lyndora, Pa.
Butler, Pa.
Butler (Lyndora) Pa.
214 Lane Street
Carnegie, Pa.
1021 — 5th Street
Catasaqua, Pa.
Centralia, Pa.
500 — 10th Street
Charleroi, Pa.
P. O. Box 12
Coaldale, Pa.
427 First Street
Connemaugh, Pa.
Cononsburg, Pa.
Dicksonville, Pa.
Du Bois, Pa.
Donora, Pa.
93 Slocum Street
Edwardsville, Pa.
210 Hill Avenue
Endicott, Pa.
Box 285
Export, Pa.
P. O. Box 126
Frackville, Pa.
Jerome, Pa.
Box 15
Jacobs Creek, Pa.
520 Scott Avenue
Jeanneatte, Pa.
P. O. Box 130
Jerhyn, Pa.
Herminie, Pa.
233 Fourth Avenue
Homestead, Pa.
P. O. Box 247
Lopes, Pa.
P. O. Box 472
Lykens, Pa.
Box 237
Madera, Pa.
Masontown, Pa.

558 Sandbury St. Minersville, Pa.
325 West Avenue
Count Carmell, Pa.
116 Bonner Avenue
Monessen, Pa.
912 Howard Street
Monongahela City, Pa.
Box 274
Mayfield, Pa.
P. O. Box 541
McAdoo, Pa.
315 Munsen Ave.
McKees Rocks, Pa.
106 Wells Street
Nanticoke, Pa.
104 W. Miller Street
New-Castle, Pa.
P. O. Box 31
New Salem, Pa.
1331 Fourth Avenue
New Kensington, Pa.
305 Gravity Ave.
Olyphant, Pa.
Box 302
Osceola Mills, Pa.
Box 1244
Patton, Pa.
Perryopolis, Pa.
528 No. Randolph St.
Philadelphia, Pa.
706 No. Orknye St.
Philadelphia, Pa.
1927 Pt. Breeze Ave.
Philadelphia, Pa.
43 Read Street
Pittsburgt, Pa.
Box 416,
Portage, Pa.
238 So. 3rd St.
Reading, Pa.
Ruselton, Pa.
1820 Division St.
Scranton, Pa.
Shenandoah, Pa.
Simpson, Pa.
So. Canaan, Pa.
Slatington, Pa.
P. O. Box, 338
St. Clair, Pa.
Urey, Pa.
P. O. Box 46
Vintondale, Pa.
1230 Second Avenue
West Berwick, Pa.
591 No. Man St.
Wilkes Barre, Pa.

в) Уніатскія—
Greek-Catholic

At the beginning there is name of a town, next—name of the street, afterward the name of the minister and the last—the country of origin of the minister: Hal.—Galicia, Uh. — Hungarian Ruthenia. Using these names as a mailing list don't forget to add Pa. to the name of a town.

В началѣ указанъ городъ, затѣмъ улица, далѣе начиная съ буквы О. имя священника, наконецъ его происхожденіе: Hal — галичанинъ, Uh — угорчанинъ. При адресованія по-англійски необходимо названіе города писать въ послѣдней строчкѣ и прибавлять всегда приставку, Pa., означающую названіе штата.

Alden, Station to Nanticote, Hal.
Alexandria, Hal.
Aliquippa, docerna do McKees Rocks, Uhorsk.
Allentown, 446 Grant St. O. O. Lotovics, Hal.
Allentown, 121 Allen St. O. St. Gulyassy, Uh.
Ambridge, O. J. Kutzky, Hal.
Arcadia, docerna do Barnesboro, Uh.
Barnesboro, O. Nest. Dmitriv, Hal.
Beaverdale, docerna de South Fork, Uh.
Berwick, O. Jos. Bernacky, Hal.
Bethlehem, docerna do Allentown, Uh.
Braddock, O. Corn. Zapotoczky, Ur., ucit, Jos. Milly.
Bradenville, O. Ilija Gojdics, Uh.
Brockton, docerna do St. Clair, Pa., Uh.
Brownsville, 302 — 3rd Ave., O. Thoma Szabo, Uh.
Butler, 113 — 3rd Avenue, Hal.
Canonsburg, O. Tim Vasilievich, Uh.
Central City, docerna ko Windberg, Uh.
Carnegie, Jane St. O. A. Prystaj, Hal.
Charleroi, 628 Meadow St. O. Joann Kelcun, Uh.
Chester, 2827 W. 23rd St. O. Wlad, Derziruka, Hal.

Clairton, O. Irene Matyaczko, Uh.
Clymer, O. Const. Auroroff, Uh.
Catsville, O. Andr. Symko, Hal.
Coneamugh, 623 Maple Ave. O. Joann Suchovsky, Hal.
Conemaugh, 214 — 4th St. O. Vas. Berecz, Uhorsk.
Dixonville, docerna do Clymer, Uh.
Donora, O. Vas. Lipeczky, Ucit. Joann Petach, Uh.
Dunlo, docerna do South Fork, Uh.
Dunmore, docerna ko Scranton, Uh.
Duquesne, 302 S. 1. St. O. Joann Pavlik, ucit. Andrej Hleba, Uh.
Duquesne, Oak St. Uh.
Edwardsville, z. Wilkesbarre, Hal.
Erie, Uhors.
Farrel, O. Joann Danilovich, Uh.
Ford City, O. A. Pelensky, Hal.
Forest City, ko Simpson, Hal.
Freeland, 643 Fern St. O. Sig. Brinszky, Uh.
Glen Lyon, Hal.
Hanestown, docerna do Trauger, Pa. Uh.
Hazleton, No. 3, 553 Arthur St. O. N. Martyak, Uh.
Hazleton, No. 6 302 E. Beach St. O. Jos. Dzenkzera, Uh.
Hawk Run, Uh.
Homer City, docerna ko Clymer, Pa., Uh.
Homestead, Dixon St. O. Alexaj Holosnyay, Uh. Ucit Julius Dobra.
Homestead, (mad.) 339 — 9th Avenue, O. N. Szabo.
Jeanette, Hal.
Jenners, O. Pirozok, Hal.
Jessop, O. Andrej Ivan, Uh. ucit. Mich. Lemes.
Johnstown, 413 Power St., O. Nik. Szabados, Uh.
Kingston, 321 Chestnut St., O. Joann Parskuta. Uh.
Latrobe, Hal. docerna, ko Bradenville.
Lansford, Walnut and Water St. Vsesv. Havrili Martyak adm. uhro-rusinov, ucit. Andrej Vapensky, Uh.
Leisenring, Uh. ucit, Heorhij Szacska.
Lopez, 110 N. River St., Hal.
Mahanoy City, 619 W. Mahanow Ave., O. Emil Kubek, ucit M. Bilansky, Uh.
Manville, N. Y.
Maizville, O. Joann Fegula, Hal.
Minersville, O. Wl. Obuskevicz, Uh.
Minersville, Hal.
Monessen, 2 McKee St. O. Pavel Ruttkay, Uh.
Monessen, 20 Shoemaker St., Hal.
Mt. Carmel, 131 North Beech St. O. Jos. Bojarcuk, Hal.
McAdoo, 210 W. Baline St. O. Stef. Janiczky, Uh. ucit, Vas. Firczak.
McAdoo, O. Th. Obuskevich, Hal.
McKeesport, 413 Shaw Ave. O. Valentine Gorzo. ucit. Michael Loya, Uh.
McKeesport, 812 Huey Street, O. Joann Theodorovitch, Hal.
McKeesport, (mad.) 121 — 6th St. O. Alex Pope.
McKees Rocks, 224 Helen St. O. Arn. Suba. Uh.
McKees Rocks, 116 Ella Street, O. Alex Pick, Hal.
New Castle, 1122 S. Mill St. O. Nik. Duda, Uh.
Nesquenhoning, O. Nik Burik, Ucit. Stef. Kacsin, Uh.
New Kensington, z Ford City, Hal.
New Salem, O. Anth. Mhley, Uh.
North Hamton, O. Mich. Kuziv. Hal.
Old Forge, O. Eugene Petrassovich, Uh.
Olyphant, O. Mich. Lispak, Hal.
Palmerton, O. J. Kijko, ross, monach, Uhors.
Palmerton, O. J. Ostap, Hal.
Patton, z Bernesboro, Uh.
Perriopolis, O. Andr. Ivanisin, Uh.
Philadelphia, 1931 W. Passayunk Ave., C. Iron Janiczky, Uh.
Philadelphia, 821 N. Franklin St. O. Max Kinas, sotrudnik O. L. Chapelski ,Hal.
Philadelphia, O. Wlad. Petrovsky, Hal.
Phillipsburg, N. Y. docerna ko Allentown.
Phoenixville, O. Mich. Kossej, Uh.
Pittsburgh, 506 Forward Ave. O. Nestor Volenszky, Uh.
Pittsburgh, N. S. 8 Doerr St. O. Myron Valkay, ucit, Vas. Tylavsky.
Pittsburgh, 407 Atwood St. O. Dr. Th. Vaszoczik, Uh.
Pittsburgh, S. S. 706 Carson St. O. Eust. Sigorjak, Hal.

Pittsburgh, S. S., 712 Carson St., Uh.
Pittston, 205 N. Main St. O. Victor Suba, Uh.
Plymouth, 20 Turner St. O. Th. Dvulit, Hal.
Portage, O. Des. Zubriczky, Uh.
Pottstown, 454 Chestnut St. O. Ic. Rorozinsky, Hal.
Punzsutawney, 714 — 2nd Ave. O. Paul Mankovics, Uh.
Ramey, O. M. Pazdrij, Hal.
Rankin, 141 — 3rd Ave., O. Const. Roskovics, Uh.
Rhone, 240 Centre St., Hal.
Sagamore, docerna k Punzsutawney, Uh.
Sayre, Hal.
St. Clair, O. Cornel Gribovszky, Uh.
St. Clair, Hal.
Scranton, 215 — 4th Ave. O. Paul Staurovsky, ucit, Andr. Hudak, Uh.
Scranton, Mifflin Ave., ucit. Stef. Czanda, Uh.
Scranton, 240 N. 7th St. G. D. Chamjak, Hal.
Shamokin, 303 No. Shamok St. O. Wl. Spolitakevic, Hal.
Shenandoah, 114 S. Chestnut St. O. J. Woloscuk, Hal.
Shepton, Pa., docerna do McAdoo, Uh.
Simpson, O. V. Zoldak, Hal.
South Fork, O. Joann Dorohovics, ucit. Joann Ladzun, Uh.
Struters, docerna New Castle, Uh.
Swoyersville, 51 Shoemaker St., Hal.
Taylor, Uh.
Trauger, O. G. Hritz, ucit, Volkay, Uh.
Uniontown, O. Victor Dobra, Uh.
Woodlawn, Hal.
Wilkesbarre, 605 N. Main St., O. Nick Chopey, ucit, Thed, Raczin, Uh.
Wilkesbarre, 635 N. River St., O. Mich. Olexiv, Hal.
Williamston, docera ko Minersville, Uh.
Windber, 803 Sommerset Ave., O. Stef. Polyansky, ucit, Joann Petranics, Uh.

г) Остальныя

Собраніе Ев. Кр. Баптистовъ

Association of Evangelic Christian Baptists
In. Presbetarian Church, 4th and Welsh Sts.
Chester, Pa.
213 Lackawanna Ave.
Scranton, Pa.
2039 Fifth Avenue
Pittsburgh, Pa.
North 5th St. between Spring Garden and Green St. and Jermehfarm Ave. and Bruner St.
Philadelphia, Pa.

Русская Православная Церковь

Russian Orthodox Church
516 Brown Street
Philadelphia, P.

Русскій Библейскій Институтъ

The Russian Bible Institute
1820 Spring Garden St.
Philedalphia, Pa.

Начетчик русскихъ старовѣровъ

Minister of Russian Old-Believers
T. Makedonsky
P. O. Box 3
Morianna, Pa.

II. Братскія Организаціи Взаимопомощи

Mutual Aid Brotherhoods

Петропавловское Братство Рус. Прав. О-ва Взаимопомощи № 1

Brotherhood of Russian Orthodox Mutual Aid Society No. 1
Allegheny, Pa.

Владимірское № 2

Brotherhood of Russian Orthodox Mutual Aid Society No. 2
W. Hriczik
78 Lake Ave. Pittsburgh, Pa.
Allegheny, Pa.

Братство № 3

Brotherhood of Russian Orthodox Mutual Aid Society No. 3
M. Lyashko
Box 139
South Brownsville, Pa.

Георгіевское Братство № 5

Brotherhood of Russian Orthodox Mutual Aid Society No. 5
c/o Russian Orthodox Church
210 Hill Avenue
Endicott, Pa.

Успенское (женское) братство Русск. Прав. О-во Взаимопомощи № 10

Brotherhood of Russian Orthodox Mutual Aid Society No. 10

Brotherhood of Russian Orthodox Mutual Aid Society No. 45
Trauhes, Pa.

Васильевское № 46

Brotherhood of Russian Orthodox Mutual Aid Society No. 46
c/o Russian Orthodox Church
Old Forge, Pa.

Іоанна Крест. № 47

Brotherhood of Russian Orthodox Mutual Aid Society ..o. 47
c/o Russian Orthodox Church in Oscella Mills, Pa.
Philippsburg, Pa.

Троицкое № 48

Brotherhood of Russian Orthodox Mutual Aid Society No. 48
c/o Russian Orthodox Church
13 Slocum Street
Edwardsville, Pa.

Георгіевское Братство Рус. Прав. О-ва Взаимопомощи № 49

Brotherhood of Russian Orthodox Mutual Aid Society No. 49
c/o Russian Orthodox Church
Mayfield, Pa.

Іоанна Крестителя Бр. № 50

Brotherhood of Russian Orthodox Mutual Aid Society No. 50
Shepton, Pa.

Рождественское № 51

Brotherhood of Russian Orthodox Mutual Aid Society No. 51
c/o Russian Orthodox Church
315 Monson Ave.
McRees Rocks, Pa.

1 **Николаевское № 52**

Brotherhood of Russian Orthodox Mutual Aid Society No. 52
c/o Russian Orthodox Church in Carnegie, Pa.
214 Jane Street
Cononsburg, Pa.

Димитріевское № 53

Brotherhood of Russian Orthodox Mutual Aid Society No. 53
c/o Russian Orthodox Church
Simpson, Pa.

Іоанна Крестителя № 54

Brotherhood of Russian Orthodox Mutual Aid Society No. 54
c/o Russian Orthodox Church
Mayfield, Pa.

Кирилло-Мефодіев. Б-во Рус. Прав. О-ва Взаимопомощи № 55

Brotherhood of Russian Orthodox Mutual Aid Society No. 55
c/o Russian Orthodox Church
Maqfield, Pa.

Борисо-Глѣбское № 56

Brotherhood of Russian Orthodox Mutual Aid Society No. 56
c/o Russian Orthodox Church
Mayfield, Pa.

Михайловское № 57

Brotherhood of Russian Orthodox Mutual Aid Society No. 57
c/o Russian Orthodox Church
Jermyn, Pa.

Васильевское № 59

Brotherhood of Russian Orthodox Mutual Aid Society No. 59
c/o Russian Orthodox Church
Simpson, Pa.

Іоанна Крестителя № 65

Brotherhood of Russian Orthodox Mutual Aid Society No. 65
Mc Keesport, Pa.

Іоанна Крестителя № 66

Brotherhood of Russian Orthodox Mutual Aid Society No. 66
c/o Russian Orthodox Church
148 Maplewood Ave.
Ambridge, Pa.

Петро-Павловское Б-во Рус. Прав. О-ва Взаимопомощи № 67

Brotherhood of Russian Orthodox Mutual Aid Society No. 67
c/o Russian Orthodox Church
500 — 10th St.
Charleroi, Pa.

Николаевское № 68

Brotherhood of Russian Orthodox Mutual Aid Society No. 68
c/o Russian Orthodox Church
238 So. 3rd St.
Reading, Pa.

Николаевское № 79

Brotherhood of Russian Orthodox Mutual Aid Society No. 79
c/o Russian Orthodox Church

c/o Russian Orthodox Church
591 North Main St.
Wilkehbarre, Pa.

Рождественское Брат. № 11
Brotherhood of Russian Orthodox Mutual Aid Society No. 11
c/o Russian Orthodox Church
591 N. Main St.
Wilkes Barre, Pa.

Св. Анны (женское) № 12
Brotherhood of Russian Orthodox Mutual Aid Society No. 12
c/o Russian Orthodox Church
521 N. Main St.
Wilkes Barre, Pa.

Александро-Невское № 13
Brotherhood of Russian Orthodox Mutual Aid Society ..o. 13
325 West Avenue
Mount Carmell, Pa.

Кирилло-Мефодіевское № 16
Brotherhood of Russian Orthodox Mutual Aid Society No. 16
c/o Russian Orthodox Church
1021 Fifth Street
Catosaqua, Pa.

Покровское Братство Рус. Прав. О-ва Взаимопомощи № 20
Brotherhood of Russian Orthodox Mutual Aid Society ..o. 20
c/o Russian Orthodox Church
Brownsville, Pa.

Николаевское № 23
Brotherhood of Russian Orthodox Mutual Aid Society No. 23
c/o Russian Orthodox Church
305 Grovity Avenue
Oliphant, Pa.

Іоанна Крестителя № 24
Brotherhood of Russian Orthodox Mutual Aid Society No. 24
c/o Russian Orthodox Church
Marblehead, Pa.

Покровское № 25
Brotherhood of Russian Orthodox Mutual Aid Society No. 25
c/o Russian Orthodox Church
McAdoo, Pa.

Петро-Павловское № 29
Brotherhood of Russian Orthodox Mutual Aid Society No. 29
c/o Russian Orthodox Church
Old Forge, Pa.

Рождественское № 31
Brotherhood of Russian Orthodox Mutual Aid Society No. 31
c/o Russian Orthodox Church
Osceala Mills, Pa.

Николаевское Б-во Русс. Прав. О-во Взаимопомощи № 32
Brotherhood of Russian Orthodox Mutual Aid Society No. 32
c/o Russian Orthodox Church
305 Gravity Avenue
Oliphant, Pa.

Александро-Невское № 33
Brotherhood of Russian Orthodox Mutual Aid Society No. 33
Pittsburgh, Pa.

Михайловское № 34
Brotherhood of Russian Orthodox Mutual Aid Society No. 34
c/o Russian Orthodox Church.
Pittsburg, Pa.

Петро-Павловское № 36
Brotherhood of Russian Orthodox Mutual Aid Society No. 36
c/o Russian Orthodox Church
Paton, Pa.

Петро-Павловское № 38
Brotherhood of Russian Orthodox Mutual Aid Society No. 38
c/o Russian Orthodox Church
1820 Division St.
Scranton, Pa.

Андреевское № 40
Brotherhood of Russian Orthodox Mutual Aid Society No. 40
c/o Russian Orthodox Church.
Philadelphia, Pa.

Духовное Братство Рус. Прав. Общество Взаимопомощи № 42
Brotherhood of Russian Orthodox Mutual Aid Society No. 42
c/o Russian Orthodox Church
St. Clair, Pa.

Вознесенское Братство № 43
Brotherhood of Russian Orthodox Mutual Aid Society No. 43
c/o Russian Orthodox Church
Frackville, Pa.

Трехсвятительное № 45

Export, Pa.
c/o Russian Orthodox Church

Васильевское № 80
Brotherhood of Russian Orthodox Mutual Aid Society No. 80
Lyndora, Pa.

Петро-Павловское № 85
Brotherhood of Russian Orthodox Mutual Aid Society No. 85
c/o Russian Orthodox Church
Vintondale, Pa.

Покровское № 86
Brotherhood of Russian Orthodox Mutual Aid Society No. 86
c/o Russian Orthodox Church
Vintondale, Pa.

Николаевское Б-во Рус. Прав. Общества Взаимопомощи № 87
Brotherhood of Russian Orthodox Mutual Aid Society No. 87
c/o Russian Orthodox Church
93 Slocum St.
Edwardsville, Pa.

Рождественское № 88
Brotherhood of Russian Orthodox Mutual Aid Society No. 88
c/o Russian Orthodox Church
427 First Street
Conemaugh, Pa.

Платоновское № 89
Brotherhood of Russian Orthodox Mutual Aid Society No. 89
c/o Russian Orthodox Church
1820 Division St.
Scranton, Pa.

Николаевское № 90
Brotherhood of Russian Orthodox Mutual Aid Society No. 90
c/o Russian Orthodox Church
Lopez, Pa.

Іоанна Крестителя № 93
Brotherhood of Russian Orthodox Mutual Aid Society No. 93
Russian Orthodox Church in Charleroi, Pa.
500 — 10th Street
Donora, Pa.

Успенское № 103
Brotherhood of Russian Orthodox Mutual Aid Society No. 103
Philadelphia, Pa.

Петро-Павловское Б-во Рус. Прав. О-ва Взаимопомощи № 104
Brotherhood of Russian Orthodox Mutual Aid Society No. 104
c/o Russian Orthodox Church
c/o Russian Orthodox Church
Mayfield, Pa.

Іоанна Крестителя № 105
Brotherhood of Russian Orthodox Mutual Aid Society No. 105
325 West Avenue
Mount Carmel, Pa.

Алексѣевское № 110
Brotherhood of Russian Orthodox Mutual Aid Society No. 110
c/o Russian Orthodox Church
1820 Division St.
Scranton, Pa.

Покровское № 112
Brotherhood of Russian Orthodox Mutual Aid Society No. 112
c/o Russian Orthodox Church
214 Lane Street
Carnegie, Pa.

Николаевское № 114
Brotherhood of Russian Orthodox Mutual Aid Society No. 114
c/o Russian Orthodox Church in Mt. Cornell
325 West Avenue
Centralia, Pa.

Николаевское № 118
Brotherhood of Russian Orthodox Mutual Aid Society No. 118
Rone, Pa.

Троицкое Братство Рус. Прав.. Общество Взаимопомощи № 120
Brotherhood of Russian Orthodox Mutual Aid Society No. 120
c/o Russian Orthodox Church
1331 — 4th Avenue
New Kensington, Pa.

Кирилло-Мефодьевское № 122
Brotherhood of Russian Orthodox Mutual Aid Society No. 122
c/o Russian Orthodox Church
Leykens, Pa.

О Іоанна Наумовиче № 123
Brotherhood of Russian Orthodox Mutual Aid Society No. 123
c/o Russian Orthodox Church.

Philadelphia, Pa.

Андреевское № 125

Brotherhood of Russian Orthodox Mutual Aid Society No. 125
c/o Russian Orthodox Church.
Philadelphia, Pa.

Михайловское № 128

Brotherhood of Russian Orthodox Mutual Aid Society No. 128
c/o Russian Orthodox Church
325 West Avenue
Mount Carmell, Pa.

Николаевское Братство Рус. Прав. О-ва Взаимопомощи № 129

Brotherhood of Russian Orthodox Mutual Aid Society No. 129
c/o Russian Orthodox Church in Jeannette
520 Cott Avenue
Crubtree, Pa.

Успенское № 134

Brotherhood of Russian Orthodox Mutual Aid Society No. 134
Hannover, Pa.

Іоанна Крестителя № 135

Brotherhood of Russian Orthodox Mutual Aid Society No. 135
Kuddy, Pa.

Николаевское Братство № 138

Brotherhood of Russian Orthodox Mutual Aid Society No. 138
c/o Rus. Orth. Church in Charberol,
500 — 10th Street
Elsworth, Pa.

О. А Товта № 142

Brotherhood of Russian Orthodox Mutual Aid Society No. 142
c/o Rus. Orth. Church in Osceola, Pa.
Philipsburg, Pa.

Георгіевское Б-во Рус. Прав. О-во Взаимопомощи № 143

Brotherhood of Russian Orthodox Mutual Aid Society No. 143
c/o Russian Orthodox Church
Madera, Pa.

Благовѣщенское № 144

Brotherhood of Russian Orthodox Mutual Aid Society No. 144
1230 Second Avenue
Berwick, Pa.

Brotherhood of Russian Orthodox Mutual Aid Society No. 145
c/o Russian Orthodox Church

Троицкое № 145

5971 N. Main Street
Wilkes Barre, Pa.

Brotherhood of Russian Orthodox Mutual Aid Society No. 147

Михайловское № 147

c/o Russian Orthodox Church in Ambridge, Pa.
148 Maplewood Ave.
Beaver Falls, Pa.

Михайловское № 149

Brotherhood of Russian Orthodox Mutua lAid Society No. 149
c/o Russian Orthodox Church
Oldforge, Pa.

Благовѣщен. Б-во Рус. Прав. Общества Взаимопомощи № 150

Brotherhood of Russian Orthodox Mutual Aid Society No. 150
c/o Russian Orthodox Church
New Salem, Pa.

Сошеств. Св. Духа № 151

Brotherhood of Russian Orthodox Mutual Aid Society No. 151
c/o Russian Orthodox Church
Boswell, Pa.

Николаевское № 152

Brotherhood of Russian Orthodox Mutual Aid Society No. 152
c/o Russian Orthodox Church
So. Bethlehem, Pa.

Георгіевское № 154

Brotherhood of Russian Orthodox Mutual Aid Society No. 154
Palmerton, Pa.

Троицкое № 158

Brotherhood of Russian Orthodox Mutual Aid Society No. 158
c/o Russian Orthodox Church
Coaldole, Pa.

Іоанна Крестителя Б-во Рус. Прав. О-во Взаимопомощи № 159

Brotherhood of Russian Orthodox Mutual Aid Society No. 59
Jerome, Pa.

Спасо-Рождественское № 161

Brotherhood of Russian Orthodox Mutual Aid Society No. 161

Cayn, Pa.

Успенское № 162

Brotherhood of Russian Orthodox Mutual Aid Society No. 162
c/o Russian Orthodox Church
Mayfield, Pa.

КириллоъМеерадіевское № 165

Brotherhood of Russian Orthodox Mutual Aid Society No. 165
c/o Russian Orthodox Church
520 Scott Avenue
Jeannette, Pa.

Іеанна Крестителя № 166

Brotherhood of Russian Orthodox Mutual Aid Society No. 166
c/o Russian Orthodox Church
Black Lick, Pa.

Стефановское Б-во Рус. Прав. Общество Взаимопомощи № 168

Brotherhood of Russian Orthodox Mutual Aid Society No. 168
c/o Russian Orthodox Church
558 Sambury St.
Minersville, Pa.

Покровское № 169

Brotherhood of Russian Orthodox Mutual Aid Society No. 169
Erie, Pa.

Ануфріевское № 177

Brotherhood of Russian Orthodox Mutual Aid Society No. 177
Natrona, Pa.

Троицкое № 181

Brotherhood of Russian Orthodox Mutual Aid Society No. 181
c/o Russian Orthodox Church
315 Manson Ave.
McKees Rocks, Pa.

Платоновское № 183

Brotherhood of Russian Orthodox Mutual Aid Society No. 183
c/o Russian Orthodox Church in Mt.
325 West Avenue
Cormell, Pa.

Вознесенское Б-во Рус. Пр. Общества Взаимопомощи № 184

Brotherhood of Russian Orthodox Mutual Aid Society No. 184
Colver, Pa.

Рождественское № 185

Brotherhood of Russian Orthodox Mutual Aid Society No. 185
Maisontown, Pa.

Михайловское № 186

Brotherhood of Russian Orthodox Mutual Aid Society No. 186
Coortesville, Pa.

Николаевское № 188

Brotherhood of Russian Orthodox Mutual Aid Society No. 188
c/o Russian Orthodox Church
1820 Division Street
Scranton, Pa.

Михайловское № 107

Brotherhood of Russian Orthodox Mutual Aid Society No. 197
Portage, Pa.

Михайловское Б-во Рус. Прав. О-во Взаимопомощи № 201

Brotherhood of Russian Orthodox Mutual Aid Society No. 201
Wood, Pa.

Николаевское № 202

Brotherhood of Russian Orthodox Mutual Aid Society No. 202
Shenandoah, Pa.

Рождественское № 204

Brotherhood of Russian Orthodox Mutual Aid Society No. 204
Dicksonville, Pa.

Петро-Павловское № 207

Brotherhood of Russian Orthodox Mutual Aid Society No. 207
Mt. Union, Pa.

Георгіевскео № 214

Brotherhood of Russian Orthodox Mutual Aid Society No. 214
c/o Russian Orthodox Church
233 Fourth Avenue
Homestead, Pa.

Владимірское Братство Рус. Прав. О-во Взаимопомощи № 219

Brotherhood of Russian Orthodox Mutual Aid Society No. 219
c/o Russian Orthodox Church
558 Sambury Street
Minersville, Pa.

Покровское № 222

Brotherhood of Russian Orthodox Mutual Aid Society No. 222
Castle Shapon, Pa.

Михайловское № 223
Brotherhood of Russian Orthodox Mutual Aid Society No. 223
Payne Hill, Pa.

Михайловское № 224
Brotherhood of Russian Orthodox Mutual Aid Society No. 224
c/o Russian Orthodox Church
Jacobs Greek, Pa.

Св. Іоанна Крестителя Б-во Рус. Прав. О-ва Взаимопомощи
Brotherhood of Russian Orthodox Mutual Aid Society
58 Pavlo Alley
N. S. Pittsburgh, Pa.

Св. Архоп Лахъ
Brotherhood of Russian Orthodox Mutual Aid Society
Box 251 (Stephan Ardon)
Keiser, Pa.

Св. О. Николая
Brotherhood of Russian Orthodox Mutual Aid Society
Mics Pons, Pa.

Св. О. Николая
Brotherhood of Russian Orthodox Mutual Aid Society
Allentown, Pa.

Св. Ап. Петра и Павла
Brotherhood of Russian Orthodox Mutual Aid Society
Koenensburg, Pa.

Св. Іоан. Крестоносецъ
Brotherhood of Russian Orthodox Mutual Aid Society
Box 496
Vestaburg, Pa.

Почаевской Дѣвы Маріи Братство Рус. Прав. О-ва Взаимопомощи
Brotherhood of Russian Orthodox Mutual Aid Society
Box 124
Republic, Pa.

Вознесенія Господня
Brotherhood of Russian Orthodox Mutual Aid Society
Box 446
446 Westaury, Pa.

Б-во Св. Арх. Михаила
Brotherhood of Russian Orthodox Mutual Aid Society
Central City, Pa.

Св. Ап. Петра и Павла
Brotherhood of Russian Orthodox Mutual Aid Society
Hazleton, Pa.

Русск. Правосл. Каѳол. Общество Взаимопомощи
Russian Orthodox Mutual Aid Society,
Headq. 84 East Market St.
Wilkes, Barre, Pa.

Общество Русскихъ Братствъ
Russian Brotherhoods Organization of the U. S.
Headq. 213-215 No. Willow Ave.
Oliphant, Pa.

Соединеніе Греко-Каѳолическихъ Русскихъ Братствъ
The Greek-Catholic Union of U. S. A.
Headquarters
P. O. Box 438
Homestead, Pa.

Собраніе Греко-Каѳолическихъ Церковныхъ Братствъ
The United Societies of Greek-Catholic Religion, Headquarters
525 Locust St., McKeesport, Pa.

Товарищество Русска Православна Любовь
Russian Orthodox Brotherhood Devotion
Mayfield, Pa.

Русское Православное Женское Общество Взаимопомощи
Russian Orthodox Women Mutual Aid Society
84 East Market St.
Wilkes Barre, Pa.

Украинскій Робітничій Союзъ
Ukrainian Workingmen Association,
Headq. 524 Olive St.
Scranton, Pa.

Украінский Союзъ Провідіння
Ukrainian Brotherhood Organization
827 N. Franklin St.
Philadelphia, Pa.

Товарищество „Згода Братствъ"
Ukrainian Brotherhoods Union
Oliphant, Pa.

Русское Православное Женское О-во
Russian Orthodox Women Brotherhood
Coaldale, Pa.

Американская Русская Народная Обрана
American Russian National Defense
P. O. Box 941, Pittsburgh, Pa.

III. Просвѣтительныя Организаціи и Клубы

Русское Миссіонерское и Воспитательное Общество
The Russian Missionary and Educational Society, Inc.
1820 Spring Garden St.
Philadelphia, Pa.

Народный Домъ
People's House
259 N. 6th Street
Philadelphia, Pa.

IV. Политическія организацій
Political Organizations

Прогрессивная организація
Progressive Organization
Sec. Kev Matveychuk
P. O. 135
Coatesville, Pa.

Рус. Отд. Амер. Соц. Партіи
Russian Branch of Amer. Socialist Party
Mr. Zenbecho
½ West Noble Street
Nonticoke, Pa.

Russian Branch of Amer. Socialist Party
Рус. Отд. Амер. Соц. Партіи
J. Duborik
125 German Street
Erie, Pa.

Russian Branch of Amer. Socialist Party
Рус. Отд. Амер. Соц. Партіи
W. Shanko
714 Penna Avenue
Wilkes Barre, Pa.

Russian Branch of Amer. Socialist Party
Рус. Отд. Амер. Соц. Партіи
Perlin
715 Myrtle Avenue
Scranton, Pa.

Russian Branch of Amer. Socialist Party
Рус. Отд. Амер. Соц. Партіи
M. Sibul
821 North 6th Street
Philadelphia, Pa.

Союзъ Русскихъ Гражданъ
Union of Russian Citizens,
Mr. Veremenko, Sec'y.
1522 Fifth Avenue
Pittsburgh, Pa.

Союзъ Русскихъ Гражданъ
Union of Russian Citizens
Box 152,
Universal, Pa.

Союзъ Русскихъ Гражданъ
Union of Russian Citizens
337 Robinson Street
Pittsburgh, Pa.

Союзъ Русскихъ Гражданъ
Union of Russian Citizens
27 Main Street
Universal, Pa.

Союзъ Русскихъ Гражданъ
Union of Russian Citizens
Sec. M. Lagoda
3228 Sackson Street
Philadelphia ,Pa.

Лига защиты русск. гражданъ
Russian Citizen Defense League
125 German Street
Erie, Pa.

Рус. національн. общество защиты
Russian National Defense Society
Sec. S. Kindewich
633 E. Thomson Street
Philadelphia, Pa.

Русскій Народный Ооюзъ
Russian People's Union
524 Olive Street
Scranton, Pa.

VI. .Прочія организаціи
Other Organizations

Рус. Христінск. благотв. О-во
Russian Christian Charitable Ass'n
414 Green Street
Philadelphia, Pa.

ШТАТЪ ТЕКСАСЪ—
TEXAS

I. Церкви и Молитвенные Дома
Churches

Православныя—
Russian Greek-Catholic
41 Avenue L
Galveston, Tex.

ШТАТЪ ВЕРМОНТЪ—
VERMONT

I. Церкви и Молитвенные Дома
Churches

Православныя—
Russian Greek-Catholic
Proctor, Vt.
90 Park Street
Springfield, Vt.

ШТАТЪ ВЕСТЪ ВИРДЖИНІЯ—
WEST VIRGINIA

I. Церкви и Молитвенные Дома
Churches

а) Православныя—
Russian Greek-Catholic
Moundsville, W. Va.

в) Уніатскія—
Greek-Catholic
Elkhorn, W. Va.
Pocahonta, W. Va.
4141 Jacob St., Wheeling, W. Va.
Sabraton, W. Va.

II. Братскія Организаціи Взаимопомощи
Mutual Aid Brotherhoods

Братство Рус. Прав. О-ва Взаимопомощи № 100
Brotherhood of Russian Orthodox Mutual Aid Society No. 100
Whitman, W. Va.

Стефановское № 109
Brotherhood of Russian Orthodox Mutual Aid Society No. 109
Grant Town, W. Va.

Братство № 211
Brotherhood of Russian Orthodox Mutual Aid Society No. 211
Moundsville, W. Va.

ШТАТЪ ВАШИНГТОНЪ—
WASHINGTON

I. Церкви и Молитвенные Дома
Churches

а) Православныя—
Russian Greek-Catholic
753 Lake View Ave.
Seattle, Wash.

в) Прочія церкви
Other Churches

Собраніе Ев. Хр. Баптистовъ
Association of Evangelic Christian Baptists
821 Weller Street
Seattle, Wash.

II. Братскія Организаціи Взаимопомощи
Mutual Aid Brotherhoods

Троицкое Б-во Рус. Пр. О-во Взаимопомощи № 15
Brotherhood of Russian Orthodox Mutual Aid Society No. 15
c/o Russian Orthodox Church in Seattle, West 753 Lake View Ave.
Vilkinson, Wash.

Косьма-Демьяновское № 19
Brotherhood of Russian Orthodox Mutual Aid Society No. 19
c/o Russian Orthodox Church in Seattle, 753 Lake View Ave.
Cleslum, Wash.

VI. Прочія организаціи
Other Organizations

Русскій клубъ
Russian Club
Seattle, Wash.

Дальневосточный Русско-Американскій Комитетъ
Russian American Committee for the Far East
720-725 L. C. Smith Building
Seattle, Wash.

ШТАТЪ ВИСКОНСИНЪ—
WISCONSIN

I. Церкви и Молитвенные Дома
Churches

Православныя—
Russian Greek-Catholic
Clayton, Wis.
Cornucopia, Wis.
Huron, Wis.
Kenosha, Wis.
Lublin, Wis.
Witt, Wis.

II. Братскія Организаціи Взаимопомощи
Mutual Aid Brotherhoods

Введенское О-во Рус. Правосл. Общество Взаимопомощи № 76
Brotherhood of Russian Orthodox Mutual Aid Society No. 76
c/o Russian Orthodox Church in Clayton, Wis.
Cornucopia, Wis.

Троицкое О-во Рус. Прав. О-во Взаимопомощи № 95
Brotherhood of Russian Orthodox Mutual Aid Society No. 95

c/o Russian Orthodox Church
Clayton, Wis.

Петро-Павловское Б-во Рус. Прав. О-ва Взаимопомощи № 117
Brotherhood of Russian Orthodox Mutual Aid Society No. 117
c/o Russian Orthodox Church
Lublin, Wis.

Рус. О-во Взаимопомощи
Russian Mutual Aid Society
426 Cherry Street
Milwaukee, Wis.

III. Просвѣтительныя организаціи и клубы
Educational Associations and Clubs

Русскій прогрессивный клубъ „Знаніе"
Russian Progressive Club "Znanie"
Milwaukee, Wis.

IV. Политическія Организаціи
Political Organizations

Русскій Отдѣлъ Соціалистическ. Партіи
Russian Branch of the Socialist Party
Mr. A. Pleshuchenko
1019 Harmon St.
Milwaukee, Wisc.

Русскій Отдѣлъ Американской Соціалистической Партіи
Russian Branch of the American Socialist Party
H. Frakunoff
452 — 3rd Street
Milwaukee, Wisc.

КАНАДА

КАНАДА—ПРОВИНЦІЯ АЛЬБЕРТА — CANADA ALBERTA

I. Церкви и Молитвенные Дома
Churches

Православныя—
Russian Greek-Catholic

Edmonton, Alta, Canada
Mundare, Alta, Canada
P. O. Leduc
Rabbit Hill, Alta, Canada
Shandro, Alta, Canada
Smoky Lake, Alta, Canada
Shepinzy, Alta, Canada
Wostok, Alta, Canada

II. Братскія Организаціи Взаимопомощи
Mutual Aid Brotherhoods

Владимірское Братство Рус. Прав. О-ва Взаимопомощи № 96
Brotherhood of Russian Orthodox Mu-
c/o Russian Orthodox Church Brotherhood
Edmont, Alta, Canada

III. Просвѣтительныя Организаціи и Клубы
Educational Organizations and Clubs

Институтъ им. Мих. Грушевского
The H. M. Ukrainian Institute
10564 — 98th Street
Edmonton, Alta.

КАНАДА МАНИТОВА— CANADA MANITOVA

I. Церкви и Молитвенные Дома.
Churches

Православныя—
Russian Greek-Catholic

Arbakka, Man., Canada
Bellehapton, Man., Canada
Dry River, Man., Canada
Ethelbert, Man., Canada
Fort Velle, Man., Canada
Gardenton, Man., Canada
Gimli, Man., Canada
Gonor, Man., Canada
Lenard, Man., Canada
Lipton, Man., Canada
Ronchvall, Man., Canada
Sandy Lake, Man., Canada
Scalter, Man., Canada
Sifton, Man., Canada
Sondau, Man., Canada
St. Andrew, Man., Canada
Valley River, Man., Canada
643 Manitoba Ave.
Winnipeg, Man., Canada
Stuartburn, Man., Canada

II. Братскія Организаціи Взаимопомощи
Mutual Aid Brotherhood

Троицкое Б-во Рус. Прав. О-во Взаимопомощи № 70

Brotherhood of Russian Orthodox Mutual Aid Society No. 70
Russian Orthodo xChurch
643 Manitobe Avenue
Winnipeg, Canada

III. Просвѣтительныя Организаціи и Клубы
Educational Associations and Clubs

Русскій Національный Клубъ
Russian National Club
P. O. Box 3659
Winnipeg, Man. Canada

Українськиий Народный Дом
Ukrainian People's Home
590 Burrows Avenue
Winnipeg, Man.

Русскій Прогрессивный Клубъ
Russian Progressive Club
213 Jarvis Avenue
Winnipeg, Man.

VI. Прочія организаціи
Other Organizations

Украинський Красний Хрест
Ukrainian Relief Society
Box 3621
Winnipeg, Man.

КАНАДА, НОВА СКОТІЯ—
CANADA NOVA SCOTIA

I. Церкви и Молитвенные Дома
Churches

Православныя
Russian Greek-Catholic
Halifax, N. S. Canada

КАНАДА, ОНТАРІО
CANADA ONTARIO

I. Церкви и Молитвенные Дома
Churches

а) Православныя—
Russian Greek-Catholic
Fort William, Ont., Canada
London, Ont., Canada
27 Llymouth Ave.
Ottawa, Ont.
Toronto, Ont.

в) Прочія—
Others

Собраніе Ев. Хр. Баптистовъ
Association of Evangelic Christians Baptists
699 Barton Street
Hamilton, Canada

Собраніе Ев. Хр. Баптистовъ
Association of Evang. Christians Baptists
Fort William, Ont. Canada

Собраніе Ев. Хр. Баптистовъ
Association of Evangelic Christian Baptists
124 War Street
Toronto, Canada

Русскій Украинскій Евангельскій Домъ
Russian Ukrainian Gospel House
124 War Street
Toronto, Canada

III. Просвѣтительныя Организаціи и Клубы
Educational Organizations and Clubs

Русская Прогрессивная Библіотека
Russian Progressive Library
312 Richmond St.
W. Toronto, Ont.

Русская читальня
Russian Library
327 Games Street
N. Hamilton, Ont.

V. Политическія организаціи
Political Organizations

Конференція Помощи Русс. Соціалист. Движенію
Toronto Conference Aid of Russian Socialist Movement
218 Beverley Street
Toronto, Canada

Группа рус. соціал-революціонеровъ
Group of Russian Social Revolutionists
Niagara Falls
Ont. Canada

КАНАДА. КВЕБЕКЪ—
CANDA QUEBEC

I. Церкви и Молитвенные Дома
Churches

Православныя—
Russian Greek-Catholic
Lachine Locks, Montreal, Que. Canada
436 Cartier St.
Montreal, Que. Canada
Quebec, Que., Canada

II. Братскія Организаціи Взаимопомощи
Mutual Aid Brotherhoods

Троицкое Б-во Русск. Прав. Общества Взаимопомощи № 84
Brotherhood of Russian Orthodox Mu-

tual Aid Society No. 84
Russian Orthodox Church
436 Cartier Street
Montreal, Canada

Русское О-во Взаимопомощи
Russian Aid Society
Mr. Maluevich, Sec'y
133 St. Lawrence Blvd.
Montreal, Canada

III. Политическія Организаціи
Political Organizations

Русское Прогрессивное Общество
Russian Progressive Society
133 St. Lawrence Building
Montreal, Canada

VI. Прочія организаціи
Other Organizations

Агентство Рус.-Америк. Дальневосточнаго Комитета
Russian-American Committee for the Far East
152 St. Lawrence Blvd.
Montreal, Canada

КАНАДА. САСКАЧЕВАНЬ—
CANADA SASKACHEVAN

I. Церкви и Молитвенные Дома—
Churches

Православныя—
Russian Greek-Catholic

Arabella, Sask., Canada
Pelly, Sask., Canada
Canora, Sask., Canada
Crukudlake, Sask., Canada
Drobot, Sask., Canada
Gawie, Sask., Canada
Jubart, (St. Theodore) Sask., Canada
Hudona, Sask., Canada
Isinger, Sask., Canada
Moose Jaw, Sask., Victoria Block., Rm. 3
Pelly, Sask., Canada
Regina, Sask., Canada
Samburg, Sask., Canada
Shego, Sask., Canada
Swan Plain, Sask., Canada
Sakaw, Sask., Canada
P. O. Danaell, Sask
Wroxton, Sask., Canada

III. Просвѣтительныя Организаціи
Educational Organizations

Украинска Академія ім. Петра Могили
P. Mohyla Ukrainian Institute
Saskatoon, Sask.

List of Jewish Periodicals

Списокъ періодическихъ изданій на еврейскомъ языкѣ

				CIRCULATION
HEBREW.				
America (Spanish dialect)			New York City.....	1,000
Haibri (non-partisan)			New York City.....	....
Hatoren			New York City.....	....
Volksfreund			Pittsburgh	5,000
YIDDISH.				
Brooklyn-Brownsville Post	Ind.	177 Pitkin Ave.	Brooklyn, N. Y.....	14,000
Jewish Progress	Ind.		Brooklyn, N. Y.....	8,500
National News Dealer and Stationer (Eng. and Yid.)	News Dealers		Long Island City....	4,500
Amerikaner		77 Bowery	New York City.....	21,500
Big Stick	Humour	200 E. B'way.	New York City.....	35,000
Butchers' Journal and Poultry Magazine	Butchers	140 Rivington St.	New York City.....	....
The Day (daily)		1133 Broadway	New York City.....	64,233
Fortsschritt	Labor		New York City.....	....
Freie Arbeiter Stimme	Non Pol.	24 Rutgers	New York City.....	12,000
Grocers' Guide and Modern Businessman	Grocers	196 E. B'way	New York City.....	2,500
Jewish Daily Forward (daily)	Labor	175 E. B'way	New York City.....	142,142
Jews Daily News (daily)	Ind.	187 E. B'way	New York City.....	54,351
Jewish Farmer	Agricultural	174 Second Ave.	New York City.....	5,200
Jewish Gazette	Ind.	187 E. B'way	New York City.....	24,000
Jewish Morning Journal (daily)	Ind.	77 Bowery	New York City.....	75,857
Jewish Nation (Yiddish Folk)			New York City.....	....
Ladies' Garment Worker—Gerichtigkeit	Labor		New York City.....	5,000
New Post			New York City.....	....
Volks' Advocat	Ind.		New York City.....	1,000
Waste Material Press and Metal Trade Journal	Junk and Metal		New York City.....	....
Yiddishe Folk (semi-weekly)	Zionist	55 Fifth Ave.	New York City.....	24,000
Zukunft (monthly)	Literary and Socialist	175 E. B'way	New York City.....	69,000
Jewish Tribune		3 E. 17th St.	New York City.....	....
Neue Welt (weekly)	Socialist	175 E. B'way	New York City.....	....
Der Kampfer			New York City.....	....
Jewish Call (daily)	Ind.		Chicago	19,950
Jewish Courier (daily)	Ind.		Chicago	36,000
Jewish Press (daily)	Ind.		Chicago	....
Jewish Progress	Ind.		Chicago	14,000
Jewish Record	Ind.		Chicago	24,780

Jewish Times	Ind.	Chicago	12,500
World (daily)	Labor	Chicago	19,500
Chicago Forward	Labor	Chicago	....
Jewish World (daily)	Ind.	Cleveland, O.	24,350
Jewish Morning Journal (daily)	Republican	Philadelphia	13,233
Jewish World (daily)	Republican	Philadelphia	12,380
Volksfreund (Yid. & Hebrew)	Jew.	Pittsburgh, Pa.	5,000
Wochenblat		Wilwaukee, Wis.	....
Israelite Press	Ind.	Winnipeg, Man., Can.	....
Hebrew Journal (daily)	Ind.	Toronto, Ont.	11,000
Eagle (daily)	Ind.	Montreal, Can.	12,564
Jewish American	Ind.	Boston, Mass.	43,000
Jersey Voice		Bayonne, N. J.	....
Der Weg		Detroit, Mich.	....

List of Russian, Carpatho - Russian, Ugro - Russian and Ukrainian publications:

СПИСОКЪ ПЕРІОДИЧЕСКИХЪ ИЗДАНІЙ РУССКИХЪ, КАРПАТО-РУССКИХЪ, УГРО-РУССКИХЪ И УКРАИНСКИХЪ.

1. Russian papers:

РУССКІЯ ГАЗЕТЫ.

Выходятъ въ Нью - Іоркѣ.

	Циркуляція:
Russkoe Slovo. РУССКОЕ СЛОВО. Ежедневная народно - общественная газета. Издатель М. Пасвольскій. **19 East 7-th Str. New York City.**	до 10.000
Americanskya Izvestia. ИЗВѢСТІЯ. Органъ Россійскихъ професіональныхъ Союзовъ.Ежедневная газета. Издатель Г. Кузнецовъ. **243 East 13-th Str. New York City.**	до 5.000
Russky Golos. РУССКІЙ ГОЛОСЪ. Ежедневная русская газета **238 East 6-th Str., New York City.**	до 17.000
Novy Mir. НОВЫЙ МІРЪ. Ежедневная русская рабочая газета. Органъ федераціи русскихъ отдѣловъ коммунистической партіи Америки. Въ началѣ 1920 года изданіе пріостановилось. **113 East 10-th Str. New York City.**	до 7.000
Workman & Peasant. РАБОЧІЙ И КРЕСТЬЯНИНЪ Ежедневная газета совѣтовъ рабочихъ депутатовъ Соединенныхъ Штатовъ и Канады. Въ началѣ 1920 года изданіе пріостановилось. **133East 15 Str. New York City.**	
ПРОСВѢЩЕНІЕ **(Enlightment)** Ежемѣсячный журналъ. Издается обществомъ «Просвѣщеніе». Редакторъ Ѳ. Кунцевичъ. **9 Second Ave., New York City.**	до 10.000

ПАХАРЬ — Pakhar. Журналъ посвященный сельскому — хозяйству. Издатель И. Г. Берви
531 East 13-th Str., New York City.

ПРАВДА — Truth. Еженедѣльный журналъ, издаваемый Федерацiей Русскихъ отдѣловъ Коммунистической Рабочей Партiи.
1664 Madison Ave., New York City. до **4.000**

ГОЛОСЪ ЦЕРКВИ. (Voice of the Church). Русская газета издается Лигой Духовенства. Выходитъ два раза въ мѣсяцъ.
15 E. 97th. Str. New York City.

ПРОЛЕТАРIЙ. (The Proletarien). Еженедѣльная газета. Издается Книгоиздательствомъ Пролетарiи.
90 Nassau Street, r. 40, New York City.

Выходятъ въ Чикаго.

СВОБОДНАЯ РОССIЯ. Daily Free Russia. Ежедневная Русская Рабочая и Крестьянская газета. Лозунги: Рабочiе и Крестьяне, объединяйтесь! Въ единенiи - сила.
1722 - 26 West Chicago Avenue, Chicago Ill. до **10.000**

ГОЛОСЪ ТРУЖЕНИКА. Golos Trujenika. Исполнительное Бюро идустрiальныхъ рабочихъ Мiра. Лозунги: Всѣ за одного одинъ за всѣхъ! Страданiе одного - страданiе всѣхъ.
1001 W. Madison Str., Chicago, Ill

Выходятъ въ штатѣ Пенсильванiя.

ДРУГЪ РОССIИ. (Friend of Russia). Ежемѣсячный духовно-нравственный журналъ. Выходитъ ежемѣсячно на Русскомъ и англiйскомъ языкахъ. Издается русскимъ миссiонерскимъ и просвѣтительнымъ обществомъ. Редакторъ В. Фетлеръ.
1820 Spring Garden Str. Philadelphia Pa.

СВѢТЪ. The Light. Еженедѣльная газета, органъ Русскаго Православнаго Общества Взаимопомощи въ С. А. С. Ш. Газета для православныхъ русскихъ людей въ Соед. Шт. и Канадѣ.
84 East Market Str. Wilkes Barre, Pa. до 10.000

Выходитъ въ Южной Америкѣ, въ Аргентинѣ.

СВОБОДНАЯ РОССІЯ. **La Rusia Libre.** Большая еженедѣльная газета.
Montevides 421. U. T. 256, Libertad, Buenos Aires, Argentine. **до 9.000**

Karpatho - Russian and Ugro - Russian papers:

2. КАРПАТО - РУССКІЯ И УГРО - РУССКІЯ ГАЗЕТЫ;

Выходитъ въ Нью - Іоркѣ;

Голосъ Народа. Golos Naroda.
Карпато - Русская еженедѣльная газета. Направленіе національное.
438 E. 14-th Str. New York City.

ПРИКАРПАТСКАЯ РУСЬ. Carpatho - Russia. Органъ Карпато-Русской народной организаціи въ Америкѣ. Выходитъ два раза въ недѣлю. Редакторъ С. Ю. Бендасюкъ, при участіи Д. С. Вергуна.
189 Second Ave., New York City.

Правда. (The Truth). Выходитъ два раза въ недѣлю. Карпато-Русская газета. Органъ Общества Русскихъ Братствъ.
213 — 215 N. Wilow Ave. Oliphant, Lacka. Co., Pa. до 15.000

Американскій Русскій Вѣстникъ. Americansky - Russky Viestnik. Угро-Русская еженедѣльная газета, выходитъ въ двухъ изданіяхъ: одно печатается русскимъ алфавитомъ, другое — словенскимъ. Органъ Соединенія Греко - Каѳол. русскихъ братствъ.
Amer. - Russky Viestnik, P. O. Box 483, Homestead, Pa. до 40.000

Соколъ Соединенія, Sokol Soyedinenya. Оффиціальный органъ спортивнаго отдѣла Соединенія Греко - Каѳол. Русскихъ братствъ. Лозунги: «Здоровый духъ въ здоровомъ тѣлѣ». Еженедѣльная Угро - Русская газета. Печатается частью русскимъ частью Словенскимъ алфавитомъ.
Sokol Soyedinenia. P. O Box 312, Homestead, Pa.

Свѣтъ дѣтей. Svit ditej. Оффиціальный органъ юношескаго Отдѣла Соединенія Греко - Каѳол. Русскихъ Братствъ. Лозунги: Молися, учися, трезвися, трудися. Ежемѣсячный Угро-Русскій журналъ для дѣтей. Печатается двумя алфавитами.
Svit Ditej. P. O. Box 312, Homestead, Pa.

Народна Оборона. Narodna Oborona. Еженедѣльная Угро-Русская газета. Оффиціальный органъ братской организаціи Русская Народная Оборона. Лозунги: я русинъ былъ есмь и буду. Печатается частью русскимъ частью латинскимъ алфавитомъ. **518 — 4-th. Ave. Pittsburgh, Pa.**

Просвѣта. Prosvita: Еженедѣльная газета, урядный органъ Собранія Греко-Католицкихъ церковныхъ Братствъ и Греко-Католицкой Епархіи въ Сполученныхъ Державахъ Сѣверной Америки. Угро-Русская газета.
525 Locust Str. Mc. Keesport, Pa.

3. Ukrainian papers.

УКРАИНСКІЯ ГАЗЕТЫ.

Выходятъ въ Нью-Іоркѣ:

Українскі щоденні вісти. Ukrainian Daily News. Ежедневная газета украинскаго рабочаго народа въ Соед. Штатахъ. 502 E. 11th Str. New York City.

Ілюстрований Тижневикъ. Ilustrowany Tyznewyk. Еженедѣльная просвѣтительно-экономическая прогресивная газета. Редакторъ С. И. Бучевскій. 351 E. 14th Str. New York City.

Робітникъ. Robitnyk. Выходитъ три раза въ недѣлю. Органъ Украинской Федераціи Комунистической партіи. Въ началѣ 1920 года изданіе пріостановилось. 222 E. 5th Str. New York City.

Нашъ шляхъ. Our way. Ежемѣсячная Коммунистическая рабочая газета. Редакторъ Е. Крукъ. 407 E. 5th Str. New York City.

Молотъ. Mollot. Сатирично-Юмористическій журналъ. Выходитъ два раза въ мѣсяцъ.
414 E. 9-th Str., New York City.

Выходятъ въ Пенсильваніи и Нью-Джерси.

Свобода Svoboda. Выходитъ три раза въ недѣлю. Оффиціальный Органъ Украинскаго Народнаго Союза. **83 Grand Str., Jersey City, N. J.**

Народна Воля. The People's will. Выходитъ три раза въ недѣлю. Органъ Украинскаго Робитничаго Союза. **524 Olive Str., Scranton, Pa.**

Америка. America. Выходитъ три раза въ недѣлю. Оффиціальный органъ товарищества братствъ «Провідіння». 827 N. Franklin Str., Philadelphia, Pa.

Народне Слово. Narodne Slovo. Еженедѣльная газета. Органъ товарищества «Народна Помічъ». 3357 W. Carson Str., Pittsburgh, Pa.

Нове жите. New Life. Просвѣтительно-экономическая газета. Органъ товариства «Згода Братствъ». Выходитъ два раза въ мѣсяцъ.
107 Grant Street Olypant, Pa.

Выходятъ въ Чикаго:

Украіна. Ukraina. Еженедѣльная газета. Управляющій Ярославъ Скротскій. 515 W. Chicago Ave., Chicago Ill.

Выходятъ въ Канадѣ:

Украінскій Голосъ. Ukrainian Voice. Еженедѣльная газета. Органъ Украинскихъ учителей и Кооперативныхъ Союзовъ Канады. 212—214 Dufferin Ave. Winnipeg. Man. Canada.

Украинскі Робитничі Вісти. Ukrainian Labor News. Издается Совѣтомъ ремеслено-рабочихъ Союзовъ въ Винипегѣ. Еженедѣльная газета. Cor. Pritchard & Mc Gragor Stч., Winnipeg, Man, Canada.

Канадійскій фармеръ. Canadian farmer. Первая и старѣйшая украинская газета въ Канадѣ. Редакторъ О. Г. Гикавый.
P. O. Box 3656 Str. B. Winnipeg, Man. Canada.

Заморский Вістникъ. The trans-oceanic Herald. Украинскій научный ежемѣсячный журналъ.
516 Queen Str. W., Toronto, Ont, Canada.

List of periodicals to promote trade with Russia.

СПИСОКЪ

ПЕРІОДИЧЕСКИХЪ ИЗДАНІЙ, ПО ВОПРОСАМЪ ТОРГОВЛИ СЪ РОССІЕЙ.

А. Выходятъ въ Америкѣ

RUSSIA. 6 Hanover Street, New York City.

Журналъ издаваемый на англійскомъ языкѣ фирмою Р. Мартенсъ и Ко., посвященный вопросамъ русско-американской торговли. Содержитъ много иллюстрацій, въ прежніе годы выпускался ежемѣсячно, но съ конца 1919 года сталъ выходить неперіодически.

Russian — American Journal of Commerce 74 Lafayette Str. New York City...

Издается на русскомъ и англійскомъ языкахъ. Выпускается ежемѣсячно.

Overseas Entreprises. 302 Broadway, New York City.

Посвященъ торговлѣ Соединенныхъ Штатовъ съ Россіей и Польшей. Издается на англійскомъ, русскомъ и польскомъ языкахъ, Выходитъ ежемѣсячно

SIBERIAN OPPORTUNITIES. Flood Building, San -Francisko Cal.

Издается русскимъ Консульствомъ въ Санъ - Франціско. Ежемѣсячный торгово - промышленный журналъ на русскомъ и англійскомъ языкахъ со многими иллюстраціями.

RUSSIAN - AMERICAN EXPORTER. 216 Pine Str. San - Francisko.

Ежемѣсячный торгово - промышленный журналъ на русскомъ языкѣ съ иллюстраціями. Много вниманія удѣляется вопросамъ техники.

RUSSIAN COOPERATIVE NEWS. 136 Liberty Str., New York City.

Выпускается ежемѣсячно на англійскомъ языкѣ Американскимъ комитетомъ Русскихъ Кооперативныхъ Союзовъ.

Monthly Builetins. American - Russian Chamber of Commerce. Woolworth Building, New York City.

Выпускаются ежемѣсячно на англійскомъ языкѣ. Кромѣ того, время отъ времени, Американско-Русская Торговая Палата выпускаетъ печатныя брошюры на англійскомъ языкѣ по вопросамъ русской хозяйственной жизни. Такъ, напримѣръ, 1-го января 1920 года вышла въ свѣтъ брошюра. «Economic prospects of the Russian Far East»

Bulletins, American Commercial Association to promote trade with Russia, 396 Broadway, New York City.

Выпускается непеpіодически на англійскомъ языкѣ, въ формѣ циркуляровъ къ членамъ организаціи .

Reports of Russian Division, Bureau of Foreign & Domestic Commerce, Washington. D. C.

Русскій отдѣлъ Федеральнаго Министерства Торговли составляетъ рядъ замѣтокъ относительно Россіи, которыя помѣщаются обыкновенно въ Commerce Reports. Кромѣ того, время отъ времени Отдѣлъ выпускаетъ отдѣльныя брошюры на англійскомъ языкѣ о Россіи. Такъ въ 1919 году была выпущена брошюра о Кавказѣ.

Struggling Russia. Russian Information Bureaù. Woolwôrth Bldg., New York City.

Еженедѣльный политическій журналъ, на англійскомъ языкѣ издаваемый Русскимъ Информаціоннымъ Бюро, органомъ Б. А. Бахметьева. Содержитъ иногда статьи по экономическимъ вопросамъ. Кромѣ того, Русское Информаціонное Бюро издаетъ отдѣльныя книги и брошюры по вопросамъ хозяйственной жизни Россіи. Такъ въ 1919 г., напримѣръ, была издана на англійскомъ языкѣ большая книга Московскаго Профессора I. М. Гольдштейна **«Russia, Her Economic Past & Future»**.

Soviet Russia. Russian Soviet Government Bureaù, 110 W 40 Str. New York City.

Еженедѣльный политическій журналъ на англійскомъ языкѣ издаваемый Американскимъ Бюро Совѣтскаго Правительства. Помимо чисто политическихъ статей встрѣчаются иногда и статьи экономическаго содержанія. Экономическій отдѣлъ Совѣтскаго Бюро выпускаетъ также брошюры на англійскомъ языкѣ о нуждахъ и потребностяхъ Россіи.

Б. Внѣ Соед. Штатовъ на англійскомъ языкѣ выходятъ слѣдующія торгово - промышленныя изданія о Россіи.

Reports on Russia, Department of trade & Commerce, Ottawa Can.

Канадское Министерство Торговли помѣщаетъ замѣтки о торговлѣ съ Россіей въ своемъ оффиціальномъ періодическомъ органѣ. Въ 1919 году былъ изданъ Отчетъ Канадской Экономической Комиссіи о Сибири. Все, конечно на англійскомъ языкѣ.

Russian Cooperator.

Ежемѣсячный журналъ выпускаемый русскими кооперативами въ Лондонѣ на англійскомъ языкѣ. Подписка принимается **Moskow Narodny Bank, 136 Liberty Str., New York City.**

Russo - British Chamber of Commerce Journal.

Выпускается ежемѣсячно въ Лондонѣ на англійскомъ и русскомъ языкѣ. **«Cross Keys» Hause, 56, Moorgote Str. E. C E. ,London.**

УЧРЕЖДЕНІЯ И ОРГАНИЗАЦІИ, СОДѢЙСТВУЮЩІЯ ВНѢШНЕЙ ТОРГОВЛѢ.

Institutions and organisations for promotion of foreign trade.

A. UNITED STATES. СОЕДИНЕННЫЕ ШТАТЫ.

Russian division, Bureau of Foreign & Domestic Commerce, Department of Commerce, Washington D. C. Отдѣлъ внѣшней торговли Министерства Торговли собираетъ много матеріаловъ о рынкахъ отдѣльныхъ товаровъ. Наиоблѣе важныя и новыя свѣдѣнія печатаются въ ежедневномъ журналѣ (Commerce Reports), публикуемомъ въ Вашингтонѣ; подписная цѣна 2 дол. 50 центовъ въ годъ. Время отъ времени Бюро публикуетъ отдѣльныя монографіи составляемые спеціалистами, разъѣзжающими по порученію Бюро по разнымъ странамъ.

Особеннаго вниманія заслуживаетъ Русское Отдѣленіе Бюро Внѣшней и Внутренней Торговли, спеціально занимающееся изученіемъ экономическихъ условій Россіи. Это отдѣленіе всегда любезно отвѣчаетъ на всѣ запросы касающіеся сбыта американскихъ товаровъ въ Россію и, обратно, русскихъ матеріаловъ въ Америку. Личный персоналъ Бюро состоитъ изъ лицъ хорошо знакомыхъ съ русскимъ языкомъ, такъ что въ случаѣ необходимости запросы можно адресовать и на русскомъ языкѣ.

Вашингтонское Бюро имѣетъ отдѣленіе въ Нью-Іоркѣ, Бостонѣ, Чикаго, Сантъ-Луисѣ, Нью-Орлеанѣ, Санъ-Франциско и Сіаттлѣ. Въ этихъ отдѣленіяхъ можно получать всю литературу отдѣла торговли, а также разнообразную информацію о мѣстныхъ условіяхъ.

Foreign Trade Adviser, Department of State, Washington D. C. Въ Вашингтонѣ при Министерствѣ Иностранныхъ Дѣлъ имѣется спеціальный Совѣтникъ по Внѣшней Торговлѣ, съ большимъ штатомъ служащихъ, который собираетъ много торговой информаціи со всѣхъ частей свѣта отъ американскихъ консуловъ. Значительная часть этого матеріала публикуется въ оффиціальномъ органѣ Отдѣла Внѣшней Торговли Министерства Торговли (Commerce Reports). Кромѣ чисто коммерческой информаціи въ сферу вѣдѣнія Совѣтника по Внѣшней Торговлѣ входятъ вопросы торговой политики и торговыхъ договоровъ. Особый спеціалистъ, владѣющій русскимъ языкомъ, завѣдуетъ русскимъ отдѣломъ при Совѣтникѣ по Внѣшней Торговлѣ.

National Foreign Trade Council, India House, 1 Hanover Square, New York City. Національный Совѣтъ по Внѣшней Торговлѣ есть частная организація, учрежденная въ цѣляхъ содѣйствія разработкѣ здоровой національно-американской внѣшней торговой политики. Обслѣдованіе разныхъ вопросовъ торговой политики и разработка соотвѣтствующихъ

рекомендацій — вотъ главныя задачи этой организаціи. Она имѣетъ дѣло больше всего съ вопросами политики и законодательства. Центральнымъ моментомъ работы Національнаго Совѣта является созывъ ежегодныхъ національныхъ съѣздовъ по внѣшней торговлѣ. Съѣзды привлекаютъ тысячи участниковъ и являются наиболѣе представительными и авторитетными собраніями американскаго экспортнаго міра.

National Association of Manufacturers. 30 Church Str. New York City. Эта организація объединяетъ американскихъ промышленниковъ. Отдѣлъ по внѣшней торговлѣ здѣсь очень дѣятельный. Его работа обнимаетъ всѣ виды торговой информаціи, справки о кредитоспособности, переводы, свѣдѣнія о возможныхъ заграничныхъ рынкахъ, данныя о торговыхъ маркахъ и т. п. Одѣлъ публикуетъ **«Export American Industries»** на англійскомъ, испанскомъ, французскомъ и португальскимъ языкахъ. При отдѣлѣ по внѣшней торговлѣ имѣется спеціальное русское отдѣленіе, разрабатывающее вопросы торговли съ Россіей. Отдѣленіе выпустило въ 1917 — 18 г. г. русское изданіе указателя американскихъ фирмъ, заинтересованныхъ во внѣшней торговлѣ.

American Manufecturer's Export Association 160 Broadway New York City. Эта организація создана спеціально въ цѣляхъ обслуживанія экспортирующихъ промышленниковъ. Она снабжаетъ ихъ информаціей всякаго рода и оказываетъ своимъ членамъ личныя услуги въ связи съ перевозками, кредитомъ и коммерческими отношеніями. Ежемѣсячный журналъ организаціи называется **«Association News»**.

The Chamber of Commerce of the United State Riggs Building. Washington D. C. Торговая Палата Соединенныхъ Штатовъ является какъ бы представителемъ всего торгово - промышленнаго класса Соединенныхъ Штатовъ передъ Правительствомъ въ Вашингтонѣ. Національные съѣзды Палаты собираютъ тысячи участниковъ и являются самымъ авторитетнымъ выразителемъ настроенія и воли торгово - промышленнаго класса. Въ Составъ Торговой Палаты Соединенныхъ Штатовъ входятъ какъ отдѣльныя мѣстныя Палаты, такъ и частныя фирмы. Палата Соед. Штатовъ публикуетъ ежемѣсячный органъ **The Nation's Business.**

Philadelphia Commercial Museum, 34-th Str. below Spruce. Philadelphia, Pa. Филадельфійскій Коммерческій Музей есть полу - частная полуоффиціальная организація, которая содержитъ единственный большой коммерческій музей въ Соед. Штатахъ. Музей имѣетъ много замѣчательныхъ коллекцій и работаетъ какъ посвитительно - культурная организація. Кромѣ этого при музеѣ организованъ спеціальный отдѣлъ внѣшней торговли, который собираетъ массу информаціи объ иностранныхъ торговыхъ фирмахъ и ихъ финансовомъ положеніи, требованіяхъ иностранныхъ рынковъ, судоходствѣ, тарифахъ, торговой практикѣ и т. п. Музей публикуетъ ежемѣсячный журналъ **«Commercial America»**.

American Exporters and Importers Association, 17 Battery Place New York City. Эта организація объединяетъ рядъ крупнѣйшихъ экспортно-импортныхъ фирмъ Нью-Іорка. Ея дѣятельность заключается, главнымъ образомъ, въ оказаніи отдѣльныхъ услугъ своимъ Членамъ.

Merchants Association of New York, Woolworth Building, New York City. Хотя это и чисто мѣстная организація, объединяющая торговый міръ Нью-Іорка, она должна по существу считаться національной организаціей въ виду значенія Нью-Іорка, какъ центра торговой жизни Соед. Штатовъ. Очень дѣятельно работаетъ отдѣлъ по внѣшней торговлѣ этой организаціи.

Associations of special industries and local organisations. Организаціи спеціальныхъ отраслей и чисто мѣстныя организаціи достигли очень большого развитія въ Соед. Штатахъ. Національныя организаціи по отдѣльнымъ отраслямъ, штатныя организаціи промышленниковъ всѣхъ спеціальностей, штатныя организаціи фабрикантовъ отдѣльныхъ спеціальностей, штатныя торговыя палаты — таковы главныя типы подобныхъ организацій. Ни характеризовать ихъ, ни даже перечислять нѣтъ возможности, хотя онѣ могутъ оказаться очень полезными при выясненіи того или иного практическаго вопроса. Подобный перечень и классификація этихъ организацій содержатся въ спеціальной Брошюрѣ. «Commercial organisations of the U. S.», выпущенной Отдѣломъ Торговли (см. № 1 настоящаго списка) Соединенныхъ Штатовъ.

Banks Банки Большинство крупныхъ банковъ Соед. Штатовъ приспособляются къ тому чтобы оказывать услуги Американскому вывозу. Съ этою цѣлью банки собираютъ большую и разнообразную торговую информацію, и иногда имѣютъ и цѣлый штатъ спеціалистовъ по отдѣльнымъ товарамъ. Многіе Банки выпускаютъ бюллетени по внѣшней торговлѣ или даже цѣлыя изслѣдованія. Въ частности National City Bank of New York выпускаетъ особый ежемѣсячный журналъ «America», Guaranty Trust Company, New York публикуютъ ежемѣсячные Бюллетени, «American Goods and Foreign Markets»; Irving National Bank, New York выпустилъ много брошюръ по отдѣльнымъ вопросамъ внѣшней торговли.

Financial agencies. Конторы о кредитоспособности. Дѣло выясненія финансоваго положенія отдѣльныхъ фирмъ поставлено въ Соед. Штатахъ очень высоко. Кромѣ банковъ этимъ дѣломъ занимаются двѣ большихъ частныя фирмы, главною спеціальностью которыхъ является исключительно выясненіе вопросовъ о кредитоспособности. Эти фирмы суть:

Dun R. G. & Co., 290 Broadway, New York City
Bradstreet Co., 246 Broadway, New York City.

Обѣ фирмы издаютъ еженедѣльные журналы, носящіе имя фирмы, ведутъ статистику несостоятельностей, и издаютъ нѣсколько разъ въ годъ

большіе отчеты, въ которыхъ приводятся подробныя данныя о финансовомъ положеніи великаго множества американскихъ фирмъ.

American - Russian Chamber of Commerce, Woolworth Building, New York City. Учреждена нѣсколько лѣтъ тому назадъ въ цѣляхъ содѣйствія развитію американско - русской торговли. Въ ея составъ входятъ рядъ крупнѣйшихъ банковъ и торгово - промышленныхъ фирмъ, заинтересованныхъ на торговлѣ съ Россіей. Выпускаетъ періодическіе бюллетени, издаетъ брошюры и книги о русско - американскихъ торговыхъ отношеніяхъ, а также оказываетъ рядъ отдѣльныхъ услугъ своимъ членамъ.

American Commercial Association to promote trade with Russian, 396 Broadway, New York City. Организовалась въ 1920 году на конференціи въ Вашингтонѣ въ цѣляхъ поощренія торговли съ Россіей вообще, включая сюда и Совѣтскую Россію.

American Agency, Russian - American Committee for the Far East a) 63 Park Row, New York City; b) 720 L. C. Smith Bldg, Seattle Wash.; цѣлью этой организаціи является содѣйствовать развитію торговыхъ сношеній Америки съ Сибирью. Главное Правленіе находится во Владивостокѣ, а въ Америкѣ имѣются только агенства, которые оказываютъ всяческое содѣйствіе торговымъ фирмамъ, заинтересованныхъ въ торговлѣ съ Русскимъ Дальнимъ Востокомъ.

American Committee of Russian Cooperative Unions, 136 Liberty Str., New York City. Комитетъ объединяетъ представителей почти всѣхъ главнѣйшихъ русскихъ Кооперативныхъ Союзовъ. Эта организація представляютъ главный закупочный центръ русской коопераціи въ Америкѣ. Комитетъ издаетъ ежемѣсячный журналъ на англійскомъ языкѣ «Russian Cooperavie News», въ которомъ дается много торговой информаціи изъ русской кооперативной жизни.

Russian Soviet Bureau, 110 W. 40 Str., New York City. Это оффиціальный органъ Совѣтскаго Правительства. При Бюро имѣется коммерческій отдѣлъ, ставящій своей задачей закупку разнообразныхъ предметовъ нужныхъ Россіи. Коммерческій отдѣлъ выпустилъ нѣсколько брошюръ объ экономическихъ нуждахъ Россіи.

Supply Division, Russian Embassy, Flatiron Building, 18th floor., New York City. Это — главный центръ русскихъ закупокъ въ Америкѣ при правительствахъ царскомъ, а также Львова — Керенскаго. Съ нимъ тѣсно связана и Русская желѣзнодорожная Миссія, заказывавшая въ Соед. Штатахъ разное желѣзнодорожное имущество.

CANADA. КАНАДА.

Commercial Intelligence Branch, Department of Trade and Commerce, Ottawa, Canada. Отдѣлъ торговой информаціи при Канадскомъ Министерствѣ Торговли является главнымъ органомъ обслуживающимъ интересы внѣшней торговли Отдѣлъ охотно выдаетъ всевозможныя справки о Канадскихъ товарахъ. Издаетъ офиціальный органъ «Weekly Bulletin of Trade and Commerce».

Canadian Manufacturers Association, 1404 Traders Bank Building, Toronto, Canada. Это — центральная организація канадскихъ фабрикантовъ съ активнымъ отдѣломъ торговой информаціи. Организація дѣлится на рядъ отдѣловъ по отдѣльнымъ отраслямъ промышленности. Время отъ времени она публикуетъ подробный указатель Канадскихъ фирмъ, такъ называемый Canadian Trade Index.

Agency, Russian-American Committee for the Far East. 152 St. Lawrence Blvd, Montreal, Canada. Организація создана въ цѣляхъ развитія торговыхъ сношеній между русскимъ Дальнимъ Востокомъ и Сѣверной Америкой. Центръ организаціи — Владивостокъ. Подробности — см. выше. Агенство Комитета въ Монтреалѣ выдаетъ справки всѣмъ заинтересованнымъ фирмамъ о Канадскихъ условіяхъ и рынкахъ. Обращаться можно и на русскомъ языкѣ.

НА РОДИНѢ.

РОССІЙСКАЯ СОЦІАЛИСТИЧЕСКАЯ ФЕДЕРАТИВНАЯ СОВѢТСКАЯ РЕСПУБЛИКА.

КОНСТИТУЦІЯ

(ОСНОВНОЙ ЗАКОНЪ)

РОССІЙСКОЙ СОЦІАЛИСТИЧЕСКОЙ ФЕДЕРАТИВНОЙ СОВѢТСКОЙ РЕСПУБЛИКИ.

Утвержденная 3-мъ Всероссійскимъ Съѣздомъ Совѣтовъ въ январѣ 1918 года декларація правъ трудящагося и эксплоатируемаго народа вмѣстѣ съ утверждаемой 5-мъ Съѣздомъ конституціей Совѣтской Республики, составляютъ единый основной законъ Россійской Соціалистической Федеративной Совѣтской Республики.

РАЗДѢЛЪ ПЕРВЫЙ.

Декларація правъ трудящагося и эксплоатируемаго народа.

ГЛАВА ПЕРВАЯ.

1 Россія объявляется Республикой Совѣтовъ Рабочихъ, Солдатскихъ и Крестьянскихъ Депутатовъ. Вся власть въ центрѣ и на мѣстахъ принадлежитъ этимъ Совѣтамъ.

2 Совѣтская Россійская Республика учреждается на основѣ свободнаго союза свободныхъ націй, какъ Федерація Совѣтскихъ Національныхъ Республикъ.

ГЛАВА ВТОРАЯ.

3 Ставя своей основной задачей уничтоженіе всякой эксплоатаціи человѣка человѣкомъ, устраненіе дѣленія общества на классы, безпощадное подавленіе эксплоататоровъ, установленіе соціалистической организаціи общества и побѣду соціализма во всѣхъ странахъ III Всероссійскій Съѣздъ Совѣтовъ Р. С. и Кр. Деп. постановляетъ далѣе:

б) Всѣ лѣса, нѣдра и воды общегосударственнаго значенія, и равно лю отмѣняется и весь земельный фондъ объявляется общенароднымъ достояніемъ и передается трудящимся безъ всякаго выкупа, на началахъ уравнительнаго землепользованія.

б) Всѣ лѣса, нѣдры и воды общегосударственнаго значенія, и равно и весь живой и мертвый инвентарь, образцовыя помѣстья и сельскохозяйственныя предпріятія объявляются, національнымъ достояніемъ.

в) Какъ первый шагъ къ полному переходу фабрикъ, заводовъ, рудниковъ, желѣзныхъ дорогъ и прочихъ средствъ производства и транспорта въ собственность Совѣтской Рабоче-Крестьянской Республики, подтверждается Совѣтскій законъ о рабочемъ контролѣ и о Высшемъ Совѣтѣ Народ-

наго Хозяйства въ цѣляхъ обезпеченія власти трудящихся надъ эксплоататорами.

г) Какъ первый ударъ международному банковому, финансовому капиталу III Съѣздъ Совѣтовъ разсматриваетъ Совѣтскій законъ объ аннулированіи (уничтоженіи) займовъ заключенныхъ правительствомъ царя, помѣщиковъ и буржуазіи, выражая увѣренность, что Совѣтская власть пойдетъ твердо по этому пути вплоть до полной побѣды международнаго рабочаго возстанія противъ ига капитала.

а) Подтверждается переходъ всѣхъ банковъ въ собственность рабоче-крестьянскаго государства, какъ одно изъ условій освобожденія трудящихся массъ изъ-подъ ига капитала.

а) Въ цѣляхъ уничтоженія паразитическихъ слоевъ общества и организаціи хозяйства, вводится всеобщая трудовая повинность.

ж) Въ интересахъ обезпеченія всей полноты власти за трудящимися массами и устраненія всякой возможности возстановленія власти эксплоататоровъ, декретируется вооруженіе трудящихся, образованіе соціалистической красной арміи рабочихъ и крестьянъ и полное разоруженіе имущихъ классовъ.

ГЛАВА ТРЕТЬЯ.

4) Выражая непреклонную рѣшимость вырвать человѣчество изъ когтей финансоваго капитала и имперіализма, залившихъ землю кровью въ настоящей преступнѣйшей изъ всѣхъ войнъ, III Съѣздъ Совѣтовъ всецѣло присоединяется къ проводимой Совѣтской властью политикѣ разрыва тайныхъ договоровъ, организаціи самаго широкаго братанія съ рабочими и крестьянами воюющихъ нынѣ между собой армій и достиженія во что бы то ни стало революціонными мѣрами демократическаго мира трудящихся безъ аннексій и контрибуцій на основѣ свободнаго самоопредѣленія націй.

5 Въ тѣхъ же цѣляхъ III Съѣздъ Совѣтовъ настаиваетъ на полномъ разрывѣ варварской политики буржуазной цивилизаціи, строившей благосостояніе эксплоататоровъ въ немногихъ избранныхъ націяхъ на порабощеніи сотенъ милліоновъ трудящагося населенія въ Азіи, въ колоніяхъ вообще, и въ малыхъ странахъ.

6 III Съѣздъ Совѣтовъ привѣтствуетъ политику Совѣта Народныхъ Комиссаровъ провозгласившаго полную независимость Финляндіи, начавшаго выводъ войскъ изъ Персіи, объявившаго свободу самоопредѣленія Арменіи.

ГЛАВА ЧЕТВЕРТАЯ.

7 III Всероссійскій Съѣздъ Совѣтовъ Р. С. и Кр. Депутатовъ полагаетъ, что теперь въ моментъ рѣшительной борьбы пролетаріата съ его эксплоататорами, эксплоататорамъ не можетъ быть мѣста ни въ одномъ изъ органовъ власти. Власть должна принадлежать цѣликомъ и исключительно трудящимся массамъ и ихъ полномочному представительству — Совѣтамъ Рабочихъ, Солдатскихъ и Крестьянскихъ Депутатовъ.

8 Вмѣстѣ съ тѣмъ, стремясь создать дѣйствительно свободный и добровольный, а слѣдовательно, тѣмъ болѣе полный и прочный, союзъ трудящихся классовъ всѣхъ націй Россіи III Съѣздъ Совѣтовъ ограничивается установленіемъ коренныхъ началъ Федераціи Совѣтскихъ Республикъ Россіи, предоставляя рабочимъ и крестьянамъ каждой націи принять самостоятельно рѣшеніе на своемъ собственномъ полномочномъ Совѣтскомъ съѣздѣ, желаютъ ли они и на какихъ основаніяхъ участвовать въ федеральномъ правительствѣ и въ остальныхъ федеральныхъ Совѣтскихъ учрежденіяхъ.

РАЗДѢЛЪ ВТОРОЙ.

Общія положенія конституціи Россійской Соціалистической Федеративной Совѣтской Республики.

ГЛАВА ПЯТАЯ.

9 Основная задача расчитанной на настоящій переходный моментъ конституціи Россійской Соціалистической Федеративной Совѣтской Республики заключается въ установленіи диктатуры городского и сельскаго пролетаріата и бѣднѣйшаго крестьянства въ видѣ мощной Всероссійской Совѣтской власти, въ цѣляхъ полнаго подавленія буржуазіи, уничтоженія эксплоатаціи человѣка человѣкомъ и водворенія соціализма, при которомъ не будетъ ни дѣленія на классы, ни государственной власти.

10 Россійская Республика есть свободное соціалистическое общество всѣхъ трудящихся Россіи. Вся власть въ предѣлахъ Россійской Соціалистической Федеративной Совѣтской Республики принадлежитъ всему рабочему населеніе страны, объединенному въ городскихъ и сельскихъ Совѣтахъ.

11 Совѣты областей, отличающихся особымъ бытомъ и національнымъ составомъ, могутъ объединяться въ автономные областные союзы, во главѣ которыхъ, какъ во главѣ всякихъ могущихъ быть образованными областныхъ объединеній вообще, стоятъ Областные Съѣзды Совѣтовъ и ихъ исполнительные органы.

Эти автономные областные союзы входятъ на началахъ федераціи въ Россійскую Соціалистическую Федеративную Совѣтскую Республику.

12 Верховная власть въ Россійской Соціалистической Федеративной Совѣтской Республикѣ принадлежитъ Всероссійскому Съѣзду Совѣтовъ, а въ періодъ между съѣздами — Всероссійскому Центральному Исполнительному Комитету.

13 Въ цѣляхъ обезпеченія за трудящимися дѣйствительной свободы совѣсти, церковь отдѣляется отъ государства и школа отъ церкви, а свобода религіозной и антирелигіозной пропаганды признается за всѣми гражданами.

14 Въ цѣляхъ обезпеченія за трудящимися дѣйствительной свободы выраженія своихъ мнѣній, Р. С. Ф. С. Р. уничтожаетъ зависимость печати отъ капитала и представляетъ въ руки рабочаго класса и крестьянской бѣдноты всѣ техническія и матеріальныя средства къ изданію газетъ, бро-

шюръ, книгъ и всякихъ другихъ произведеній печати и обезпечиваетъ ихъ свободное распространеніе по всей странѣ.

15 Въ цѣляхъ обезпеченія за трудящимися дѣйствительной свободы собраній, Р. С. Ф. С. Р., признавая право гражданъ Совѣтской Республики свободно устраивать собранія, митинги, шествія и т. п., представляетъ въ распоряженіе рабочаго класса и крестьянской бѣдноты всѣ пригодныя для устройства народныхъ собраній помѣщенія съ обстановкой, освѣщеніемъ и отопленіемъ.

16 Въ цѣляхъ обезпеченія за трудящимися дѣйствительной свободы союзовъ, Р. С. Ф .С. Р., сломивъ экономическую и политическую власть имущихъ классовъ и этимъ устранивъ всѣ препятствія, которыя до сихъ поръ мѣшали въ буржуазномъ обществѣ рабочимъ и крестьянамъ пользоваться свободой организаціи и дѣйствія, оказываетъ рабочимъ и бѣднѣйшимъ крестьянамъ всяческое содѣйствіе, матеріальное и иное, для ихъ объединенія и организаціи.

17 Въ цѣляхъ обезпеченія за трудящимися дѣйствительнаго доступа къ знанію, Р. С. Ф. С. Р. ставитъ своею задачею представить рабочимъ и бѣднѣйшимъ крестьянамъ полное и всестороннее безплатное образованіе.

18 Р. С. Ф. С. Р. признаетъ трудъ обязанностью всѣхъ гражданъ республики и провозглашаетъ лозунгъ: Не трудящійся да не ѣстъ!..

19 Въ цѣляхъ всемѣрной охраны завоеваній великой рабоче-крестьянской революціи, Р. С. Ф. С. Р. признаетъ обязанностью всѣхъ гражданъ Республики защиту соціалистическаго отечества и устанавливаетъ всеобщую воинскую повинность. Почетное право защищать революцію съ оружіемъ въ рукахъ предоставляется только трудящимся, на нетрудовые же элементы возлагается отправленіе иныхъ военныхъ обязанностей.

20 Исходя изъ солидарности трудящихся всѣхъ націй, Р. С. Ф. С. Р. представляетъ всѣ политическія права россійскихъ гражданъ иностранцамъ, проживающимъ на территоріи Россійской Республики для трудовыхъ занятій и принадлежащимъ къ рабочему классу или къ не пользующимся чужимъ трудомъ крестьянству, и признаетъ за мѣстными Совѣтами право представлять такимъ иностранцамъ, безъ всякихъ затруднительныхъ формальностей, права россійскаго гражданина.

21 Р. С. Ф. С. Р. предоставляетъ право убѣжища всѣмъ иностранцамъ, подвергавшимся преслѣдованію за политическія и религіозныя преступленія.

22 Р. С. Ф. С. Р., признавая равныя права за гражданами независимо отъ ихъ расовой и національной принадлежности, объявляетъ противорѣчащимъ основнымъ законамъ Республики установленіе или допущеніе какихъ-либо привилегій или преимуществъ на этомъ основаніи, а равно какое бы то ни было угнетеніе національныхъ меньшинствъ или ограниченіе ихъ равноправія.

23 Руководствуясь интересами рабочаго класса въ цѣломъ, Р. С. Ф. С. Р. лишаетъ отдѣльныхъ лицъ и отдѣльныя группы правъ, которыя используются ими въ ущербъ интересамъ соціалистической революціи.

Организація Центральной власти.

РАЗДѢЛЪ ТРЕТІЙ.

Конструкція Совѣтской власти.

ГЛАВА ШЕСТАЯ.

О Всероссійскомъ Съѣздѣ Совѣтовъ Рабочихъ, Крестьянскихъ, Казачьихъ и Красноармейскихъ Депутатовъ.

24 Всероссійскій Съѣздъ Совѣтовъ является высшей властью Россійской Соціалистической Федеративной Совѣтской Республики.

25 Всероссійскій Съѣздъ Совѣтовъ состоитъ изъ представителей, городскихъ Совѣтовъ, по расчету 1 депутатъ на 25.000 избирателей, и представителей губернскихъ съѣздовъ Совѣтовъ по расчету 1 депутатъ на 125 тысячъ жителей.

Примѣчаніе 1 Въ случаѣ, если Губерскій Съѣздъ Совѣтовъ не предшествуетъ Всероссійскому Съѣзду, то делегаты на послѣдній посылаются непосредственно Уѣздными Съѣздами.

Примѣчаніе 2 Въ случаѣ, если Областной Съѣздъ Совѣтовъ непосредственно предшествуетъ Всероссійскому Съѣзду, то делегаты на послѣдній могутъ быть посланы Областнымъ Съѣздомъ.

26 Всероссійскій Съѣздъ Совѣтовъ созывается Всероссійскимъ Центральнымъ Исполнительнымъ Комитетомъ не рѣже двухъ разъ въ годъ.

27 Чрезвычайный Всероссійскій Съѣздъ созывается Всероссійскимъ Центральнымъ Исполнительнымъ Комитетомъ по собственному почину или по требованію Совѣтовъ мѣстностей, насчитывающихъ не менѣе ⅓ всего населенія Республики.

28 Всероссійскій Съѣздъ Совѣтовъ избираетъ В. Ц. И. К. въ числѣ не свыше 200 человѣкъ.

29 Всероссійскій Ц. И. К. всецѣло отвѣтственненъ передъ Всероссійскимъ Съѣздомъ Совѣтовъ.

30 Въ періодъ между Съѣздами высшей властью Республики является Всероссійскій Центральный Исполнительный Комитетъ.

ГЛАВА СЕДЬМАЯ.

О Всероссійскомъ Центральномъ Исполнительномъ Комитетѣ.

31 В. Ц. И. К. является высшимъ законодательнымъ, распорядительнымъ и контролирующимъ органомъ Р. С. Ф. С. Р.

32 В. Ц. И. К. даетъ общее направленіе дѣятельности рабоче-крестьянскаго правительства и всѣхъ органовъ Совѣтской власти въ странѣ, объединяетъ и согласуетъ работы по законодательству и управленію и наблю-

даетъ за проведеніемъ въ жизнь Совѣтской конституціи, постановленій Всероссійскихъ Съѣздовъ Совѣтовъ и центральныхъ органовъ Совѣтской власти.

33 В. Ц. И. К. разсматриваетъ и утверждаетъ проекты декретовъ и иныя предложенія, вносимыя Совѣтомъ Народныхъ Комиссаровъ или отдѣльными вѣдомствами, а также издаетъ собственные декреты и распоряженія.

34 В. Ц. И. К. созываетъ Всероссійскій Съѣздъ Совѣтовъ, которому представляетъ отчетъ о своей дѣятельности и доклады по общей политикѣ и отдѣльнымъ вопросамъ.

35 В. Ц. И. К. образуетъ Совѣтъ Народныхъ Комиссаровъ для общаго управленія дѣлами Р. С. Ф. С. Р. и отдѣлы (народные комиссаріаты) для руководства отдѣльными отраслями управленія.

36 Члены В. Ц. И. К. работаютъ въ отдѣлахъ (народныхъ комиссаріатахъ) или выполняютъ особыя порученія В. Ц. И. К.

ГЛАВА ВОСЬМАЯ.

О Совѣтѣ Народныхъ Комиссаровъ.

37 Совѣту Нар. Ком. принадлежитъ общее управленіе дѣлами Р. С. Ф. С. Р.

38 Въ осуществленіе этой задачи Сов. Нар. Ком. издаетъ декреты, распоряженія, инструкціи и вообще принимаетъ всѣ мѣры, необходимыя для правильнаго и быстраго теченія государственной жизни.

39 О всѣхъ своихъ постановленіяхъ и рѣшеніяхъ Сов. Нар. Ком. немедленно сообщаетъ В. Ц. И. К.

40 В. Ц. И. К. вправѣ отмѣтить или пріостановить всякое постановленіе или рѣшеніе Сов. Нар. Ком.

41 Всѣ постановленія и рѣшенія Сов. Нар. Ком., имѣющія крупное обще-политическое значеніе, представляются на разсмотрѣніе и утвержденіе В. Ц. И. К.

Примѣчаніе. Мѣропріятія, требующія неотложнаго выполненія, могутъ быть осуществлены Сов. Нар. Ком. непосредственно.

42 Члены Сов. Нар. Ком. стоятъ во главѣ отдѣльныхъ народныхъ комиссаріатовъ.

43 Народныхъ комиссаріатовъ образуются 17, а именно:

а) по иностраннымъ дѣламъ;
б) по военнымъ дѣламъ;
в) по морскимъ дѣламъ;
г) по внутреннихъ дѣлъ;
д) юстиціи;
е) труда;
ж) соціальнаго обезпеченія;
з) народнаго просвѣщенія;
и) почтъ и телеграфовъ;
і) по національнымъ дѣламъ.
к) финансовъ.

л) путей сообщенія.
м) земледѣлія.
н) торговли и промышленности.
о) народнаго продовольствія.
п) государственнаго контроля.
р) Высшій Сов. Нар. Хозяйства.
с) здравосохраненія.

44 При каждомъ Народномъ Комиссарѣ, подъ его предсѣдательствомъ, образуется Коллегія, члены которой утверждаются Сов. Нар. Комиссаровъ.

45 Народный Комиссаръ вправѣ единолично принимать рѣшенія по всѣмъ вопросамъ, подлежащимъ вѣдѣнію соотвѣтствующаго комиссаріата, доводя о нихъ до свѣдѣнія коллегіи. Въ случаѣ несогласія коллегіи съ тѣмъ или инымъ рѣшеніемъ Народнаго Комиссара, коллегія, не пріостанавливая исполненія рѣшенія, можетъ обжаловать его въ Совѣтъ Народныхъ Комиссаровъ или въ Президіумъ В. Ц. И. К.

То же право обжалованія принадлежитъ и отдѣльнымъ членамъ коллегіи.

46 Совѣтъ Народныхъ Комиссаровъ всецѣло отвѣтственъ передъ Всероссійскимъ Съѣздомъ Совѣтовъ и В. Ц. И. К.

47 Народные Комиссары и коллегіи при Народныхъ Комиссаріатахъ всецѣло отвѣтственны передъ Совѣтомъ Народныхъ Комиссаровъ и передъ В. Ц. И. К.

48 Званіе Народнаго Комиссара принадлежитъ исключительно членамъ Совѣта Народныхъ Комиссаровъ, вѣдающаго общими дѣлами Р. С. Ф. С. Р., и никакимъ инымъ представителямъ Совѣтской власти какъ въ центрѣ, такъ и на мѣстахъ присваиваемо быть не можетъ.

ГЛАВА ДЕВЯТАЯ.

О предметахъ вѣдѣнія Всероссійскаго Съѣзда Совѣтовъ и Всероссійскаго Центральнаго Исполнительнаго Комитета.

49 Вѣдѣнію Всероссійскаго Съѣзда Совѣтовъ и Всероссійскаго Центр. Исп. Ком. подлежатъ всѣ вопросы общегосударственнаго значенія, какъ-то:

а) Утвержденіе, измѣненіе и дополненіе конституціи Р. С. Ф. С. Р.

б) Общее руководство всей внѣшней и внутренней политикой Р. С. Ф. С. Р.

в) Установленіе и измѣненіе границъ, а равно отчужденіе частей территорій Р. С. Ф. С. Р. или принадлежащихъ ей правъ.

г) Установленіе границъ и компетенціи областныхъ Совѣтскихъ союзовъ входящихъ въ составъ Р. С. Ф. С. Р. ,а также разрѣшеніе споровъ между ними.

д) Принятіе въ составъ Р. С. Ф. С. Р. новыхъ сочленовъ Совѣтской Республики и признаніе выхода изъ Россійской Федераціи отдѣльныхъ частей ея.

е) Общее административное раздѣленіе территоріи Р. С. Ф. С. Р. и

утвержденіе областныхъ объединеній.

ж) Установленіе и измѣненіе ситемы мѣръ, вѣсовъ и денегъ на территоріи Р. С. Ф. С. Р.

з) Сношенія съ иностранными государствами, объявленіе войны и заключеніе мира.

и) Заключеніе займовъ, таможенныхъ и торговыхъ договоровъ, а равно финасовыхъ соглашеній.

к) Установленіе основъ и общаго плана всего народнаго хозяйства и отдѣльныхъ его отраслей на территоріи Р. С. Ф. С. Р.

л) Утвержденіе бюджета Р. С. Ф. С. Р.

м) Установленіе общегосударственныхъ налоговъ и повинностей.

н) Установленіе основъ организаціи вооруженныхъ силъ Р. С. Ф. С. Р.

о) Общегосударственное законодательство, судоустройство и судопроизводство, гражданское, уголовное законодательство и пр.

п) Назначеніе и смѣщеніе какъ отдѣльныхъ членовъ С. Н. К., такъ и всего С. Н. К. въ цѣломъ, а также утвержденіе предсѣдателя С. Н. К.

р) Изданіе общихъ постановленій о пріобрѣтеніи и утратѣ правъ россійскаго гражданства и о правахъ иностранцевъ на территоріи Республики.

с) Право амнистіи, общей и частичной.

50 Сверхъ перечисленныхъ вопросовъ, вѣдѣнію Всероссійскаго Съѣзда Совѣтовъ и Всероссійскаго Ц. И. К. подлежатъ всѣ вопросы, которые они признаютъ подлежащими ихъ разрѣшенію.

51 Исключительному вѣдѣнію Всероссійскаго Съѣзда Совѣтовъ подлежатъ:

а) установленіе, дополненіе и измѣненіе основныхъ началъ Совѣтской конституціи:

б) ратификація мирныхъ договоровъ.

52 Разрѣшеніе вопросовъ указанныхъ въ пунктѣ в и з ст. 1, предоставляется Всероссійскому Ц. И. К. лишь при невозможности созыва Всероссійскаго Съѣзда Совѣтовъ.

Б. Организація Совѣтской власти на мѣстахъ.

ГЛАВА ДЕСЯТАЯ.

О съѣздахъ Совѣтовъ.

53 Съѣзды Совѣтовъ составляются слѣдующимъ образомъ:

а) Областные — изъ представителей городскихъ Совѣтовъ и уѣздныхъ съѣздовъ, по расчету 1 депутатъ на 25 тысячъ жителей, а отъ городовъ по 1 депутату на 5 тысячъ избирателей, но не болѣе 500 делегатовъ на всю область, — либо изъ представителей губернскихъ съѣздовъ Совѣтовъ. избираемыхъ по той же нормѣ, если этотъ съѣздъ собирается непосредственно передъ областнымъ съѣздомъ.

б) Губернскіе (окружные — изъ представитилей городскихъ Совѣтовъ и волостныхъ съѣздовъ по расчету 1 депутатъ на 10 тысячъ жителей, а отъ городовъ по 1 депутату на 2 тысячи избирателей, но не свыше 300 депутатовъ на всю губернію (кругъ), причемъ въ случаѣ созыва уѣзднаго

съѣзда Совѣтовъ непосредственно передъ губернскимъ, выборы производятся по той же нормѣ не волостными, а уѣзднымъ съѣздомъ.

в) Уѣздные (районные) — изъ представителей сельскихъ Совѣтовъ по расчету 1 депутатъ на 1 тысячу жителей, но не свыше 300 депутатовъ на весь уѣздъ (районъ).

г) Волостные — изъ представителей всѣхъ сельскихъ Совѣтовъ волости, по расчету 1 депутатъ на каждые 10 членовъ Совѣта.

Примѣчаніе 1. Въ уѣздныхъ съѣздахъ участвуютъ представители Совѣтовъ городовъ, населеніе которыхъ не превышаетъ 10 тысячъ человѣкъ; сельскіе Совѣты мѣстностей, насчитывающихъ менѣе 1 тысячи человѣкъ населенія, для избранія депутатовъ на уѣздный съѣздъ объединяются.

Примѣчаніе 2. Сельскіе Совѣты, насчитывающіе менѣе 10 членовъ, посылаютъ на волостной Съѣздъ по 1 представителю.

54 Съѣзды Совѣтовъ созываются соотвѣтствующими по территоріи исполнительными органами Совѣтской власти (Исполнительными Комитетами) по усмотрѣнію послѣднихъ или по требованію Совѣтовъ мѣстностей, насчитывающихъ не менѣе ⅓ всего населенія даннаго района, но, во всякомъ случаѣ, не рѣже двухъ разъ въ годъ по области, одного раза въ три мѣсяца по губерніи и уѣздамъ, и одного раза въ мѣсяцъ по волости.

55 Съѣздъ Совѣтовъ (областной, губернскій, уѣздный, волостной) избираетъ свой исполнительный органъ — Исполнительный Комитетъ, число членовъ котораго не должно превышать а) по области у губерніи — 25, б) по уѣзду — 20, в) по волости — 10. Исполнительный Комитетъ всецѣло отвѣтственъ передъ избравшимъ его Съѣздомъ Совѣтовъ.

56 Въ границахъ своего вѣдѣнія Съѣздъ Совѣтовъ (областной, губернскій, уѣздный, волостной) есть высшая въ предѣлахъ данной территоріи власть, въ періодъ же между съѣздами такой властью является Исполнительный Комитетъ.

ГЛАВА ОДИННАДЦАТАЯ.

О Совѣтахъ Депутатовъ.

57 Совѣты депутатовъ образуются:

а) Въ городахъ — по расчету 1 депутатъ на каждую 1.000 человѣкъ населенія, но въ числѣ не менѣе 50 и не болѣе 100 членовъ.

б) Въ селеніяхъ (деревняхъ, селахъ, станицахъ, мѣстечкахъ, городахъ съ населеніемъ менѣе 10.000 человѣкъ, аулахъ, хуторахъ и проч. — по расчету 1 депутатъ на каждые 100 человѣкъ населенія, но въ числѣ не менѣе 3 и не болѣе 50 депутатовъ на каждое селеніе.

Срокъ полномочій депутатовъ — 3 мѣсяца.

Примѣчаніе. Въ тѣхъ сельскихъ мѣстностяхъ, гдѣ это будетъ признано осуществимымъ, вопросы управленія разрѣшаются общимъ собраніемъ избирателей даннаго селенія непосредственно.

58 Для текущей работы Совѣтъ Депутатовъ избираетъ изъ своей сре-

ды исполнительный органъ (Исполнительный Комитетъ), въ количествѣ не свыше 5 человѣкъ въ селеніяхъ, а въ городахъ по расчету 1 на каждые 50 членовъ, но не менѣе 3 и не болѣе 15 (Петербургъ и Москва не болѣе 40) Исполнительный Комитетъ всецѣло отвѣтственъ передъ избравшимъ его Совѣтомъ.

59 Совѣтъ Депутатовъ созывается Исполнительнымъ Комитетомъ по усмотрѣнію послѣдняго или по требованію не менѣе половины членовъ Совѣта, но не рѣже 1 раза въ недѣлю въ городахъ и 2 раза въ недѣлю въ селеніи.

60 Въ границахъ своего вѣдѣнія Совѣтъ, а въ случаѣ, предусмотрѣнномъ въ § 57 (примѣчаніе), общее собраніе избирателей есть высшая въ предѣлахъ данной территоріи власть.

ГЛАВА ДВѢНАДЦАТАЯ.

О предѣлахъ вѣдѣнія органовъ Совѣтской власти на мѣстахъ.

61 Областные, губернскіе, уѣздные и волостные органы Совѣтской власти, а также Совѣты Депутатовъ имѣютъ предметъ своей дѣятельности:

а) проведеніе въ жизнь всѣхъ постановленій соотвѣтствующихъ высшихъ органовъ Совѣтской власти.

б) принятіе всѣхъ мѣръ къ поднятію данной территоріи въ культурномъ и хозяйственномъ отношеніяхъ.

в) разрѣшеніе всѣхъ вопросовъ, имѣющихъ чисто мѣстное (для данной территоріи) значеніе.

г) объединеніе всей Совѣтской дѣятельности въ предѣлахъ данной территоріи.

62 Съѣздамъ Совѣтовъ и ихъ Исполнительнымъ Комитетамъ принадлежитъ право контроля надъ дѣятельностью мѣстныхъ Совѣтовъ (т.-е. областнымъ — право контроля надъ всѣми Совѣтами данной области, губернскимъ — надъ всѣми Совѣтами данной губерніи, кромѣ городскихъ, не входящихъ въ составъ уѣздныхъ съѣздовъ, и т. д.), а областнымъ и губернскимъ съѣздамъ и ихъ Исполнительнымъ Комитетамъ — кромѣ того, право отмѣны рѣшеній дѣйствующихъ въ ихъ районѣ Совѣтовъ, съ извѣщеніемъ объ этомъ въ важнѣйшихъ случаяхъ Центральной Совѣтской власти.

63 Для выполненія возложенныхъ на органы Совѣтской власти задачъ при Совѣтахъ (городскихъ и сельскихъ) и Исполнительныхъ Комитетахъ (областныхъ, губернскихъ, уѣздныхъ и волостныхъ) образуются соотвѣтствующіе отдѣлы во главѣ съ завѣдующими отдѣлами.

РАЗДѢЛЪ ЧЕТВЕРТЫЙ.

Активное и пассивное избирательное право.

ГЛАВА ТРИНАДЦАТАЯ.

64 Правомъ избирать и быть избранными въ Совѣты пользуются, независимо отъ вѣроисповѣданія, національности, осѣдлости и т. д. слѣдующіе обоего пола граждане Россійской Соціалистической Федеративной Совѣтской Республики, коимъ ко дню выборовъ исполнилось восемнадцать лѣтъ.

а) Всѣ добывающіе средства къ жизни производительнымъ и общественно-полезнымъ трудомъ, а также лица, занятыя домашнимъ хозяйствомъ, обезпечивающимъ для первыхъ возможность производительнаго труда, какъ-то рабочіе и служащіе всѣхъ видовъ и категорій, занятые въ промышленности, торговлѣ, сельскомъ хозяйствѣ и проч., крестьяне и казаки-земледѣльцы, не пользующіеся наемнымъ трудомъ съ цѣлью извлеченія прибыли.

б) Солдаты Совѣтской арміи и флота.

в) Граждане, входящіе въ категоріи, перечисленныя въ пунктахъ 1 и 2 статьи 64, потерявшіе въ какой-либо мѣрѣ трудоспособность.

Примѣчаніе 1. Мѣстные Совѣты могутъ, съ утвержденія Центральной власти, понижать установленную въ настоящей статьѣ возрастную норму.

Примѣчаніе 2. Изъ лицъ, не вступившихъ въ число россійскихъ гражданъ, пользуются активнымъ и пассивнымъ избирательнымъ правомъ также лица, указанныя въ ст. 20 (Раздѣлъ второй, глава пятая).

65 Не избираютъ и не могутъ быть избранными, хотя бы они входили въ одну изъ вышеперечисленныхъ категорій:

а) лица, прибѣгающія къ наемному труду съ цѣлью извлеченія прибыли.

б) лица, живущія на нетрудовой доходъ, какъ то: проценты съ капитала, доходы съ предпріятій, поступленія съ имущества и т. п.

в) частные торговцы, торговые и коммерческіе посредники;

г) монахи и духовные служители церковныхъ и религіозныхъ культовъ:

д) служащіе и агенты бывшей полиціи, особаго корпуса жандармовъ и охранныхъ отдѣленій, а также члены царствовавшаго въ Россіи дома;

е) лица, признанныя въ установленномъ порядкѣ душевно-больными или умалишенными, а равно лица, состоящія подъ опекой;

ж) лица, осужденныя за корыстныя и порочащія преступленія, на срокъ, установленный закономъ или судебнымъ приговоромъ.

ГЛАВА ЧЕТЫРНАДЦАТАЯ.

О производствѣ выборовъ.

66 Выборы производятся согласно установившимся обычаямъ, въ дни устанавливаемые мѣстными Совѣтами.

67 Выборы производятся въ присутствіи избирательной комиссіи и представителей мѣстнаго Совѣта.

68 Въ тѣхъ случаяхъ, когда присутствіе представителя Совѣтской власти оказывается технически невозможнымъ, его замѣняетъ предсѣдатель избирательной комиссіи, а за отсутствіемъ таковаго, предсѣдатель избирательнаго собранія.

69 О ходѣ и результатѣ выборовъ составляется протоколъ за подписью членовъ избирательной комиссіи и представителя Совѣта.

70 Подробный порядокъ производства выборовъ, а равно участіе въ нихъ профессіональныхъ и иныхъ рабочихъ организацій, опредѣляется мѣстными Совѣтами, согласно инструкціи В. Ц. И. К.

ГЛАВА ПЯТНАДЦАТАЯ.

О провѣркѣ и отмѣнѣ выборовъ и объ отзывѣ Депутатовъ.

71 Весь матеріалъ по производству выборовъ поступаетъ въ соотвѣтственный Совѣтъ.

72 Совѣтъ для провѣрки выборовъ назначаетъ мандатную комиссію.

73 О результатахъ провѣрки мандатная комиссія докладываетъ Совѣту.

74 Совѣтъ рѣшаетъ вопросъ объ утвержденіи спорныхъ кандидатовъ.

75 Въ случаѣ неутвержденія того или иного кандидата, Совѣтъ назначаетъ новые выборы.

76 Въ случаѣ неправильности выборовъ въ цѣломъ, вопросъ объ отмѣнѣ выборовъ разрѣшается высшимъ по порядку органомъ Совѣтской власти.

77 Послѣдней инстанціей по кассаціи Совѣтскихъ выборовъ является В. Ц. И. К.

78 Избиратели, пославшіе въ Совѣтъ депутата, имѣютъ право во всякое время отозвать его и произвести новые выборы, согласно общему положенію.

РАЗДѢЛЪ ПЯТЫЙ.

Бюджетное право.

ГЛАВА ШЕСТНАДЦАТАЯ.

79 Финасовая политика Р. С. Ф. С. Р. въ настоящій переходный моментъ диктатуры трудящихся способствуетъ основной цѣли экспропріяціи буржуазіи и подготовленія условій для всеобщаго равенства гражданъ Республики въ области производства и распредѣленія богатствъ. Въ этихъ цѣляхъ она ставитъ себѣ задачей представить въ распоряженіе органовъ Совѣтской власти всѣ необходимыя средства для удовлетворенія мѣстныхъ и общегосударственныхъ нуждъ Совѣтской Республики, не останавливаясь передъ вторженіемъ въ право частной собственности.

80 Государственные доходы и расходы Россійской Соціалистической Федеративной Совѣтской Республики объединяются въ общегосударственномъ бюджетѣ.

81 Всероссійскій Съѣздъ Совѣтовъ или Всероссійскій Центральный Исполнительный Комитетъ опредѣляютъ, какіе виды доходовъ и сборовъ входятъ въ общегосударственный бюджетъ и какіе поступаютъ въ распоряженіе мѣстныхъ Совѣтовъ, а равно устанавливаютъ предѣлы обложенія.

82 Совѣты устанавливаютъ обложеніе налогами и сборами исключительно на нужды мѣстнаго хозяйства. Потребности общегосударственныя удовлетворяются за счетъ средствъ, отпускаемыхъ изъ государственнаго казначейства.

83 Ни одинъ расходъ изъ средствъ государственнаго казначейства не можетъ быть произведенъ безъ представленія на него кредита въ росписи государственныхъ доходовъ и расходовъ или путемъ изданія особаго постановленія Центральной власти.

84 На удовлетвореніе потребностей, имѣющихъ общегосударственное значеніе, въ распоряженіе мѣстныхъ Совѣтовъ предоставляются подлежащими Народными Комиссаріатами необходимые кредиты изъ государственнаго казначейства.

85 Всѣ предоставленные Совѣтамъ кредиты изъ средствъ государственнаго казначейства, а равно кредиты, утвержденные по смѣтамъ на мѣстныя нужды, расходуются ими въ предѣлахъ смѣтныхъ подраздѣленій (параграфы и статьи) по прямому назначенію и не могутъ быть обращаемы на удовлетвореніе какихъ-либо иныхъ потребностей безъ особаго постановленія В. Ц. И. К. и С . Н. К.

86 Мѣстные Совѣты составляютъ полугодовыя и годовыя смѣты доходовъ и расходовъ на мѣстныя нужды. Смѣты сельскихъ и волостныхъ Совѣтовъ и Совѣтовъ городовъ, участвующихъ въ уѣздныхъ съѣздахъ, а также смѣты уѣздныхъ органовъ Совѣтской власти утверждаются соотвѣтственно губернскими и областными съѣздами или ихъ Исполнительными Комитетами, смѣты городскихъ, губернскихъ и областныхъ органовъ Совѣтской власти утверждаются Всероссійскимъ Центральнымъ Исполнительнымъ Комитетомъ и Совѣтомъ Народныхъ Комиссаровъ.

87 На расходы, не предусмотрѣнные смѣтами, а также, въ случаѣ недостаточности смѣтныхъ назначеній, Совѣты испрашиваютъ дополнительные кредиты у подлежащихъ народныхъ Комиссаріатовъ.

88 Въ случаѣ недостаточности мѣстныхъ средствъ для удовлетворенія мѣстныхъ потребностей, необходимыя для покрытія неотложныхъ расходовъ пособія или ссуды изъ средствъ государственнаго казначейства мѣстнымъ Совѣтамъ разрѣшаются Всероссійскимъ Центральнымъ Исполнительнымъ Комитетомъ и Совѣтомъ Народныхъ Комиссаровъ.

РАЗДѢЛЪ ШЕСТОЙ.

О гербѣ и флагѣ Россійской Соціалистической Федеративной Совѣтской Республики.

ГЛАВА СЕМНАДЦАТАЯ.

89 Гербъ Р. С. Ф. С. Р. состоитъ изъ изображеній на красномъ фонѣ

въ лучахъ солнца золотыхъ серпа и молота, помѣщенныхъ крестъ на крестъ рукоятками книзу, окруженныхъ вѣнцомъ изъ колосьевъ, и съ надписью:

а) Россійская Соціалистическая Федеративная Совѣтская Республика.

и б) Пролетаріи всѣхъ странъ, соединяйтесь!

90 Торговый, морской и военный флагъ Р. С. Ф. С. Р. состоитъ изъ полотнища краснаго (алаго) цвѣта, въ лѣвомъ углу котораго, у древка, наверху, помѣщены золотыя буквы Р. С. Ф. С. Р. или надпись Россійская Соціалистическая Федеративная Совѣтская Республика.

Предсѣдатель V Всеросс. Съѣзда Сов. и В. Ц. И. К. Я. М. Свердловъ:

Члены Президіума В. Ц. И. К. Аванесовъ В. А., Владимирскій М. Ф., Митрофановъ А., Розинъ Ф., Теодоровичъ Г. И., Сосновскій Л. С., Смидовичъ П. П.

Секретарь В. Ц. И. К. В. А. Аванесовъ.

Этотъ основной законъ вступаетъ въ дѣйствіе съ момента его опубликованія въ окончательной формѣ въ «Извѣстіяхъ В. Ц. И. К.» Онъ долженъ быть распубликованъ всѣми мѣстными органами Совѣтской власти и выставленъ во всѣхъ Совѣтскихъ учрежденіяхъ на видномъ мѣстѣ.

5-й Съѣздъ поручаетъ Народному Комиссаріату Просвѣщенія ввести во всѣхъ безъ изъятія школахъ и учебныхъ заведеніяхъ Россійской Республики изученіе основныхъ положеній настоящей конституціи, а равно и ихъ разъясненіе и истолкованіе.

РАСКАЯВШЕЙСЯ РОССІИ.

Не въ пьянствѣ похвальбы безумной,
Не въ пьянствѣ гордости слѣпой
Не въ буйствѣ смѣха, пѣсни шумной
Не съ звономъ чаши круговой;
Но въ силѣ трезвенной смиренья
И обновленной чистоты,
На дѣло грознаго служенья
Въ кровавый бой предстала Ты.

О, Русь моя! какъ мужъ разумный,
Сурово совѣсть допросивъ,
Съ душою свѣтлой, многодумной,
Идетъ на Божескій призывъ:
Такъ, исцѣливъ болѣзнь порока
Сознаньемъ, скорбью и стыдомъ,
Предъ міромъ стала Ты высоко.
Въ сіяніи новомъ и святомъ!

Иди! Тебя зовутъ народы
И, совершивъ свой братскій пиръ,
Даруй имъ даръ святой свободы,
Дай мысли жизнь, дай жизни миръ!
Иди! Свѣтла Твоя дорога:
Въ душѣ любовь, въ десницѣ громъ,
Грозна, прекрасна — Ангелъ Бога —
Съ огнесверкающимъ челомъ.

А. С. Хомяковъ.

Русскіе рубли, выпущенные правительст. Керенскаго. Натуральная величина.

Совѣтскій рубль. Натуральная величина. Въ центрѣ надпись: Пролетаріи всѣхъ странъ, соединяйтесь!

Рубли генерала Юденича: Натуральная величина. Подписи Юденича и Ст. Ліанозова. «Поддѣлка преслѣдуется по всей строгости законовъ военнаго времени». На оборотной сторонѣ надпись: «Подлежитъ обмѣну на государственные кредитные билеты порядкомъ и въ сроки, указываемые Петроградской конторой Государственнаго Банка».

СОВѢТЪ НАРОДНЫХЪ КОМИССАРОВЪ
РОССІЙСКОЙ СОЦІАЛИСТИЧЕСКОЙ ФЕДЕРАТИВНОЙ СОВѢТСКОЙ РЕСПУБЛИКИ.

Предсѣдатель	— **Николай Ленинъ**
1. Иностранныхъ Дѣлъ	— **Чичеринъ, Григорій Васильевичъ**
2. Военный и Морской	— **Левъ Троцкій**
3. Внутреннихъ Дѣлъ	**Петровскій Г. А.**
4. Юстиціи	**Штучка В. И.**
5. Труда	**Шмидтъ В. В.**
6. Общественнаго призрѣнія	**Коллонтай А. М.**
7. Просвѣщенія	**Луначарскій, Анатолій Васильевичъ**
8. Почтъ и Телеграфовъ	**Подбѣлскій В. Н.**
9. Національностей	**Сталинъ И. И.**
10. Финансовъ	**Крестинскій Н. Н.**
11. Путей Сообщенія	**Красинъ Л. В.**
12. Земледѣлія	**Середа С. П.**
13. Торговли и Промышленности	**Красинъ Л. В.**
14. Снабженія	**Н. Брухмановъ**
15. Государственный Контроль	. . . . .
16. Высшій Совѣтъ Народ. Хозяйства.	**Рыковъ, Алексѣй Ивановичъ**
17. Общественнаго Здравія	**Н. Сѣмяшко**

ЦЕНТРАЛЬНЫЙ ИСПОЛНИТЕЛЬНЫЙ КОМИТЕТЪ
ВСЕРОССІЙСКАГО СЪѢЗДА СОВѢТОВЪ,
Избранный Седьмымъ Всероссійскимъ Съѣздомъ Совѣтовъ 10 декабря 1919 года:

Предсѣдатель Ц. И. Комитета **М. М. Калининъ**

Президіумъ
Центральнаго Исполнительнаго Комитета:

М. М. Калининъ,	**А. И. Рыковъ**
Л. Б. Каменевъ	**В. И Невскій**
М. А. Лутовиновъ	**Н. Н. Бухаринъ**
М. Е. Бадаевъ	**А. С. Киселевъ**
Т. В. Сапроновъ	**М. К. Мурановъ**
А. С. Енукидзе	**Х. Г. Раковскій**

Члены Ц. И. Комитета: 1) М. М. Калининъ, 2) В. И. Ленинъ, 3) Л. Д. Троцкій, 4) Г. Е. Зиновьевъ, 5) Л. Б. Каменевъ, 6) Н. Н. Крестинскій, 7) Н. И. Бухаринъ, 8) Ф. Г. Дзержинскій, 9) И. И. Сталинъ, 10) Х. Г. Раковскій, 11) К. В. Радекъ, 12) М. К. Мурановъ, 13) Л. П. Серебряновъ, 14) М. П. Томскій, 15) А. И. Рыковъ, 16) М. Ф. Владимирскій, 17) Г. Е. Евдокимовъ, 18) А. С. Енукидзе, 19) Л. В. Красинъ, 20) Д. К. Курскій, 21) Г. И. Петровскій, 22) Л. С. Сосновскій, 23) Т. В. Сапроновъ, 24) Г. В. Чичеринъ, 25) В. Н. Максимовскій, 26) В. А. Аванесовъ, 27) В. И. Невскій, 28) Г. Н. Мельничанскій, 29) Д. В. Рязановъ, 30) М. Н. Покровскій, 31) В. В. Шмидтъ, 32) Е. И. Ярославскій, 33) М. М. Лашевичъ, 34) Оболенскій-Осинскій, 35) В. И. Стучко, 36) А. Б. Смирновъ, 37) А. В. Цурюпа, 38) А. Г. Бѣлобородовъ, 39) М. А. Лутовиновъ, 40) Козыревъ, 41) А. Самошконъ, 42) С. П. Середа, 43) А. М. Коллонтай, 44) Г. В. Цитеровичъ, 45) И. И. Кутузовъ, 46) Н. М. Апселовичъ, 47) А. С. Киселевъ, 48) В. Н. Подбѣлскій, 49) Н. К. Ульянова, 50) К. Г. Максимовкъ, 51) Чубарь, 52) В. П. Ногинъ, 53) Н. В. Крыленко, 54) Сергѣевъ, (Артемъ), 55) И. Г. Смидовичъ, 56) Шляпниковъ, 57) Е. Д. Стасова, 58) Н. И. Ивановъ, 59) А. Ф. Мясниковъ, 60) Шаровъ, 61) Ю. М. Стекловъ, 62) Н. А. Пятницкій, 63) И. А. Анинъ, 64) Ш. Х. Еліава, 65) Е. Н. Игнатовъ, 66) И. П. Смилга, 67) В. П. Милютинъ, 68) Д. В. Коссіоръ, 69) М. А. Ларинъ, 70) Ишенкре, 71) В. П. Медвѣдевъ, 72) А. Я. Юровъ, 73) Знаунетскій, 74) Авиловъ-Глѣбовъ, 75) М. Е. Бадаевъ, 76) С. С. Пестковскій, 77) Саидъ-Галіевъ Саибъ Гирей, 78) Васильевъ, 79) Разинъ, 80) Клингеръ, 81) Г. Мясниковъ, 82) Борисовъ (Даниленко), 83) Онковъ, 84) Сулковскій, 85) Панковъ, 86) Васильевъ, 87) Луначарскій, 88) Раскольчинъ, 89) Мураловъ). Остальные члены Всего 192 членовъ.

Кандидаты къ нимъ: 1) Капсукасъ-Мицковичъ, 2) Смирновъ, 3) Берзинъ-Винтеръ) 4) Бокинъ, 5) Мануильскій, 6) Восковъ, 7) Раскольниковъ, 8) Яковлева, 9) Бубновъ, 10) Преображенскій, 11) Сокольниковъ, 12) Фоминъ, 13) Фокинъ, 14) Лебедевъ, 16) Жолковъ, 17) Подвоискій, 18) Барановъ, 19) Новгородцева, 20) Петерсъ, 21) Лованов, 22) Удлоновъ, 23) Озолъ, 24) Кроль, 25) Кураевъ, 26) Антоновъ, 27) Вронскій 28) Кингисенъ, 29) Литвиновъ, 30) Родзутакъ и прочіе. Всего 66 кандидатовъ.

ЛЕНИНЪ ВЪ АМЕРИКАНСКОЙ ПЕЧАТИ.

Большая американская пресса начала удѣлять вниманіе Ленину съ середины 1917 года. Въ началѣ онъ неизмѣнно выставлялся какъ извѣстный нѣмецкій шпіонъ и подкупленный агентъ Кайзера. Послѣ большевистскаго переворота и въ теченіе почти всего 1918 года большія газеты начинаютъ рисо-

Ленинъ, (Владимиръ Ильичъ Ульяновъ)

вать иную картину. Ленинъ представляется въ видѣ демоническаго фанатика заливающаго всю Россію кровью и стремящагося зажечь повсюду пожаръ міровой революціи. Въ 1919 году подъ вліяніемъ многочисленныхъ выступленій посѣтившихъ Россію полковника Робинса и газетныхъ корреспонденцій, Артура Ренсома и Улліямса, а также въ виду измѣнившагося международнаго положенія, тонъ прессы въ оцѣнкѣ Ленина снова мѣняется. Начинаютъ появляться замѣтки, изображающія Премьера Совѣтской Россіи какъ крупнаго государственнаго дѣятеля и человѣка высокихъ личныхъ качествъ.

Въ этомъ отношеніи интересной представляется статья Артура Брисбейна, напечатанная въ воскресномъ номерѣ Газеты Нью-Іоркъ Американъ отъ 23 ноября 1919 года. Означенная газета, имѣющая тиражъ около одного милліона экземпляровъ, является самой большой газетой въ Соединенныхъ Штатахъ Артуръ Брисбейнъ принадлежитъ къ числу наиболѣе выдающихся американскихъ публицистовъ. Его статья о Ленинѣ представляется весьма характерной, какъ показатель настроенія американской прогрессивной мысли.

»Самымъ таинственнымъ и важнымъ характеромъ въ мірѣ — начинаетъ Брисбейнъ, — является въ настоящее время Владимиръ Ильичъ Ульяновъ, извѣстный подъ именемъ Ленина, хотя это и не его имя. Это — одно изъ многихъ именъ, которыми онъ подписывалъ книги и брошюры въ тѣ дни, когда каждая такая брошюра могла стоить ему жизни. Теперь ОНЪ рѣшаетъ въ Россіи, кто долженъ быть лишенъ жизни и кто долженъ сохранить жизнь.

Кто бы онъ ни былъ, Ленинъ есть лидеръ самой великой, самой странной и до сего момента самой успѣшной и послѣдовательной революціи, какую когда-либо видывалъ міръ. ОНЪ можетъ быть убитымъ прежде, чѣмъ эта статья увидитъ свѣтъ. ОНЪ можетъ, подобно другимъ революціонерамъ, дожить до момента, когда революція сдѣлается правительствомъ, ОНЪ представляетъ опредѣленную политику, ОНЪ — глава первой значительной революціи, начатой рабочими.

На будущее Брисбейнъ смотритъ такъ:

Можетъ быть Ленина и настигнетъ какая-нибудь пуля, выпущенная за деньги или болѣе вѣроятно въ виду разницы революціонныхъ мнѣній.

Робеспьеръ убилъ Дантона, толпа убила Робеспьера; Корде убила Марата, а Наполеонъ, на моментъ, убилъ всю французскую революцію. Но она возвратилась къ жизни опять послѣ 1870 года, живетъ теперь въ великой Французской республикѣ, и вызванная къ жизни побѣдой Пруссака Вильгельма I, прикончила сейчасъ внука этого Вильгельма и его самодержавіе.

Такъ оно, вѣроятно, будетъ и въ Россіи. Ленинъ уйдетъ, странный, властный, воодушевленный единою мыслью человѣкъ. Явятся другіе, у которыхъ не будетъ его силы. Какой-нибудь человѣкъ воспользуется случаемъ и захватитъ власть. Крестьяне отдадутъ обратно землю, вернутся къ старымъ условіямъ, явится какое либо существо — подраженіе Великому князю, великое явленіе пройдетъ на одинъ моментъ.

Оно вернется обратно въ должное время, въ другой формѣ, съ Русскими читающими и пишущими. Тогда Ленинъ будетъ для Россіи тѣмъ, чѣмъ Гарибальди, Кавуръ, Мадзини являются для Италіи. Потому что Русскій никогда не пройдетъ обратно всего пути.

Статья Брисбейна заканчивается такъ:

Можетъ показаться, что красная революція есть Ленинъ — почти все въ немъ.

Во всей книгѣ, обозрѣніе которой сейчасъ заканчивается, есть только одно упоминаніе о Троцкомъ. Онъ описывается «въ кожаной курткѣ, военныхъ штанахъ съ застежками, мѣховой шапкѣ, съ красно-армейскимъ значкомъ, выглядитъ очень хорошо».

Для властнаго антимилитаристическаго господина Троцкій, на военной лошади на парадахъ, въ военныхъ шароварахъ съ застежками, кажется поступаетъ дѣйствительно очень хорошо. Онъ иллюстрируетъ фактъ. что великіе перевороты часто утихаютъ потому что повстанцы научаются любить ядъ, который сначала отталкивалъ ихъ.

Наполеонъ, когда онъ изобрѣлъ Почетный Легіонъ, сказалъ, что онъ можетъ прикрѣпить эту красную ленту къ яростному демократу и сдѣлать изъ него хорошаго имперіалиста. И онъ дѣлалъ это часто.

Россія, гдѣ жизнь въ теченіе послѣднихъ пяти лѣтъ была наполнена борьбой и убійствомъ, все еще глядитъ назадъ къ Толстому, человѣку непротивленія. И послѣдователи Ленина вѣрятъ, что онъ есть лицо, упомянутое въ слѣдующемъ предсказаніи, сдѣланномъ передъ войной и приписываемомъ Толстому:

«Я вижу всю Европу въ пламени и крови. Я слышу грохотъ большихъ сраженій. Но около 1915 года странная фигура съ сѣвера — новый Наполеонъ — входитъ на арену кровавой драмы. Онъ — человѣкъ не большого военнаго опыта, писатель или журналистъ, но въ его тискахъ большая часть Европы будетъ оставаться до 1925 года»

УКРАИНА.

Украина простирается широкою полосою вдоль сѣвернаго берега Чернаго моря. Восточная ея оконечность доходитъ до Ростова на Дону, Западная до Перемышля, а сѣверная переходитъ нѣсколько даже широту милямъ, что, по сравненію съ другими государствами даетъ 1¼ площади Брестъ-Литовска. Территорія Украины равна 330,000 квадратнымъ штата Тексасъ и 1½ раза величину Франціи. Населеніе ея равняется свыше 36 милліоновъ, изъ которыхъ около 28—30 милліоновъ находятся на территоріи бывшей Россійской Имперіи.

Съ 14-го по 17-й вѣкъ Украина находилась подъ владычествомъ Польши, а съ середины 17-го (1654 г.) вѣка по 1917 годъ—годъ русской революціи — она являлась частью Россійской Имперіи. Съ указаннаго года она безпрерывно вела кровопролитную войну попеременно съ германцами, совѣтскими войсками, добровольческой арміей Деникина и поляками.

Первая русскія революція 1917 года, опрокинувшая царскій режимъ, произвела возбуждающее дѣйствіе на Украинѣ. Мѣстные политическіе лидеры начали быстро мобилизовать свои силы. Вскорѣ въ Кіевѣ образовалась Украинская Центральная Рада, являвшаяся какъ бы революціоннымъ парламентомъ страны. Въ ней господствовали партіи украинскихъ соціалистовъ-революціонеровъ и соціалъ-демократовъ меньшевиковъ. Во главѣ рады стоялъ проф. Михаилъ Грушевскій, его ближайшимъ сотрудникомъ былъ Вол. Винниченко. Съ начала своего существованія Рада стояла на точкѣ зрѣнія необходимости федеративной связи Украины съ Россіей. Послѣ второй русской революціи, снесшей правительство Керенскаго, размежеваніе украинскаго элемента отъ великорусскаго пошло быстрымъ ходомъ. Усилилось разложеніе арміи, начавшееся еще при Керенскомъ. Стали образовываться особые украинскіе полки подъ украинскимъ командованіемъ. Въ моментъ большевистской революціи въ ноябрѣ 1917 года Центральная Рада провозгласила Украинскую Республику, а 9 января 1918 года универсалъ Рады объявилъ полную независимость Украины. Проф. Михаилъ Грушевскій объясняетъ это рѣшеніе слѣдующимъ образомъ. «Въ принципѣ украинскія фракціи и партіи признавали федерацію наиболѣе полезной формою государственнаго существованія въ будущемъ. Но въ данный моментъ, когда всякіе недоброжелательные, и просто враждебные украинству элементы и силы, всякіе защитники единства и нераздѣльности россійскаго государства, перекрашиваясь въ защитный цвѣтъ федерализма, касались федерализма только для того, чтобы мѣшать въ дальнѣйшемъ свободному развитію украинскаго государственнаго и экономическаго строительства... было очевидно, что въ интересахъ успѣшной охраны свободнаго строительства Украины, она должна твердо стать на почву независимости и самостоятельности».

Правительствомъ Украинской республики являлся въ это время такъ называемый Генеральный Секретаріатъ, Генеральными секретарями являлись.

Внутреннихъ дѣлъ — Виниченко
(онъ же предсѣдатель Ген. секретаріата),
Финансовъ — Барановскій,
Иностранныхъ дѣлъ — Ефремовъ,
Продовольствія — Стасюкъ,
Земледѣлія — Мартосъ,
Военныхъ дѣлъ — Петлюра,
Правосудія — Садовскій,
Общихъ дѣлъ — Кристюкъ.

Однимъ изъ первыхъ шаговъ новой республики, тѣснимой совѣтскими войсками, было заключеніе сепаратнаго міра съ нѣмцами въ Брестъ-Литовскѣ. Мирный договоръ былъ подписанъ украинской делегаціей 9-го февраля 1918 года, за нѣсколько дней до подписанія договора Совѣтскими преставителями, Мирный трактатъ предсталяетъ Украинѣ довольно большую территорію въ которую входила и Холмская губернія. Украина выговаривала право дать въ будущемъ значительныя экономическія льготы Россіи, которыя не должны распространяться на центральныя державы.

Германо-Австрійская оріентація, на которую стало правительство Центральной Рады, помогла Радѣ остановить нѣмецкими силами наступленіе на Украину Совѣтскихъ армій. Но эта оріентація, усиливая вліяніе германцевъ, оказалась роковой для самой Центральной Рады. 29 апрѣля 1918 года Рада была разогнапа нѣмецкими войсками, и власть перешла къ Гетману Скоропадскому. Его премьеромъ былъ полтавскій земскій дѣятель Лизогубъ. Если режимъ Центральной Рады былъ правленіемъ демократически-національныхъ элементовъ, то режимъ Скоропадскаго былъ господствомъ помѣщичьяго класса. Самъ Скоропадскій, будучи крупнымъ землевладѣльцемъ, привлекъ къ своей администраціи классъ помѣщиковъ, помогавшихъ ему проводить свои мѣропріятія при помощи германскихъ оккупаціонныхъ войскъ. Правленіе Скоропадскаго было для Украины временемъ террора и крестьянскихъ возстаній.

Паденіе Монархіи въ Германіи и Австро-Венгріи и разгромъ германскаго милитаризма естественно должны были привести и къ паденію гетмана Скоропадскаго, опиравшагося на нѣмецкіе штыки. Въ Украинѣ разростается крестьянское возстаніе. 15 ноября 1918 года организовалось новое временное правительство, такъ называемая Директорія съ Винниченкомъ и Петлюрою во главѣ. Ея цѣлью было ниспроверженіе гетманскаго режима. 14 декабря войска Директоріи заняли Кіевъ, гетманъ Скоропадскій отказался отъ власти и бѣжалъ подъ защиту нѣмцевъ. Къ этому времени развилось сильное революціонно-національное движеніе въ украинскихъ частяхъ Австро-Венгріи. 19 октября 1918 года делегаты Галиціи, Буковины и Угорской Руси, собравшіеся въ Львовѣ на съѣздъ, превозгла-

сили самостоятельную Республику Западной Украины, независимую отъ Австро-Венгріи. 3 января 1919 года въ Кіевѣ, въ Софійскомъ Соборѣ была торжественно провозглашено соединеніе Галиціи и Восточной Украины. Обѣ стороны вошли въ федерацію, оставляя свои правительства (Совѣтъ Министровъ въ Кіевѣ и Государственный Секретаріатъ во Львовѣ) и передали высшую власть Украинской Республики Директоріи, президентомъ которой состоялъ Петлюра. Государственный секретаріатъ Галиціи сохранилъ за собою право самосостоятельныхъ дипломатическихъ сношеній въ цѣляхъ урегулированія польско-украинскихъ отношеній. Угорская Русь также изъявила согласіе присоединиться къ остальнымъ украинскимъ зем-

Украинскія деньги — Десять гривенъ, равныхъ пяти рублямъ.

лямъ. Объединеніе всѣхъ украинскихъ земель подъ единою властью казалось совершившимся фактамъ.

Однако этотъ же 1919-годъ явился для Украины годомъ самыхъ тяжелыхъ народныхъ испытаній и кровопролитной гражданской войны. Директорія продолжалась въ Кіевѣ не болѣе одного мѣсяца, и вскорѣ столица Украины была занята совѣтскими войсками, находившимися тамъ полъгода. Румынскій соціалистъ Раковскій стоялъ во главѣ совѣтскаго правительства Украины. Въ цѣляхъ борьбы съ совѣтскимъ режимомъ Директорія вступаетъ въ переговоры съ союзниками, въ частности съ французами, занявшими Одессу, и всецѣло покровительствовавшими генералу Деникину.

Въ результатѣ этихъ переговоровъ Директорія пошла на рядъ существенныхъ уступокъ требованіямъ союзниковъ, Винниченко вышелъ изъ состава Директоріата, но все же это принесло мало пользы въ смыслѣ улучшенія отношеній съ державами согласія.

Но зато въ серединѣ лѣта Кіевъ оказался занятымъ добровольческой арміей Деникина, которому помогали нѣкоторыя войсковыя части изъ Галиціи. Вотъ составъ Кабинета Министровъ Деникина во время его трехъмѣсячной окупаціи Кіева въ 1919 году.

Военный Министръ, онъ же премьеръ Ген. Лукомскій,
Министръ Иностраныхъ Дѣлъ Сазоновъ,
Министръ земледѣлія Колокольтцевъ,
Министръ внутренныхъ Дѣлъ Газовичъ,
Министръ Полиціи Кольскій,
Министръ Просвѣщенія Соколовъ,
Генералъ Губернаторъ гор. Кіева Генералъ Остаповъ.

Однимъ изъ первыхъ актовъ Деникинскихъ генераловъ послѣ занятія Кіева было введеніе разныхъ ограниченій въ употребленіи украинскаго языка. Оріентація галиційскихъ политическихъ лидеровъ въ сторону россійской реакціи нанесла украинскому дѣлу болѣе тяжкій ударъ, нежели германо-австрійская оріентація правительства Центральной Рады.

Подъ вліяніемъ ударовъ съ разныхъ сторонъ Украинская Директорія явно слабѣетъ. Она переноситъ свою столицу изъ Кіева сначала въ Винницу, потомъ въ Каменецъ-Подольскъ. Растетъ расколъ среди самихъ украинцевъ. Вмѣсто единой арміи подъ единымъ предводительствомъ въ Украинѣ самостоятельно и независимо другъ отъ друга дѣйствуютъ не менѣе 8-ми различныхъ крупныхъ армій съ предводителями разныхъ политическихъ оттѣнковъ, изъ числа которыхъ слѣдуетъ назвать атамановъ: Апостола, Зеленаго, Махно, Григорьева. Волна еврейскихъ погромовъ проходитъ по всей Украинѣ, привлекая къ ней возмущенное вниманіе всего цивилизованнаго міра. Поляки занимаютъ Львовъ и оккупируютъ Восточную Галицію.

Парижская мирная конференція производитъ раздѣлъ живого тѣла единаго народа. Восточная Галиція достается на двадцать пять лѣтъ Польшѣ, Угорщина отходитъ къ Чехословакіи, Буковина къ Румыніи.

Въ концѣ 1919 года положеніе Украины представлялось въ слѣдующемъ видѣ.

Вся Галація, часть Волыни и Подоліи были въ рукахъ Польши, захватившей также гор. Каменецъ-Подольскъ, административный центръ правительства Петлюры; города Кіевъ и Одесса, а также Восточная Украина находилась въ рукахъ большевиковъ, организовавшихъ въ этихъ частяхъ совѣтскій образъ правленія. Наконецъ, часть Кіевской и Подольской губерній находились во власти правительства изъ крестьянъ организованнаго въ Бѣлой церкви съ Мазепой (соц. демократъ) и Докторомъ Макухомъ (галицій-скій радикалъ) во главѣ.

Въ отношеніи политическихъ настроеній среди украинскихъ лидеровъ усиливаются два теченія.

Одно представляетъ такъ называемую польскую оріентацію. Оно видитъ залогъ независимаго существованія Украинской республики въ тѣсномъ союзѣ съ Польшей. Вопросъ о Восточной Галиціи этимъ теченіемъ ставится на задній планъ. Въ цѣляхъ достиженія своихъ національныхъ задачъ это теченіе должно пойти на значительныя концессіи польской аристократія въ аграрной реформѣ. Главнымъ представителемъ такой политики является Петлюра, находившійся въ началѣ 1920 года въ Варшавѣ, гдѣ онъ велъ непрерывные переговоры съ правительствомъ Рѣчи Посполитой.

Другое теченіе видитъ наилучшій исходъ для Украинской Республики въ связи съ Совѣтской Россіей. Согласно этому теченію основа Украинскаго возрожденія лежитъ не въ побѣдѣ денаціонализованныхъ буржуазно-помѣщичьихъ элементовъ, а въ господствѣ крестьянско-рабочихъ массъ, которые являются единственною опорою Украинства. Партія украинскихъ коммунистовъ и группа украинскихъ лѣвыхъ соціалистовъ революціонеровъ. «Боротьба», составляютъ активное ядро этого теченія. Къ нему примыкаетъ также Винниченко.

Въ Соединенныхъ Штатахъ находится офиціальный представитель Украинскаго Директоріата (Правителства Петлюры) — Юліанъ Бачинскій, проживающій въ Вашингтонѣ по адресу 1960 Biltmore Str. Washington D. C.

ВОСТОЧНАЯ ГАЛИЦІЯ.

Провинція Галиціи, входившая въ составъ прежней Австро-Венгріи. состоитъ изъ двухъ различныхъ этнографическихъ частей: Западной Галиціи, являющейся преимущественно польской и Восточной Галиціи, занимающей большую площадь, имѣющей большее значеніе, и являющейся опредѣленно украинской. До міровой войны народъ Восточной Галиціи былъ болѣе извѣстенъ подъ именемъ рутеновъ или русиновъ. Причины такого названія понятны сами собой: поляки и нѣмцы хотѣли ассимилировать украинцевъ, а этого легче всего можно было достигнуть, заставивъ народъ

забыть, что онъ является частью украинскаго народа прежней Россіи, отъ котораго онъ былъ отдѣленъ при первомъ раздѣлѣ Польши въ 1772 году.

Восточная Галиція имѣетъ площадь около 56.000 кв. килом. и простирается, грубо говоря, отъ рѣки Сана до рѣки Сбруча. Она составляетъ около 61% территоріи всей Галиціи. Это по преимуществу земледѣльческая страна съ небольшимъ числомъ крупныхъ городовъ. Львовъ съ населеніемъ въ 220.000 является столицей, самымъ крупнымъ городомъ и главнымъ торговымъ центромъ. Другіе значительные города: Перемышель (60. 000), Станиславовъ (50.000) и Тернополь (45.00).

Въ Восточной Галиціи украинцевъ насчитывается около 3.800.000 человѣкъ, составляющихъ 72% населенія. Около $^{9}/_{10}$ изъ нихъ бережливые развитые крестьяне, а остальная часть — промышленные рабочіе и весьма многочисленная интеллигенція. Украинская интеллигенція Галиціи заслуживаетъ особаго упоминанія въ виду ея своеобразнаго характера. Это — дѣйствительно народная интеллигенція, вышедшая прямо изъ народа и постоянно работающая для народа. Она не является высокомѣрной исключительной кастой.

Украинскіе крестьяне Восточной Галиціи много бѣднѣе своихъ земляковъ въ Россійской Украинѣ. Почва здѣсь хуже, населеніе гуще, и налоги очень тяжелые. По этимъ причинамъ тысячи людей ежегодно покидаютъ свои жилища и ищутъ заработка въ Соединенныхъ Штатахъ, Германіи, Канадѣ и Южной Америкѣ. По свѣдѣніямъ Украинскаго Національнаго Коммитета въ Соединенныхъ Штатахъ живетъ около 1.000.000 украинскихъ иммигрантовъ, изъ нихъ свыше 600.000 вышли изъ Восточной Галиціи.

Естественныя богатства Восточной Галиціи состоятъ главнымъ образомъ изъ нефти и соли. Нефтяныя площади принадлежатъ къ числу богатѣйшихъ въ мірѣ. Подкарпатскіе районы, которые до сихъ поръ еще не вполнѣ обслѣдованы и использованы, богаты также цѣнными минералами. Торговля весьма слабо развита въ виду недостатка путей сообщенія. Сколько-нибудь важными отраслями промышленности являются только нефтеочистительное производство, находящееся въ рукахъ французскихъ и англійскихъ компаній, и спирто-перегонное дѣло польскихъ магнатовъ.

Какъ было отмѣчено выше, Украинцы Восточной Галиціи были насильственно оторваны отъ своихъ земляковъ въ Россійской Украинѣ при первомъ раздѣлѣ Польши въ 1772 году. До этого времени они жили подъ Польскимъ режимомъ, противъ котораго они часто возставали, стремясь добиться освобожденія. Послѣ анексій Восточной Галиціи Габсбургами, судьба Украинцевъ мало измѣнилась; ибо Поляки, обѣщавъ лойальную поддержку Габсбургамъ, получили взамѣнъ этого господствующее положеніе въ Галиціи. Такимъ образомъ, украинцы снова оказались въ подчиненіи Польскихъ помѣщиковъ, крайне эксплуатировавшихъ украинское крестьянство. Такое положеніе дѣлъ продолжалось до распаденія Австро-Венгерской Монархіи въ 1918 году, когда всѣ національности объявили независимость и образовали мѣстныя правительства. 19-го Октября, 1918 г. Учредительное

Собраніе, созванное во Львовѣ Украинцами павшей Дунайской монархіи, превозгласило независимость всѣхъ украинскихъ территорій Австро-Вентріи, включая Восточную Галицію, Сѣверную Буковину и Угорщину. Позднѣе, 3 января 1919 года правительство Западной Украины — такъ называлась эта новая республика, — провозгласила добровольное объединеніе съ Украинской Демократической Республикой прежней Россіи. Это объединеніе съ Украиной было и до сихъ поръ остается желаніемъ всѣхъ Украинцевъбывшей монархіи Габсбурговъ.

Въ прямую противоположность съ выраженной волей украинскаго народа Восточной Галиціи, Высшій Совѣтъ Мирной Конференціи рѣшилъ 22-го ноября 1919 года дать Польшѣ мандатъ на Восточную Галицію на двадцать пять лѣтъ. Украинцы повсюду протестовали противъ такого открытаго и ничѣмъ неоправдываемаго нарушенія права на самоопредѣленіе. Они протестуютъ до сихъ поръ и увѣрены, что Восточная Галиція будетъ обратно возвращена Украинѣ, ея настоящему хозяину, и не останется подъ ярмомъ Польской аристократіи. Стремленіе Украинцевъ освободиться отъ польскаго режима такъ сильно, что всѣ политическія партіи, какъ бы они не разнились по другимъ вопросамъ, объединены въ оппозиціи къ польскому управленію и въ своихъ усиліяхъ добиться объединенія съ Украинской Демократической Республикой. Три самыхъ крупныхъ партіи, Націоналъ-Демократы, Аграрные Соціалисты, и Соціалъ-Демократы требуютъ Соборной Украины съ сильнымъ правительствомъ. И, за исключеніемъ небольшихъ группъ, добивающихся федеративнаго объединенія съ республиками прежней Россіи, всѣ галиційскія партіи стремятся къ тому, чтобы Украинская Республика сдѣлалась совершенно самостоятельнымъ государствомъ.

ЭСТОНІЯ.

Организапія эстонцевъ въ отдѣльное независимое государство началась послѣ того какъ Временное Правительство Керенскаго обѣщало имъ независимость, но не иначе какъ черезъ посредство Россійскаго Учредительнаго Собранія. Уже въ то время Эстонскимъ народомъ были организованы свои особыя министерства, управлявшія страной автономно. Большевистскій переворотъ въ Россіи на Эстоніи отозвался въ томъ смыслѣ, что восточная ея часть вплоть до города Фелина организовала у себя совѣтскій образъ Правленія; вскорѣ однако послѣ этого по Брестъ-Литовскому договору (февраль 6 1918 г.) вся Эстонія перешла къ Германіи, которая и ввела въ ней свою администрацію, нѣмецкіе порядки, свою денежную систему и т. д.; организованное же раньше эстонское правительство было нѣмцами распущено.

По условіямъ перемирія между союзниками и Германіей отъ 11 Ноября 1918 г. Германцы принуждены были очистить Эстонію, послѣ чего почти вся страна была занята большевиками. Тогда Эстонская милиція,

добровольцы изъ Финляндіи и Швеціи, и Англія, приславшая свой флотъ въ Финскій заливъ, дѣйствуя совмѣстно, сбросили совѣтскій режимъ. Эстонцы провозгласили независимость, а въ мартѣ 1919 г. созвали Учредительное Собраніе, избравшее министерство и опредѣлившее Конституцію Эстонской республики при одной Законодательной Палатѣ — «Хойкогу», (въ переводѣ-собраніе, совѣтъ) насчитывающей до 400 депутатовъ, изъ которыхъ большая часть принадлежитъ къ партіи соціалъ-демократовъ, далѣе въ порядкѣ постепенности слѣдуетъ аграріи, націоналисты, безпартійные, балтійскіе бароны (3) и 1 русскій.

Въ концѣ 1919 г. премьеръ министромъ былъ Тенисонъ — націоналистъ; военнымъ министромъ — Ханко (не партійный), иностранныхъ дѣлъ — Биркъ (націоналистъ), внутреннихъ дѣлъ Геллатъ (соц. дем.), министерства финансовъ — Кукъ (рабочей-партіи), торговли и промышленности — Кестнеръ (соц. дем.), юстиціи — Яксонъ (націоналистъ), земледѣлія Поль (націоналистъ), общественныхъ работъ — Палводръ — (соц. дем.), просвѣщенія — Трефнеръ (безпартійный), путей сообщенія Закъ (раб. партіи). продовольствія — Криза (націоналистъ).

Главнокомандующимъ эстонской арміей состоитъ Генералъ Лайдонеръ, который въ ноябрѣ 1919 г. при походѣ на Петроградъ командовалъ лѣвымъ крыломъ арміи Юденича.

Послѣ разгрома этой арміи совѣтскими войсками въ гор. Дерптѣ собрались представители совѣтскаго и эстонскаго правительствъ для переговоровъ о мирѣ. Первая конференція этихъ представителей окончилась разрывомъ сношеній вслѣдствіе воздѣйствія на Эстонскую делегацію Англичанъ, требовавшихъ отъ эстонцевъ продолженія войны. Послѣ ихъ второй конференціи въ Дерптѣ между обѣими Государствами было подписано перемиріе, а 2-го февраля 1920 года былъ заключенъ формальный мирный договоръ, въ которомъ Россія признавала абсолютную независимость Эстоніи. Представителями на этихъ конференціяхъ были отъ Совѣтскаго Правительства Іоффе и Гуковскій, отъ Эстоніи Поска, Піипъ, Пуумапъ и Сутсъ.

Эстонская республика образовалась на территоріи, входящей въ составъ бывшей Эстонской губерніи. Площадь эта немного меньше Бельгіи. Населеніе ея равняется 1¾ милліона. Столица —Ревель, въ которомъ до 150.000 жителей.

Эстонія страна по преимуществу земледѣльческая, Заводская промышленность, однако, развита значительно выше чѣмъ въ Россіи. Особеннаго расцвѣта достигла здѣсь хлопчатобумажная отрасль, и находящаяся въ предѣлахъ Эстоніи Кренгольмская хлопчатобумажная мануфактура принадлежитъ къ числу самыхъ крупныхъ и образцовыхъ фабрикъ на всей территоріи Россіи и Польши. Главныя средства ея экономическаго благосостоянія заключаются въ ея выгодномъ географическомъ положеніи, дающемъ ей возможность служить транзитнымъ пунктамъ въ торговыхъ сношеніяхъ между Россіей и Западной Европой.

ЛАТВІЯ.

Первую открытую попытку самостоятельной организаціи латышей можно отнести къ концу 1916 года, когда при царскомъ режимѣ были организованы особые латышскіе полки, предназначавшіеся для защиты Курляндіи отъ германцевъ.

Временнымъ Правительствомъ Керенскаго латышамъ была обѣщана самостоятельность, но при условіи подтвержденія этой мѣры Учредительнымъ Собраніемъ Россіи. Такъ какъ однако въ то время почти вся Латвія (Курляндская и Лифляндская губерніи) была занята германцами, то находившіеся въ Петроградѣ бѣженцы - латыши образовали для самоуправленія своею страною организацію, во главѣ которой сталъ Гольдманъ, бывшій членъ Государственной Думы. Организація должна была служить подготовительною ступенью для образованія Латышскаго Временнаго Правительства.

Большевистская революція (въ октябрѣ 1917 г.) не измѣнила положенія латышей, которое подъ германской администраціей казалось безнадежнымъ. Германизація Латвіи шла полнымъ ходомъ: Германскіе чиновники управляли страной, введена была «Остзейская марка», организована почта по Германскому образцу и т. д. Подобное положеніе формально закрѣплено было Брестъ-Литовскимъ соглашеніемъ между Россіей и Германіей въ февралѣ 1918 года.

Одновременно однако борьба латышей за самоопредѣленіе продолжалась безпрерывно — открытымъ и подпольнымъ путемъ. Образовавшійся въ Петроградѣ зародышъ будущаго Латышскаго Правительства перенесъ свою дѣятельность въ Лондонъ, гдѣ главнымъ представителемъ будущей независимой Латвіи выступалъ Мейеровичъ. Въ самой Латвіи Латыши не переставали вести открытую и упорную борьбу съ Германскимъ засиліемъ.

По договору о перемиріи отъ 11-го Ноября 1918 г. между союзниками и Германіей Латвія не очищалась отъ германскихъ войскъ. Напротивъ того, договоръ выговаривалъ обязательство Германіи оставить свои войска въ этой странѣ для борьбы съ большевиками. Несмотря однако на присутствіе германской арміи въ Латвіи большевикамъ въ скоромъ времени удалось ввести въ ней совѣтскій образъ правленія, при которомъ видную роль игралъ присяжный повѣренный Стучка, бывшій редакторъ Латышской газеты „Діанасъ Лана“ (Ежедневный Листокъ). Совѣтскій режимъ въ Латвіи продолжался всего 2—3 мѣсяца, такъ какъ уже въ началѣ 1919 г. Ульману удалось собрать армію въ Стокгольмѣ, переправить ее при помощи англичанъ въ Латвію и въ соединеніи съ Эстонцами произвести въ странѣ государственный переворотъ. Сконцентрированные вокругъ Митавы германскія войска оставались при этомъ совершенно пассивными. Однако лишь только большевики были сброшены, нѣмцы выгнали правительство Ульмана которое спаслось на англійское военное судно, и передало власть новому правительству, во главѣ котораго стоялъ пасторъ Недра и

большинство помощниковъ котораго были нѣмцы. Центромъ этого правительства былъ гор. Митава. Однако и оно продержалось только 1 мѣсяцъ, послѣ чего Недра скрылся въ Мемель, а Ульманъ появился въ Ригѣ. Германскіе войска подъ начальствомъ Фонъ-деръ-Гольца, а затѣмъ Бермонта-Авалова снова сдѣлали попытку водворить нѣмецкое правительство пастора Недра, однако начинаніе это не имѣло успѣха и положеніе Ульмана упрочилось.

Въ концѣ 1919 г. въ Ригѣ засѣдалъ Національный Совѣтъ (Таутасъ Падома), вырабатывающій Конституцію Латышской республики.

Деньги Западной добровольческой арміи полковника Авалова-Бермонта.

Съ 17-го Іюля 1919 г. временное правительство Латвіи организовалось въ слѣдующемъ составѣ: Ульманъ — Премьеръ Министръ и Министръ Земледѣлія (аграрій), Мейеровичъ — Министръ Иностранныхъ Дѣлъ (аграрій), Вальтеръ — Министръ Внутреннихъ Дѣлъ (аграрій), Генералъ Симансонъ — Военный Министръ, Германовскій — Министръ Путей Сообщенія (радикальный-демократъ), Зибергъ — Министръ Торговли (п. Латышской независимости), Гергардъ — Министръ Финансовъ (нѣмецкой прогрессивной партіи), Магнусъ — Министръ Юстиціи (нѣмецкой партіи), Минцъ — Государственный Контролеръ (еврейской п.), Касперсонъ — Министръ Народнаго Просвѣщенія (радикальный демократъ).

Въ національномъ Совѣтѣ господствующая партія — аграріи, затѣмъ въ порядкѣ постепенности слѣдуютъ: радикальные демократы, партія латышской независимости, соціалъ-демократы, національные демократы, республиканцы и двѣ нѣмецкихъ партіи.

Латвія занимаетъ территорію входившую въ составъ губерній Курляндской Лифляндской и части Витебской (уѣздъ Двинскій и Рязанскій). Площадь ея вдвое больше площади занятой Бельгіей.

нета Министровъ. Президентомъ Литовской Республики состоитъ Антонъ Сметона, а Премьеръ — Эрнестъ Галванаускасъ.

Главныя Политическія партіи въ Торыбѣ слѣдующія: соціалъ — демократы, народная соціалистическая партія, демократы, христіанскіе демократы и Литовскій Національный Католическій Союзъ.

Весь 1919-тый годъ Литовцы фактически находились въ войнѣ съ Польшей. Польскія войска и понынѣ находятся въ Литвѣ къ востоку отъ линіи, проходящей отъ Двинска черезъ Вильну и Гродно. Окупація эта объясняется польскими оффиціальными кругами соображеніями стратегическаго характера, вызываемыми борьбой ихъ съ большевиками.

Литва до сихъ поръ не признана ни одною державою въ качествѣ независимаго государства.

Литовцы имѣютъ въ Соединенныхъ Штатахъ свой Національный Совѣтъ, которому Литовское Правительство поручило представлять его въ Америкѣ. Во главѣ делегаціи находится Г-нъ Вилейшисъ. Адресъ Литовскаго Національнаго Совѣта: Lithouanian National Council, 703 — 15-th Street. N. W., Washington D. C.

КАВКАЗЪ.

Современный Кавказъ въ политическомъ и административномъ отношеніяхъ представляетъ совершено новую и мало извѣстную въ Америкѣ картину. Въ дѣйствительности судьба Кавказа все еще не опредѣлена вслѣдствіе сложнаго положенія создаваемаго многочисленностью народностей его заселяющихъ, (болѣе 13 милліоновъ жителей) а также разнообразія посторонниихъ вліяній на Кавказъ съ особой силой и настойчивостью проявляемыхъ политикою союзниковъ, анти-большевиковъ, большевиковъ и еще не такъ давно германцевъ.

Изъ прежнихъ Кавказкихъ областей и губерній стараго режима создались новыя самоопредѣляющіяся политическія единицы изъ которыхъ нѣкоторыя управляются самостоятельно; къ этой категоріи принадлежатъ 4 республики — Грузія, Дагестанъ, Азабержанъ и Арменія,— занимающія большую половину Кавказа, именно: все Закавказье и часть Сѣвернаго Кавказа (Дагестанъ). Что касается остальной части Сѣв. Кавказа, т. е. областей Кубанской и Терской и губерніи Ставропольской, то судьба ихъ за эти послѣдніе два года была тѣсно связана съ дѣятельностью добровольческой арміи, дѣйствовавшей противъ большевиковъ. Заселяющіе эти мѣстности казаки живутъ прежней военной кастовой жизнью и взаимоотношеній къ окружающимъ политическимъ группамъ долго не могли опредѣлить. Какъ извѣстно, часть кубанскихъ и терскихъ казаковъ активно поддерживала добровольческую армію, которая въ Екатеринодарѣ формировалась для наступленія противъ Совѣтской Россіи.

Въ послѣдующемъ изложеніи будутъ даны свѣдѣнія о 2-хъ главныхъ кавказскихъ республикахъ — Грузіи и Азарбейджанѣ, принявшихъ

болѣе опредѣленный образъ правленія нежели другія политическія группы Кавказа.

Деньги Закавказскаго Комиссаріата, Лицевая сторона. Видна подпись Гегечкори.

Деньги Закавказскаго Комиссаріата. Обратная сторона. Видны надписи на русскомъ, грузинскомъ, армянскомъ и татарскомъ языкахъ.

Грузія.

Современная Грузія насчитываетъ 2 милліона жителей и занимаетъ приблизительно ¼ часть площади всего Кавказа, именно Юго-Западную, расположенную въ формѣ треугольника. Береговая линія Грузіи вдоль Чернаго моря тянется на протяженіи 500 верстъ и составляетъ основаніе этого треугольника, стороны котораго постепенно суживаются по направленію къ Каспійскому морю. Въ этихъ предѣлахъ и заключаются собственно Грузія, Картлія, Кахетія, Имеретія, Мингрелія, Гурія и Абхазія.

Грузія вошла въ составъ Россійской Имперіи въ 1801 году актомъ о присоединеніи, изданномъ Александромъ 1-ымъ, нарушившимъ условія договора, заключеннаго между королемъ Грузіи Аракли 2-мъ и Екатериною Великою, и устанавливающаго протекторатъ Россіи надъ этой страной въ цѣляхъ защиты ея отъ Турціи.

Грузія имѣетъ очень длинную исторію полную тяжелыхъ испытаній въ борьбѣ съ насиліемъ со стороны разных завоевателей. Независимость свою она начала терять со времени появленія Монголовъ въ 13-омъ вѣкѣ, а впослѣдствіе владычество надъ нею перешло къ туркамъ.

Христіанство ею было принято въ 4-омъ вѣкѣ, а расцвѣтъ ея національныхъ силъ относится къ X—XIII столѣтіямъ. Грузинская культура сложилась подъ вліяніемъ Византіи, Аравіи и Персіи.

Образованіе современной Грузіи является послѣдствіемъ обстоятельствъ сопровождавшимъ разложеніе русской арміи и подписаніе Брестъ-Литовскаго договора (19 февр. 1918 г.) Турки, которымъ по этому договору отдали за счетъ Грузіи Батумъ, Адраганъ, въ Арменіи — Карсъ, встрѣтили сильное сопротивленіе со стороны туземцевъ при занятіи этихъ областей.

Между Турціей и Грузіей разразилась война, грозившая занятіемъ всей Грузіи Турками, однако благодаря вмѣшательству Германіи въ Кавказкія дѣла турки принуждены были отступить. Одновременно Германія признала независимость Грузіи и Азарбейджана, обѣщая имъ защиту противъ турокъ и въ будущемъ, если эти республики согласятся дѣйствовать съ ней противъ Россіи.

22-го Апрѣля 1918 года была провозглашена закавказская республика въ составъ которой входили Грузія, Азарбейджанъ и Арменія, которая просуществовала немного болѣе мѣсяца.

26-го Мая Грузія отдѣлилась въ самостоятельную республику, превозгласивъ независимость, организовавъ Національный Совѣтъ и временное правительство, состоявшее изъ умѣренныхъ соціалистовъ.

Соціалистическій образъ правленія въ Грузіи объясняется тѣмъ фактомъ, что въ Грузіи вовсе не имѣется средняго класса - буржуазіи, а все населеніе состоитъ изъ земледѣльческаго сословія недовольнаго князьями-помѣщиками и требующаго равномѣрнаго расширенія земель.

Премьеромъ Министромъ Грузіи является М. Гегечкори, бывшій членъ Го-

сударственной Думы; ему же принадлежитъ портфель Грузинскаго Министерства Иностранныхъ дѣлъ.

Главный гор. Грузіи - Тифлисъ, а главные порта - Батумъ и Поти.

Азарбейджанъ.

Азарбейджанъ занимаетъ юго-восточную часть Кавказа и простирается вдоль Каспійскаго моря.

Населеніе (болѣе милліона) состоитъ изъ татаръ - турецкихъ племенъ магометанскаго вѣроисповѣданія. Названіе свое страна беретъ отъ персидскаго слова Азараетиганъ, что обозначаетъ „страна вѣчныхъ огней", находящихся вокругъ главнаго ея города Баку, окруженнаго нефтяными промыслами.

Въ 18 - Вѣкѣ страна эта управлялась самостоятельно и состояла изъ нѣсколькихъ ханствъ, которыя однако вскорѣ стали подпадать владычеству Персіи и Турціи.

Послѣ присоединененіи Грузіи Россія приступила къ завоеванію этихъ ханствъ и уже въ 1813 г. присоединила къ себѣ ханства: Карабахъ, Тіанджанъ, Чакинъ, Чавранъ, Дербентъ, Кубу, Баку и Тамишинскъ, а въ 1828 г. — ханства: Эриванъ и Нахичеванъ.

Первымъ долгомъ русскаго правительства стараго режима было руссифицировать названія мѣстностей и городовъ Азарбейджана (такъ напр. гор. Гаджія былъ переименованъ въ Елизаветполь въ честь русской императрицы).

Движеніе къ политическому самоопредѣленію особенно сильно стало проявляться среди молодого поколенья Азарбейджана послѣ 60 - ыхъ годовъ прошлаго столѣтія, когда на сцену политической дѣятельности явилась группа талантливыхъ народныхъ поэтовъ, писателей и публицистовъ, получившихъ воспитаніе въ университетахъЗападной Европы и Россіи. За послѣднія 50 лѣтъ много было сдѣлано образованнымъ классомъ Азарбейджана для возрожденія забытой національной литературы и исторіи и такимъ образомъ къ моменту всероссійской революціи народъ оказался подготовленнымъ къ сознательной политической жизни.

22 - го Апрѣля 1918 г когда была провозгашена Закавказская республика Азарбейджанъ объединился съ Грузіей и Арменіей. Однако эта политическая комбинація естественно должна была разстроиться вслѣдствіе слишкомъ ярко выраженныхъ разногласій политическаго характера усложняемыхъ различіемъ вѣроисповѣданій.

Послѣ неоднократныхъ нападеній, произведенныхъ армянской арміей. на нѣкоторыя мѣстности, входящія въ составъ бывшей Эриванской губерніи, сопровождаемыхъ истребленіемъ мусульманскаго населенія, Азарбейджанцы, послѣ тщетной попытки получить защиту у безсильнаго Закавказкаго Сейма въ Тифлисѣ, отложились въ самостоятельную республику 28 Мая 1919 года.

Президентомъ этой республики избранъ Топчибачевъ, а премьеръ Министромъ состоитъ Усубековъ.

ИЗЪ НАРОДНОЙ МУДРОСТИ.

Ты что дѣлаешь? Ничего. А ты что? Да я ему помощникъ.
Давай взапуски работать. — Что за неволя? — А ну, взапуски спать Ложись!
Господи, Господи! До обѣда проспали, встали, да обѣдать стали; наѣлись, помолились да и спать повалились.
Не отъ росы урожай, а отъ поту.
У плохого мужа жена всегда дура.
(Старый грамотей). Гдѣ чихнуть пришлось — запятая; гдѣ икнулось — двоеточіе; а гдѣ табаку понюхать — точка.

Я мыслью впередъ улетаю:
Еще суждено Тебѣ много страдать,
Въ минуту унынья, о родина мать!
Но Ты не погибнешь, я знаю.
Былъ гуще невѣжества мракъ надъ тобою,
Удушливый сонъ непробудный,
Была Ты глубоко несчастной страной,
Подавленной, рабски безсудной.
Довольно, оконченъ съ прошедшимъ разсчетъ,
Оконченъ разсчетъ съ господиномъ;
Сбирается съ силами русскій народъ,
И учится быть гражданиномъ.

Честнымъ порывамъ дай силу свободную,
Начатый трудъ довершай,
И за счастливую долю народную
Жизнь всю до капли отдай!
Теплой любви, — вѣкового призванія
Въ сердцѣ своемъ не гаси
Чудною силою, — свѣточемъ знанія
Русь воскреси!

Хомяковъ.

ИЗЪ ТАЛМУДА.

Гдѣ сверкаетъ мечь,
Не цвѣсти искусству;
Гдѣ цвѣтетъ искусство,
Не сверкать мечу.

„Что мое — мое,
Что твое — твое!“
Общій гласъ людской
„И мое — мое,
И твое — мое!“
Такъ вѣщаетъ злой
„И твое — твое,
И мое — твое!“
Говоритъ благой.

М. Л. Михайловъ.

РУССКОЕ ИСКУССТВО ВЪ АМЕРИКѢ.

М. П. Мусоргскій.

Послѣ колоссальнаго успѣха, который имѣла геніальная опера Мусоргскаго, «Борисъ Годуновъ» въ Парижѣ и въ Лондонѣ, теперь наступила очередь Новаго Свѣта привѣтствовать русскій геній, и сейчасъ опера Мусоргскаго пользуется въ Нью-Іоркѣ большой популярностью.

М. П. Мусоргскій.
Работа Художника .И Е. Рѣпина.

Мощь музыкальнаго драматизма, яркость музыкальныхъ образовъ, страстное исканіе «правды въ звукахъ» (какъ выражался Мусоргскій словами своего учителя Даргомыжскаго) такъ велики въ «Борисѣ Годуновѣ», что убѣдили и плѣнили не только русское сердце но и иностранцевъ, несмотря на чуждый имъ русскій сюжетъ этой оперы.

Великій революціонеръ русской музыки, Модестъ Петровичъ Мусоргскій, родился 28 Марта 1839 г. въ селѣ Каревѣ Псковской губ. Онъ готовился

къ военной карьерѣ и по окончаніи Николаевскаго Кавалерійскаго Училища поступилъ въ Гвардейскій Преображенскій полкъ. Въ 1857 г. встрѣча съ молодымъ Балакиревымъ, который познакомилъ Мусоргскаго съ Даргомыжскимъ, заставила Мусорскаго обратить серьезное вниманіе на свой огромный музыкальный талантъ, который проявился у него еще въ дѣтствѣ. Онъ началъ заниматься теоріей композиціи и старался пополнить скромный запасъ своихъ музыкальныхъ познаній бесѣдами съ Балакиревымъ и примкнувшыми къ нему молодыми, увлекающимися музыкантами Кюи, Бородинымъ и Римскимъ-Корсаковымъ. Такимъ образомъ образовался знаменитый «кружокъ пяти», прозванный впослѣдствіи В. В. Стасовымъ «могучей кучкой».

Мусоргскій наконецъ рѣшается всецѣло посвятить себя творчеству, бросаетъ службу, обрекая себя такимъ образомъ на бѣдность, граничащую съ нищетой, съ которой онъ боролся до самой смерти. Послѣ нѣсколькихъ неудачныхъ попытокъ творчества, онъ, наконецъ, „находитъ себя" въ цѣломъ рядѣ романсовъ крайне-реалистическаго направленія. Онъ даетъ музыкальную характеристику жизни несчастныхъ обездоленныхъ людей, которыми такъ богата русская дѣйствительность. Юродивые, пьяные монахи, семинаристы, нищіе, пропойцы — цѣлая картинная галлерея „бывшихъ людей" — проходитъ передъ нами въ его романсахъ. Наиболѣе ярко онъ высказался въ своихъ циклахъ „Дѣтская" и „Пѣсни и пляски Смерти".

Въ 1873 г. Мусоргскій заканчиваетъ своего геніальнаго «Бориса Годунова", который былъ поставленъ съ очень ограниченнымъ успѣхомъ 24 Января 1874 г. и скоро былъ снятъ съ репертуара.

Эта неудача крайне подорвала пылъ его творчества, и Мусоргскій началъ замѣтно опускаться и запилъ. Вторая опера его, „Хованщина" такъ и осталась неоконченной, и только послѣ его смерти его другъ Римскій-Корсаковъ окончилъ и инструментовалъ ее. Умеръ Мусорскій отъ бѣлой горячки въ Петроградѣ въ Николаевскомъ Военномъ Госпиталѣ 28 Марта 1881 г.

Мусоргскій — русскій самородокъ, русскій Геній, которымъ мы, русскіе, можемъ по праву гордиться. Вспоминаются слова поэта:

Не бездарна та природа,
Не погибъ еще тотъ край,
Что выводитъ изъ народа
Столько славныхъ, то и знай!

И сейчасъ, въ минуты тяжелаго раздумья надъ судьбами нашей обездоленной родины, одна эта вѣра въ мощь русскаго генія можетъ насъ утѣшить и ободрить.

С. В. Рахманиновъ.

Гордость и слава современной русской музыки, С. В. Рахманиновъ, находится въ настоящее время въ Америкѣ, и съ точки зрѣнія русскаго національнаго самолюбія отрадно отмѣтить, что концерты его являются едва ли не самымъ выдающимся событіемъ текущей музыкальной жизни этой страны и что всѣ музыкальные критики высказываются о нихъ, какъ о настоящихъ музыкальныхъ праздникахъ исключительнаго интереса и яркости.

С. В. Рахманиновъ.

Рахманиновъ не только наиболѣе интересный современный композиторъ, но и какъ піанистъ не имѣетъ себѣ равнаго, и кто хоть разъ имѣлъ счастье его слышать, тотъ никогда этого не забудетъ въ своей жизни.

Сергѣй Васильевичъ Рахманиновъ родился 20 марта 1873 года въ городѣ Онегѣ Новгородской губерніи. Его выдающіяся музыкальныя способности, развитыя еще въ раннемъ дѣтствѣ его матерью, высказались ярко, когда онъ поступилъ въ Петроградскую Консерваторію по классу фортепіано у проф. Демьянскаго; когда же въ 1885 году семья его переѣхала въ

Москву, то онъ учился у Звѣрева (друга Чайковскаго) и у своего двоюроднаго брата, А. И. Зилоти.

Въ Московской Консерваторіи онъ былъ ученикомъ С. И. Танѣева и Аренскаго по классу композиціи и въ 1891 году окончилъ эту консерваторію съ большой золотой медалью, которую онъ получилъ за свою одноактную оперу „Алеко".

По окончаніи академіи Рахманиновъ съ необыкновенной энергіей вступилъ на путь творчества. Въ одномъ лишь 1893 году онъ написалъ сюиту для рояля, 6 пѣсень (ор.4), сюиту для двухъ роялей, первый фортепіанный концертъ, симфоническую поэму „Утесъ" и, когда осенью этого года умеръ П. И. Чайковскій, онъ посвятилъ его памяти свое чудесное „Trio elegiique, которое сейчасъ пользуется повсемѣстной извѣстностью.

Слѣдующіе годы дали намъ первую и вторую симфоніи, второй фортепіанный концертъ, нѣсколько камерныхъ вещей, симфоническую поэму „Судьба", написанную на тему изъ Бетховенской 5 симфоніи, симфоническую сюиту, вдохновленную картиной Беклина „Островъ Смерти", большое хоровое произведеніе на текстъ „Колоколъ" Эдгарда Поэ, замѣчательную литургію Іоанна Златоуста и множество романсовъ и фортепіанныхъ произведеній.

Его творческая дѣятельность не разъ прерывалась концертными турнэ и выступленіями въ качествѣ піаниста и дирижера. Въ 1897 г. онъ былъ приглашенъ дирижеромъ Мамонтовской оперы въ Москвѣ, а послѣдствіи дирижеромъ Московскаго большого театра. Для этихъ двухъ театровъ онъ написалъ одноактную оперу въ декламаціонномъ стилѣ на текстъ Пушкинскаго „Скупого Рыцаря" и оперу „Франческа де Римини".

За границей имя Рахманинова сдѣлалось популярнымъ послѣ перваго же выступленія его въ Лондонѣ (1899), а затѣмъ въ Вѣнѣ и въ Парижѣ (1907), гдѣ онъ выступалъ на „Русскомъ Празднествѣ" вмѣстѣ съ Римскимъ-Корсаковымъ и Глазуновымъ. Въ 1909 г. Рахманиновъ пріѣхалъ впервые въ Америку, гдѣ онъ совершилъ свое первое концертное турнэ, появляясь повсюду съ неизмѣннымъ огромнымъ успѣхомъ.

Этотъ успѣхъ въ неменьшей степени сопровождаетъ его выступленія и въ текущемъ сезонѣ во второй пріѣздъ въ Америку.

Едва-ли кто изъ современныхъ композиторовъ пользуется здѣсь такой популярностью, какъ Рахманиновъ. Его вдохновенный прелюдъ въ до минорѣ такъ часто и въ большинствѣ случаевъ такъ плохо исполняется не только артистами, но и диллетантами, что вѣроятно, самъ авторъ началъ его ненавидѣть.

Будучи во всеоружіи современной композиторской техники, Рахманиновъ однако очень остороженъ, какъ новаторъ, и никогда не злоупотреблялъ ни оркестровой красочностью, ни пряностью гармонизаціи, ни фортепіанной техникой въ ущербъ художественной цѣльности и красоты.

Чуткій поэтъ звуковъ, тонкій лирикъ, онъ захватываетъ слушателя искренностью своей русской печали и экстазными взлетами своего непосредственнаго вдохновенія.

Сергѣй Прокофьевъ.

Имя Прокофьева все чаще попадается на столбцахъ американскихъ журналовъ, и критики, главнымъ образомъ въ Нью-Іоркѣ и Чикаго, отмѣчаютъ большой и заслуженный успѣхъ нашего молодого соотечественника въ его выступленіяхъ въ качествѣ піаниста и композитора.

Прокофьевъ еще очень молодъ; онъ родился 11 Апрѣля 1891 г. и началъ писать едва-ли не съ младенческихъ лѣтъ: первыя рукописи его были написаны еще въ шестилѣтнемъ возрастѣ. Тринадцати лѣтъ отъ роду онъ поступилъ въ Петербургскую Консерваторію, гдѣ занимался по классу рояля у знаменитой А. Н. Эсиповой, а по классу композиціи у Лядова, Римскаго-Корсакова и Черепнина. Онъ окончилъ Петроградскую Консерваторію

С. С. Прокофьевъ.

съ высшей наградой — роялемъ имени А. Г. Рубинштейна. За время пребыванія своего въ Консерваторіи онъ творилъ съ лихорадочной поспѣшностью и написалъ чуть-ли не до 10 произведеній, однако его первое печатное произведеніе относится только къ 1909 г; Это была соната въ одной части для фортепіано. За ней послѣдовала одноактная опера „Магдалина“,

„Симфоніета“ для маленькаго оркестра, два фортепіанныхъ концерта, еще три фортепіанныхъ сонаты, скрипичный концертъ, нѣсколько симфоническихъ поэмъ, „Классическая симфонія“ (1917) и множество отдѣльныхъ фортепіанныхъ произведеній и романсовъ.

Въ 1916 г. имъ была написана опера „Игрокъ“ на сюжетъ заимствованный ихъ одноименнаго разсказа Достоевскаго. Опера эта была принята дирекціей бывшихъ Императорскихъ Театровъ.

Въ Россіи наибольшей извѣстностью пользовалась его оркестровая „Скифская сюита Алла и Лоллій“ (ор. 20), а въ Америкѣ — его произведенія для фортепіанно. Къ сожалѣнію многія изъ нихъ такъ трудны, что исполнять ихъ можетъ, вѣроятно, только ихъ авторъ.

Нужно замѣтить, что, какъ піанистъ, Прокофьевъ обладаетъ какой-то прямо сверхъестественной техникой и прекраснымъ тушэ.

Какъ композиторъ, Прокофьевъ - убѣжденный новаторъ, не боящійся прибѣгать къ крайне-рискованной гармонизаціи для усиленія музыкальной характеристики. Въ его творчествѣ мы находимъ много такого, что создано, какъ говорятъ французы, pour epater le bourgois, много отъ чего самъ молодой композиторъ, вѣроятно, впослѣдствіи откажется когда уляжется пылъ его музыкальныхъ страстей, но много также такого, что является абсолютной музыкальной цѣнностью, подлиннымъ вкладомъ въ музыкальную литературу и со временемъ обезсмертитъ его имя.

Будучи крайнимъ модернистомъ, Прокофьевъ естественно имѣетъ много враговъ среди музыкальныхъ критиковъ. Одинъ изъ нихъ, извѣстный Московскій критикъ Сабанѣевъ, когда въ Москвѣ весною 1917 г.должно было исполняться новое произведеніе Прокофьева, написалъ о немъ впередъ, еще не слышавъ этого произведенія, очень ядовитую и злую замѣтку, а на самый концертъ не пошелъ. Въ послѣднюю минуту произведеніе Прокофьева почему-то сняли съ программы и замѣнили другимъ, а замѣтка Сабанѣева... оказалась напечатанной. Характерно отмѣтить, что единственной местью Прокофьева было коротенькое открытое письмо въ редакцію „Музыкальнаго Современника“, въ которомъ онъ только отмѣтилъ фактъ, что произведеніе, о которомъ писалъ Сабанѣевъ, вообще исполнено не было.

Придерживаясь въ своемъ творчествѣ очень крайнихъ взглядовъ, Прокофьевъ въ общежитіи является необыкновенно-скромнымъ человѣкомъ, подкупающимъ своей мягкостью, искренностью и остроуміемъ. Встрѣчи и бесѣды съ нимъ въ Петроградѣ оставили очень теплую память въ моемъ сердцѣ, и, если случайно эта короткая замѣтка попадетъ ему на глаза, мнѣ хотѣлось-бы, чтобъ онъ почувствовалъ въ ней какъ-бы привѣтъ далекаго друга.

А. Каль.

РУССКІЙ СИМФОНИЧЕСКІЙ ОРКЕСТРЪ ВЪ АМЕРИКѢ.

(Бесѣда съ М. Альтшулеромъ).

Уже четырнадцать лѣтъ существуетъ въ Америкѣ русскій симфоническій оркестръ, созданный неутомимой энергіей своего основателя и безсмѣннаго дирижера Модеста Альтшуллера. Въ бесѣдѣ съ представителемъ редакціи настоящаго альманаха М. Альтшулеръ сообщилъ интересныя подробности объ этомъ знаменательномъ начинаніи.

„Когда я пріѣхалъ въ Америку въ 1896 году, — говоритъ онъ — о

Модестъ Альтшулеръ.

русской музыкѣ здѣсь почти ничего не знали, а русскихъ музыкантовъ никогда не слышали. Игрались произведенія однихъ лишь итальянскихъ и нѣмецкихъ композиторовъ, а оркестры состояли почти исключительно изъ нѣмцевъ. Ища знакомствъ съ музыкальнымъ міромъ я поступилъ въ нѣ-

мецкій клубъ «Aschenbrâu», однако въ скоромъ времени мнѣ оттуда пришлось выйти вслѣдствіе нетерпимости нѣмецкихъ музыкантовъ ко всему тому, что не имѣло отношенія къ ихъ національности. Я сначала основалъ въ Нью-Іоркѣ русскій квартетъ и далъ 6 концертовъ въ Куперъ Юніонѣ. Мы играли увертюру изъ «Русланъ и Людмила» Глинки, «Шахарезаду» Чайковскаго и «Кавказскіе Эскизы» Ипполитова-Иванова. Успѣхъ былъ полный и постепенно мнѣ удалось перейти къ организаціи оркестра. Музыкантовъ я набиралъ изъ русскихъ эмигрантомъ, и первое время они играли изъ любви къ искусству, не получая жалованья, такъ какъ концерты мы давали безплатно.

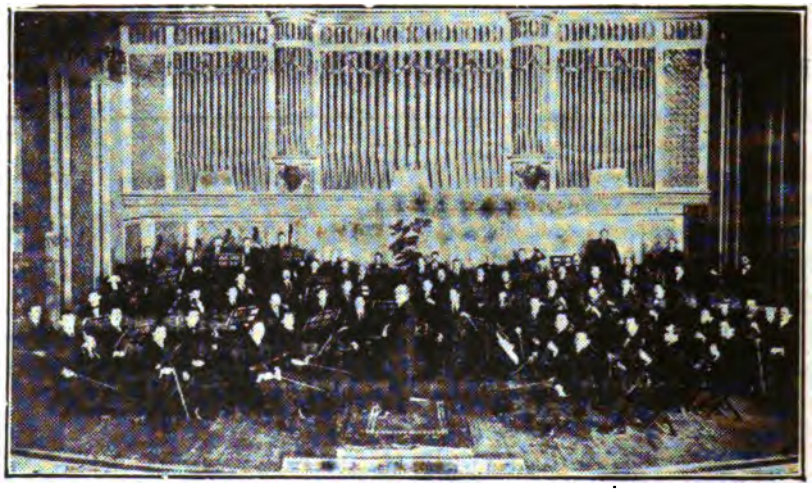

Русскій симфоническій оркестръ въ Америкѣ.

Моя первоначальная идея была заинтересовать въ нашемъ начинаніи русскую колонію Нью-Іоркскаго Истъ-Сайда, однако этому не суждено было сбыться. Главными препятствіями тому были политическія событія въ Россіи — Японская война и Кишиневскіе погромы, отчуждившіе колонію отъ всякихъ русскихъ начинаній въ Нью-Іоркѣ. Не найдя поддержки у своихъ мнѣ ничего не оставалось дѣлать, какъ попытаться заинтересовать въ судьбѣ нашего молодого оркестра разныхъ американскихъ меценатовъ. Первый американецъ, откликнувшійся на нашъ призывъ былъ Charles Crane изъ Чикаго, пожертвовавшій на наше дѣло 900 долларовъ. Слѣдующій былъ Charles A. Flint, поддерживавшій насъ цѣлыхъ три года подрядъ. Ихъ примѣрамъ послѣдовали Дж. П. Морганъ, Вестингаузъ, Чарльсъ Швабъ, Гастингсъ и др. Изъ русскихъ офиціальныхъ лицъ нами больше всѣхъ заинтересовался Генеральный Консулъ въ Нью-Іоркѣ Ладыженскій, (самъ небезизвѣстный музыкантъ), который для насъ выписалъ изъ Европы новый инструментъ целесту.

Финансовая поддержка со стороны вліятельныхъ американцевъ дала намъ возможность нанимать помѣщенія для устройства концертовъ, которые

нами стали даваться уже за плату. Интересъ къ русской музыкѣ въ Америкѣ поднялся за столь короткое время до невѣроятныхъ размѣровъ. Мы переиграли здѣсь всѣхъ извѣстныхъ русскихъ композиторовъ, изъ которыхъ назову: Глинку, Чайковскаго, Рубинштейна, Сѣрова, Мусоргскаго, Балакирева, Римскаго-Корсакова Глазунова, Кюи, Лядова, Аренскаго, Гречанинова, Черепнина, Сибеліуса, Гернфальда, Спинфіарова, Даргомыжскаго, Гріера, Танѣева, Корещенко, Стравинскаго, Василенко, Скрябина, Рахманинова, Прокофьева. Изъ всемирно извѣстныхъ артистовъ совмѣстно съ нашими оркестромъ выступали:Скрябинъ, Левинъ, Любошицъ, Печниковъ, Рахманиновъ, Миша Эльманъ, Прокофьевъ, Гофманъ, Крейслеръ, Исаи, Пуньо, Зембрихъ, Бора.

За время моего пребыванія въ Америкѣ черезъ мои руки прошло около 2000 русскихъ музыкантовъ, которые въ настоящее время разбросаны по всей Америкѣ. Кромѣ того мы давали концерты внѣ Нью-Іорка, изъѣздивъ Сѣв. Америку вдоль и поперекъ 3 раза. Въ Канадѣ нашимъ конечнымъ пунктомъ былъ Ванкуверъ.

Нашъ оркестръ достигъ апогея своей славы въ 1917-мъ году, когда мы между прочимъ играли «Прометея» Скрябина съ свѣтовыми эфектами на экранѣ впереди оркестра. Этотъ родъ сочетанія цвѣтовъ съ музыкальными звуками ставился первый разъ и провести этотъ номеръ удалось намъ лишь благодаря личному участію, принятому самимъ Эдисономъ въ установкѣ электрическаго аппарата, что обошлось ему около 6000 долларовъ.

Въ 1916 году я познакомился съ Госпожею Маргаритой Вилсонъ, дочерью Президента, большою любительницей русской музыки, обѣщавшей мнѣ всевозможную поддержку. Подъ впечатлѣніемъ грядущихъ возможностей я принялся за разработку созданія здѣсь Американской Національной Консерваторіи согласно идеямъ Римскаго-Корсакова. Къ сожалѣнію намѣреніямъ моимъ не суждено было сбыться изъ-за вступленія Америки въ войну.

Та же война и связанныя съ нею политическія событія внутренней жизни страны въ связи съ послѣдовавшимъ охлажденіемъ къ Россіи неблагопріятнымъ образомъ повліяли на дѣла нашего симфоническаго оркестра. Мы въ настоящее время настолько обѣднѣли, что не въ состояніи давать концерты въ Нью-Іоркѣ, а принуждены ограничиться турнэ по провинціальнымъ городамъ. Мы однако надѣемся на будущее, а главное вѣримъ въ силу русской музыки."

Со своей стороны можемъ пожелать полнаго успѣха русскому симфоническому оркестру въ его самоотверженномъ служеніи нашему великому искусству, постоянно будящему въ насъ свѣтлыя воспоминанія о далекой, страдающей, ищущей лучшей жизни Россіи.

* * *

Борисъ Анисфельдъ.

Русскій художникъ Борисъ Анисфельдъ пріѣхалъ въ Америку въ 1918 году. Выставки его картинъ были устроены въ теченіе 1918 и 1919 при музеяхъ искусствъ въ городахъ Нью-Іоркѣ (Бруклинъ), Бостонѣ, Буффало, Кливиландѣ, Чикаго, Сенъ-Луисѣ, Санъ-Франциско, Милвоки, Миннеаполисѣ и Детройтѣ. Въ 1919 году, по приглашенію дирекціи опернаго театра «Метрополитенъ» художникомъ были выполнены декораціи къ операмъ «Синяя Птица» и «Le Reine Fromete»; по приглашенію дирекціи Чикагскаго опернаго театра Анисфильдъ выполнилъ декораціи къ оперѣ «Любовь къ тремъ апельсинамъ». Послѣдняя опера только что написана русскимъ композиторомъ Сергѣемъ Прокофьевымъ и пойдетъ первый разъ въ Чикагской оперѣ, въ сезонѣ 1920—1921 года.

Большая печать удѣляла много вниманія талантливому представителю русскаго искусства. Ниже приводятся нѣкоторыя выдержки изъ длинной статьи объ Анисфельдѣ, написанной извѣстнымъ американскимъ критикомъ Христіаномъ Бринтонъ.

«При разсмотрѣніи славянскаго темперамента никогда не слѣдуетъ упускать изъ виду того факта, что во всякомъ русскомъ существуетъ рѣзкая двойственность, непрекращающійся конфликтъ между притязаніями Востока и притязаніями Запада, между страстью къ мистическому и любовью къ реальному. Сквозь всѣ достиженія Бориса Анисфельда эти два потока идутъ параллельно. Анисфельдъ, съ самаго начала его карьеры, имѣетъ двѣ различныхъ манеры, его работы распадаются на двѣ разныхъ категоріи. Рядомъ съ кудряво смотрящими «Облаками надъ Чернымъ Моремъ», его «Купальщиками», «Осенью» и другими темами, представленными въ Парижскомъ Салонѣ, висѣла «Легенда Будды», яркій кусокъ восточной фантазіи. Этотъ элементъ творческой красочной фантазіи, обнаруженный въ картинѣ, все выигрывалъ въ теченіе послѣдующихъ лѣтъ. Фантазеръ временами возвращается къ дѣйствительности для разнообразія и развлеченія, но постепенно субъективныя нотки становятся господствующими, объективизмъ отходитъ на второй планъ".

„Восточникъ по происхожденію и духовному наслѣдству, Анисфельдъ обладаетъ въ замѣтной степени способностью мечтать и видѣть грезы" „Фантастическая страстность, пышная колоритность, любовь къ похожимъ на драгоцѣнные камни поверхностямъ, страннымъ животнымъ, птицамъ, цвѣтамъ, фруктамъ, роскошной листвѣ, все это обращено скорѣе къ обольстительному Востоку, нежели къ упорядоченному, разсудочному Западу"...

Однако, „какъ ни сильна Восточная или Славянско-Восточная жилка въ работахъ Бориса Анисфельда, она все же подчинена общей тенденціи къ декоративному синтезу, какой характеризуетъ его темпераментъ. Яснѣе и болѣе опредѣленно можно видѣть это въ серіи большихъ композицій, которыя начались въ 1908 году темами изъ Гойи, подъ названіями „Золотые

Дары", „Гиспанія", „Геспериды". Все это самоувѣренныя, идеалистическія и явно, декоративныя полотна".

«Авто-портретъ художника съ манекеномъ».
Работа Художника. Бор. Анисфельда.

Называя Анисфельда представителемъ новой русской школы **декоративнаго идеализма**, американскій критикъ заканчиваетъ свою характеристику

Портретъ Ф. И. Шаляпина.
Работа художника Бор. Анисвельда.

русскаго художника слѣдующими словами. „Несмотря на кажущуюся сложность, есть что-то прямое, инстинктивное, и элементарное въ работѣ Бориса Анисфельда. Оно-то и выражаетъ въ необычайной степени то единство настроенія и манеры, безъ которыхъ любое эстетическое произведеніе не будетъ достигать эффекта. Это искусство есть продуктъ больше чувствъ, нежели разсудка и наблюденія. Что-то типично-русское по своему мистицизму и силѣ пси-

хическаго возбужденія, что-то праздничное, карнавальное есть въ этихъ свободно расписанныхъ картинныхъ синтезахъ и въ этихъ проблескахъ малыхъ акварелей. Не отличаясь той трезвой и трезвящей тупостью, къ которой мы привыкли, эти картины взываютъ прежде всего къ нашимъ творческимъ, фантастическимъ ощущеніямъ. Легко утверждать, что извѣстная часть этой работы фантастична по своему характеру, что она не имѣетъ основы въ дѣйствительныхъ фактахъ, но все же нельзя отрицать, что она владѣетъ тѣмъ секретнымъ стимуломъ, который порождаетъ страсть и вдохновеніе».

«Когда разсматриваешь работу Бориса Анисфельда и подобныхъ ему апостоловъ новой школы декоративнаго идеализма, хорошо отойти на время отъ дѣйствительности и отдаться въ утонченную сферу духа и ощущеній. Лишь то искусство является наиболѣе длительнымъ, которое, при прочихъ равныхъ условіяхъ, обнаруживаетъ наивысшую степень эмоціональной интенсивности. А мы едва ли можемъ обвинять современныхъ славянъ въ недостаткѣ эмоціональной интенсивности».

Товарищъ, вѣрь, взойдетъ она,

Заря плѣнительнаго счастья,
Россія вспрянетъ ото сна
И на обломкахъ самовластья
Напишетъ наши имена.

А. С. Пушкинъ.

И долго буду я любезенъ тѣмъ народу,
Что чувства добрыя я лирой пробуждалъ,
Что въ мой жестокій вѣкъ возславилъ я свободу
И милость къ падшимъ призывалъ.

А. С. Пушкинъ.

Русское освободительное движеніе восторжествуетъ,
Какъ рабочее движеніе, или никогда не восторжествуетъ.

Г. В. Плехановъ.

Странная судьба русскихъ — видѣть дальше сосѣдей, видѣть мрачное, и смѣло высказывать свое мнѣніе, — русскихъ, этихъ нѣмыхъ, какъ говорилъ Мишле.

Ал. Герценъ.

РУССКІЕ ВЪ АМЕРИКѢ.

Эммигрантскій отдѣлъ.

ЗЕМЛЕДѢЛЬЧЕСКІЯ КОЛОНІИ РУССКИХЪ НѢМЦЕВЪ.

Въ мрачное царствованіе императора Александра III, въ эпоху упадка революціоннаго движенія и идейнаго „бездорожья" — нѣмецкіе колонисты Поволожья и Юго-Западной Россіи испытываютъ на себѣ тяжесть реакціи 80-хъ годовъ. Политика обрусѣнія коснулась ихъ.

Для укрѣпленія православія наше правительство начинаетъ всяческими способами притѣснять лютеранскую церковь. Нѣмецкіе колонисты не потерпѣли религіозныхъ гоненій и постепенно съ 80-хъ г. г. покидаютъ свои цвѣтущія хозяйства въ Бессарабіи и Таврической губерніяхъ и переселяются за океанъ въ модную въ то время Сѣверо-Американскую республику. Здѣсь ихъ ожидаетъ широкое раздолье земель, полная религіозная вѣротерпимость и „ставка на счастье". Будучи по привычкѣ чистыми земледѣльцами — русскіе нѣмцы ищутъ прежде всего штатъ, гдѣ они могли бы заниматься обычнымъ для себя хозяйствомъ. Таковымъ оказалась Южная Дакота. Они получаютъ здѣсь надѣлы въ 165 акровъ пахотной земли, пригодной одновременно для скотоводства и лѣсопромышленности. Одинъ изъ мѣстныхъ старожиловъ, докторъ Плокъ, разсказывалъ что фармерство такъ успѣшно стало прививаться среди нѣмецкихъ новоселовъ, что въ 3 — 4 года каждая семья могла удвоить и утроить свои надѣлы и увеличить домашній скотъ до 300 головъ. Съ притокомъ новыхъ переселенцевъ наши колонисты съ каждымъ годомъ продвигаются все больше на сѣверъ, въ менѣе заселенныя области — въ штаты Орегонъ, Вашингтонъ, Монтана и особенно въ Сѣверную Дакоту. Они занимаются здѣсь рѣшительно всѣми видами хозяйства: воздѣлываніемъ пшеницы, кукурузы, овса, садоводствомъ (яблоки), огородничествомъ, молочнымъ хозяйствомъ, скотоводствомъ и, наконецъ, лѣсопромышленностью. Въ сѣверныхъ штатахъ атмосферныхъ осадковъ совершенно достаточно, чтобы не прибѣгать къ искусственному орошенію, что дѣлаетъ хозяйство болѣе выгоднымъ и менѣе обремененнымъ долгами.

Въ настоящее время по даннымъ оффиціальнымъ и случайнымъ, общая численность нѣмецкихъ колонистовъ, выходцевъ Россіи, поселившихся въ нижеописываемыхъ штатахъ, опредѣляется приблизительно, по самому скромному подсчету въ 100,000 человѣкъ.

Однимъ изъ главныхъ центровъ ихъ разселенія является штатъ Сѣверная Дакота. Здѣсь поселенцы распредѣляются слѣдующимъ образомъ:

1.	Кіевъ и его окрестности	4000 фарм.
2.	Одесса и ея окрестности	3000 фарм.
3.	Вильтонъ и его окрестности	2000 фарм,
4.	Кульмъ и его окрестности	3000 фарм.

5. Бисмаркъ-стол. Шт. 1000 фарм.

Коренныхъ русскихъ изъ этой численности не больше 10 проц.

По всему штату разсѣяно около 15.000 нѣмецко-русскихъ колонистовъ, живущихъ отдѣльными фармами т. е. на хуторскихъ началахъ.

6. Нью-Ляйпцигъ, (небольшой городокъ сплошь — изъ нѣмецко-норвежскаго населенія) 1500 ч.

7. Чилсъ. — Колонія, основанная лютеранскимъ священникомъ 5 лѣтъ тому назадъ изъ 25 семействъ, 100 ч.

8. Энгельвейль съ прилегающими окрестностями имѣютъ свыше 400 фармъ. 2000 ч

9. Эчлисъ съ окрестностями 1000 ч.

Такимъ образомъ, мы имѣемъ въ штатѣ Нордъ Дакота Россійскихъ выходцевъ приблизительно 30 — 35 тысячъ человѣкъ, большинство которыхъ еще не порвало кровной связи со своими родственниками, населяющими Таврическую, Херсонскую, Бессарабскую губ., такъ какъ притокъ свѣжей иммиграціи изъ этихъ областей продолжался непрерывно вплоть до начала Европейской войны.

Въ штатѣ Вашингтонъ насчитывается около 20.000 нѣмецкихъ колонистовъ, принадлежащихъ къ вышеуказанной группѣ выходцевъ изъ Юго-Западной Россіи.

Они поселились въ мѣстечкахъ Вала-Вала, Пурвилъ и въ г. Сіятлѣ. По хозяйственнымъ условіямъ и обстановкѣ жизни они ближе всего подходятъ къ Нортъ Дакотцамъ.

Къ этому же типу принадлежатъ нѣмецкіе колонисты-фермеры въ штатѣ Орегонъ, гдѣ ихъ насчитывается приблизительно 20.000 человѣкъ.

Другую картину представляютъ штаты Монтана, Колорадо, Небраска, Висконсинъ, Минезота, Иллиноисъ и Мичиганъ. Здѣсь живутъ уже не южно-русскіе нѣмцы, а колонисты выходцы съ Поволожья, главнымъ образомъ изъ губерній Саратовской и Самарской.

Главнымъ центромъ разселенія въ Штатѣ Монтана являются города Билинскъ, Соитли, Лоренцъ и пр. Въ штатѣ Колорадо нѣмецкихъ колонистовъ имѣется до 5000 человѣкъ

Въ штатѣ Небраска столица штата г. Линкольнъ насчитываетъ до 8000 русскихъ нѣмцевъ, г. Сотенъ-до 3000душъ.

Для всего штата Висконсинъ численность нѣмецкихъ колонистовъ достигаетъ 13.000 человѣкъ, изъ нихъ въ Милвоки живутъ 2000 чел., въ Имбойкенъ — 1000чел., Ашкашъ — 5.000 и въ остальныхъ менѣе значительныхъ пунктахъ поселилось около 5.000 человѣкъ.

Въ штатѣ Минезота русскихъ нѣмцевъ живетъ до 1000 человѣкъ.

Въ штатѣ Иллинойсъ одинъ городъ Чикаго насчитываетъ отъ 8.000 до 10.000 человѣкъ русскихъ нѣмцевъ. Въ Чикаго они спеціализировались на пивовареніи, точно также какъ и въ Милвоки.

Штатъ Мичиганъ имѣетъ до 2000 человѣкъ россійско-нѣмецкой иммиграціи.

Въ перечисленныхъ штатахъ — Монтана, Колорадо, Небраса, Висконсинъ, Минизота, Иллинойсъ и Мичиганъ — многіе изъ этихъ россійскихъ выходцевъ спеціализировались на воздѣлываніи свекловичныхъ полей. Они воспользовались русскимъ опытомъ свекловичной промышленности и примѣняли его настолько успѣшно за послѣдніе 25 лѣтъ, что фактически они монополизировали сахароваріеніе въ вышеуказанныхъ штатахъ. Нѣсколько свекло-сахарныхъ заводовъ въ разныхъ значительныхъ городахъ — принадлежатъ русскимъ нѣмцамъ. Громадный успѣхъ сахарно промышленности этого района вызванъ сооруженіемъ ирригаціонныхъ каналовъ, на которые штатныя и федеральныя правительства затратили десятки милліоновъ долларовъ и тѣмъ самымъ, оживили пустопорожнія, дѣвственныя земли, подняли ихъ стоимость и увеличили сильный притокъ фермеровъ. Особенно благотворное вліяніе оказало искуственное водоснабженіе въ штатѣ Колорадо, Вайомингъ и частью въ Монтанѣ. Нѣмецкіе колонисты, занимающіеся сахарной промышленностью и свекловодствомъ, рѣзко отличаются отъ колонистовъ Юго-Западныхъ губерній своей болѣе выраженной ассимиляціей съ русской культурой. Большинство изъ нихъ говоритъ по русски и, что замѣчательнѣе всего, — это не покидающее ихъ въ теченіи долгихъ лѣтъ жизни въ Америкѣ желаніе возвратиться на родину въ Россію.

Я попросилъ одного изъ старожиловъ (пастора лютеранской церкви) объяснить мнѣ эту странную, на первый взглядъ, тягу нѣмецкихъ колонистовъ къ роднымъ берегамъ Волги, и получилъ слѣдующій отвѣтъ:

— Видите-ли — началъ мой собесѣдникъ — переселившіеся въ Америку нѣмцы съ Поволжья жили въ Россіи въ полномъ достаткѣ маленькими помѣщиками, они свыклись съ русскимъ мужикомъ; и если-бы не русификаторская политика воинствующаго православія, они никогда не перемѣнили-бы Россію на Америку.

— „А въ настоящее время, при господствѣ большевизма, среди нашихъ колонистовъ все больше крѣпнетъ убѣжденіе, что въ Россіи можно легко получить большіе надѣлы земли бывшихъ помѣщичьихъ владѣній и, при этомъ совершенно безвозмездно. И мои сородичи настолько повѣрили въ эту легенду, что рѣшили спѣшно ликвидировать свое хозяйство въ Америкѣ и при первой возможности готовы „сняться съ якоря“

Слѣдующая группа нѣмецкихъ колонистовъ — это менониты въ Южной Дакотѣ. Ихъ всего насчитывается приблизительно 10,000 человѣкъ и живутъ они преимущественно въ Парксгонѣ.

Наконецъ, послѣдній районъ разселенія нѣмецкихъ колонистовъ — это штатъ Канзасъ. Важнѣйшими центрами ихъ колонизаціи являются: 1) Россель, 2) Меріянъ, 3) Александръ, 4) Никома. Они занимаются здѣсь исключительно фермерствомъ (злаковыя культуры всѣхъ видовъ) и скотоводствомъ. Численность ихъ въ этомъ штатѣ, къ сожалѣнію не удалось установить.

Вышеприведенные факты открываютъ намъ одну изъ самыхъ интересныхъ страницъ изъ жизни россійской иммиграціи въ Соед. Шт. Сѣв. Америки. Заслуги нѣмецкихъ колонистовъ въ американской агрикультурѣ

и сахаропромышленности настолько значительны, что имъ слѣдуетъ посвятить не газетную статью, а спеціальное статистико-экономическое изслѣдованіе. Не будетъ большимъ преувеличеніемъ, если мы, на основаніи различныхъ разсчетовъ и соображеній, позволимъ себѣ утверждать, что по крайнѣй мѣрѣ, 50 проц. русско-нѣмецкихъ колонистовъ въ Америкѣ имѣютъ родственниковъ, которымъ, переводятъ ежегодно около 500,000 долларовъ, если считать всего лишь 100 д. на человѣка. Одинъ этотъ фактъ заслуживаетъ достойной оцѣнки при регулированіи финансовыхъ сношеній между Россіей и Америкой.

РУССКІЯ ПОСЕЛЕНІЯ ВЪ АРГЕНТИНѢ.

Въ эту страну, какъ вообще въ Южную Америку, направляется самая ранняя, иммиграція изъ Россіи. Здѣсь степной, умѣренный климатъ, удобныя пути сообщенія, земледѣльческій и скотоводческій укладъ молодой республики, подверженной наименьшему разрушительному дѣйствію хроническихъ революцій и междуусобныхъ войнъ.

Преобладающее населеніе - пришлое изъ Европы, главнымъ образомъ, итальянцы, испанцы, французы, англичане, и нѣмцы. Это наиболѣе латинская республика Южной Америки, въ жилахъ ея гражданъ совершенно отсутствуетъ кровь чернокожихъ рабовъ Бразиліи, въ ней также совсѣмъ незначительное число краснокожихъ дикарей привольной „Пампы“ (степи). Конечно, на Сѣверѣ Аргентины до сихъ поръ сохранились разбойничьи шайки дикарей, какъ знаменитое Гяандъ-Чако, тдѣ свирѣпствуетъ смертоносныя лихорадки въ тропическихъ лѣсахъ; но сюда европеецъ еще не проникъ, эти земли еще остаются для него „заповѣдными“ и только мѣстами они превращены въ военные лагеря республиканскихъ сторожевыхъ постовъ для отраженія индѣйскихъ атакъ на „бѣлыхъ“ пришельцевъ.

Съ 80-хъ годовъ еврейскія семьи селятся маленькими группами на дѣвственныхъ участкахъ земли, отведенныхъ имъ Еврейскимъ Колонизаціоннымъ Обществомъ за счетъ спеціальнаго фонда, учрежденнаго извѣстнымъ французскимъ филантропомъ барономъ Гиршемъ.

Какъ и до сихъ поръ, колонистамъ выдаютъ на льготныхъ условіяхъ сельско-хозяйственный инвентарь, скотъ, оказывается кредитъ, устраиваются инженерами-агрономами опытныя поля и т. д.

Долги Колонизаціонному Обществу („ЕКО“) уплачиваются небольшими отчисленіями изъ реализуемыхъ урожаевъ.

Чтобы получить землю, колонистъ долженъ годъ прожить въ колоніи, зарекомендовать себя добропорядочнымъ человѣкомъ и получить нѣкоторый навыкъ къ сельско-хозяйственному труду. Этимъ способомъ (своего рода „цензомъ“) „ЕКО“ ограждаетъ колоніи отъ случайнаго и часто совершенно неприспособленнаго пришлаго элемента, и эти мѣры введены только съ 1913 года въ виду большого наплыва эмигрантовъ изъ Россіи и ограниченности запаснаго земельнаго фонда, тѣмъ болѣе, что подушный надѣлъ земли,

отпускаемый колонисту, весьма великъ на европейскій масштабъ — въ 75 десятинъ.

Прежнія колоніи превратились уже въ маленькіе городки, къ числу которыхъ принадлежитъ и извѣстный Мозесъ-Виль въ богатѣйшей провинціи — Санта,-Фе, который удалось посѣтить.

«Какъ видите, живемъ мы не плохо», — говорилъ мнѣ почтенный управляющій колоніи. — Нѣкоторыя семьи, послѣ 20-лѣтняго тяжелаго труда на дикой пустынной землѣ, владѣютъ теперь сотнями рогатаго скота, собираютъ тысячи пудовъ хлѣба съ прекрасно воздѣланныхъ полей, орошаемыхъ искусственными каналами и изрѣзанныхъ удобными грунтовыми дорогами. А вѣдь еще на моей памяти, — продолжалъ сѣдовласый еврей, — эти піонеры-землеробы ютились въ шалашахъ, спали подъ дождемъ и таскали питьевую воду на своихъ плечахъ за десятки киломстровъ.

Въ Мозесъ-Вилѣ 7000 жителей и всѣ русскіе евреи. Живутъ дружной семьей, сохранили весь укладъ русской жизни. Даже по испански не вся молодежь можетъ изъясняться. Здѣсь нѣсколько публичныхъ школъ, испанскихъ и еврейскихъ, синагоги, госпитали, театрики, библіотеки, культурно-просвѣтительныя общества, отдѣленія политическихъ партій, крупныя кооперативныя общества, словомъ, кругомъ хорошо организована жизнь, бьющая ключемъ.

Подобныя колоніи-городки разбросаны въ провинціяхъ Буеносъ-Айресъ, Баія-Бланка и Коріентесъ; населеніе ихъ опредѣляется, приблизительно въ 40—50 тысячъ. Это составляетъ значительный процентъ всей русско-еврейской эмиграціи Аргентины, опредѣляемой приблизительно въ 200 тысячъ человѣкъ.

Громадное большинство еврейства останавливается въ Буеносъ-Айресѣ и занимается, главнымъ образомъ, ремесломъ, молочной торговлей и либеральными професіями. Я знаю много русскихъ выходцевъ занимающихъ въ Буеносъ-Айресѣ весьма почетныя общественныя должности. Напримѣръ, А. Павловскій — помощникъ городского головы в Буеносъ-Айресѣ, онъ же редакторъ большой русской газеты въ Южной Америкѣ — «Новый Міръ», затѣмъ два молодыхъ профессора мѣстныхъ университетовъ — д-ръ Жаботинскій и д-ръ Анколецъ, вышедшихъ изъ бѣдныхъ еврейскихъ семействъ; д-ръ Дикманъ — депутатъ Конгресса, блестящій вождь мѣстной с.-д. партіи и т. п.

Печальную страницу аргентинской русской колоніи составляетъ колоссальная проституція: здѣсь насчитывается 10.000 еврейскихъ дѣвушекъ изъ Польши и Галиціи, живущихъ въ домахъ разврата Буеносъ-Айреса. Раньше она была еще болѣе многочисленна, теперь правительство сильно борется съ «сутничествомъ» и вовлеченіемъ въ развратъ дѣвушекъ въ дѣтскомъ возрастѣ.

* * *

РУССКАЯ ПРАВОСЛАВНАЯ МИССІЯ ВЪ АМЕРИКѢ.

Русская Православная Миссія въ Америкѣ основана въ 1794 году на островѣ Кодьякѣ (Аляска) и называлась впервые Кадьякской. Въ этомъ же году на островѣ Кодьякѣ былъ построенъ первый русскій православный храмъ въ Америкѣ.

Цѣлью учрежденія Кодьякской Миссіи было распространеніе христіанства между Алеутами и другими язычниками на окраинахъ сѣвера.

Дѣятельность первыхъ миссіонеровъ была настолько успѣшна, что уже въ 1798 году въ Америку былъ назначенъ 1-й епископъ Кадьякскій — Іоасафъ. Участь этого епископа оказалась печальной, онъ не доѣхалъ до Кадьяка и погибъ со всѣмъ штатомъ при крушеніи корабля въ морской бурѣ недалеко отъ Аляски. Преемникъ Іоасафу не былъ назначенъ и миссія осталась въ вѣдѣніи Иркутскаго архіерея. Съ 1824 года началась дѣятельность извѣстнаго миссіонера священника Іоанна Веніаминова (впослѣдствіи Иннокентій, Митрополитъ Московскій, умеръ въ 1879 г.). Изучивши языки инородцевъ, онъ перевелъ для нихъ Евангеліе и др. книги. Въ 1840 году Свящ. Веніаминовъ былъ посвященъ въ епископа Камчатскаго. Курильскаго и Алеутскаго. Онъ и былъ фактически первый русскій Архіерей въ Америкѣ. Неутомимый миссіонеръ разъѣзжалъ по своей обширной епархіи, строилъ церкви, учреждалъ школы,, просвѣщалъ язычниковъ. Память о немъ живетъ до сихъ поръ среди православныхъ алеутовъ Далекаго Сѣвера, а въ Ситхѣ еще существуетъ живой свидѣтель его дѣятельности — чудный соборъ, построенный трудами Архіепископа.

Въ 1867 году Аляска была продана Россіей Соединеннымъ Штатамъ и миссіонеры начали переносить свою дѣятельность въ центръ страны. Въ 1872 году при Еп. Іоаннѣ Епископская кафедра была перенесена въ Санъ-Франциско. Сначала на новомъ мѣстѣ дѣятельность миссій сводилась къ обслуживанію живущихъ здѣсь православныхъ (большинство сербовъ), но съ 1892 г. начинается новая дѣятельность. Въ этомъ году уніатскій приходъ въ Миннеаполисѣ, Мин. во главѣ съ своимъ священникомъ А. Товтомъ перешелъ въ православіе. Съ этихъ поръ начала развиваться борьба православныхъ съ уніатами. Миссійная дѣятельность стала направляться къ организаціи русскихъ въ Америкѣ и религіозному объединенію славянскихъ народовъ, главнымъ образомъ, галичанъ и угорщанъ. Приходы стали организовываться въ братства, имѣющіе цѣлью религіозно-нравственное просвѣщеніе и матеріальную взаимопомощь, появилось много просвѣтительныхъ кружковъ и товариществъ, учреждались школы и библіотеки. Въ 1895 г. братства объединились въ „Православное Общество Взаимопомощи“ большую организацію, выдающую, много пособій своимъ членамъ, на случай болѣзни или смерти. — Въ 1905 г. Арх. Тихонъ (Теперь Патріархъ Московскій) перенесъ кафедру въ Нью-Іоркъ. Въ этомъ же году учрежденъ 1-й мужской русскій православный монастырь и сиротскій пріютъ при немъ. Въ заботахъ миссіи были и эммигранты прибывающіе изъ Россіи въ Америку. При миссіи организовано (1908)

Эмигрантское общество и пріобрѣтенъ Эмигрантскій Домъ.

Въ настоящее время миссія насчитываетъ въ своемъ составѣ (Соединенные Штаты и Канада) болѣе 200 приходовъ. Ихъ составляютъ русскіе, галичане, угорщане, Сиро-Арабы, Сербы, Албанцы. Церквей и часовень въ Миссіи насчитывается болѣе 300. Во главѣ миссіи стоитъ Архіепископъ. Дѣлами миссіи правитъ Духовная Консисторія при Архіепископѣ (15 East 97 Str. New York City). Изъ учрежденій миссіи существующихъ въ настоящее время наиболѣе замѣтны Духовная Семинарія, Мужской монастырь, Сиротскій пріютъ, Эммигрантскій домъ св. Владимира и состоящее въ связи съ миссіей Русское Православное общество Взаимопомощи.

РУССКАЯ ПРАВОСЛАВНАЯ ЦЕРКОВЬ ВЪ СОЕДИНЕННЫХЪ ШТАТАХЪ.

Согласно недавно опубликованнымъ даннымъ спеціальной американской переписи положеніе русской православной церкви въ Соединенныхъ Штатахъ въ концѣ 1916 года представлялось въ слѣдующемъ видѣ:

Число приходовъ, давшихъ свѣдѣнія	169
Число прихожанъ	99.164
Число церковныхъ зданій	164
Стоимость церковнаго имущества	$ 2.137.713
Задолженность	$ 982.048
Поступленія и приходскія сборы	$ 503.614
Расходы	$ 549.776
Число священниковъ	164
Среднее жалованье священника въ годъ	$762
Число воскресныхъ школъ	162
Учащихся въ нихъ	6. 739
Число учителей въ школахъ	150

По отдѣльнымъ приходамъ приходы и прихожане распредѣлялись такъ:

Штаты:	Число приходовъ	Число прихожанъ.
Колорадо	3	981
Конектикутъ	11	8.507
Иллинойсъ	6	4.090
Массачузетсъ	8	3.983
Мичиганъ	6	5.509
Минезота	3	3.279
Огайо	10	6.168
Нью-Джерси	12	11.308
Нью-Іоркъ	18	14.876
Пенсильванія	70	34.877

Вермонтъ	2	545
Вашингтонъ	3	565
Висконсинъ	3	190

Данныя переписи разработаны въ такомъ видѣ, что не даютъ возможности представить такую же картину для другихъ религіозныхъ теченій среди русской эмиграціи.

ГРЕКО-КАТОЛИЧЕСКАЯ (УНІАТСКАЯ) ЦЕРКОВЬ ВЪ СОЕДИНЕННЫХЪ ШТАТАХЪ.

Распредѣленіе Греко-Католическихъ (уніатскихъ) церквей въ Соед. Штатахъ.

Штаты	Угорскія	Мадьярскія	Галицкія	Всего.
Пенсильванія	78	2	44	124
Нью-Іоркъ	10	—	15	25
Огайо	15	4	—	19
Нью-Джерси	8	3	7	18
Коннектикутъ	2	1	5	8
Иллинойсъ	4	—	3	7
Запад. Виржинія	1	—	3	4
Мичиганъ	1	1	3	5
Остальныя	5	—	18	23
Всего	124	11	98	233

Распредѣленіе священниковъ по епархіямъ, откуда происходятъ.

Епархіи:	1910	1913	1917	1919
Мункачъ	41	36	36	36
Пряшевъ	28	28	25	24
Львовъ	30	43	48	48
Перемышль	8	13	11	10
Станиславъ	3	5	4	3
Кружевачъ	1	1	2	2
Вышли изъ Галиціи	9	9	10	10
Вышли изъ Угорщины ..	2	1	1	1
Изъ Россійской Миссіи ...	7	7	8	10
Америк. Рукоположенія ..	14	15	15	18
Всего	143	158	150	162

ЕВРЕЙСКІЯ РЕЛИГІОЗНЫЯ ОБЩИНЫ ВЪ СОЕДИНЕННЫХЪ ШТАТАХЪ.

Іудейская религія обычно считается одною изъ существенныхъ осо-

бенностей еврейства какъ націи. Послѣдняя религіозная перепись въ Соединенныхъ Штатовъ показываетъ, однако, что связь еврейства съ религіей не такъ ужъ сильна. Изъ болѣе чѣмъ 3 милліоновъ еврейскаго населенія Соединенныхъ Штатовъ въ концѣ 1916 года только свыше 350 тысячъ принадлежало къ религіознымъ общинамъ. Въ цифрахъ положеніе еврейскихъ религіозныхъ общинъ было таково:

Число общинъ сообщившихъ свѣдѣнія	1.619
Число членовъ въ нихъ	357.135
Число синагогъ и домовъ молитвы	874
Цѣнность имущества	$ 31.012.576
Задолженность	$ 6.502.872
Поступленія	$ 164.150
Расходы	$ 4.352.935
Число равиновъ	721
Среднее жалованье раввина въ годъ	$ 1.655
Число воскресныхъ школъ	697
Число учителей въ нихъ	3.528
Число учениковъ	66.522

КООПЕРАТИВНОЕ СТРАХОВАНІЕ ВЪ СРЕДѢ РАБОЧЕЙ ИММИГРАЦІИ.

Страховое дѣло достигло въ Соединенныхъ Штатахъ такого развитія, какъ въ никакой другой странѣ въ мірѣ. Въ 1918 году общая сумма страхованій жизни равнялось здѣсь почти **тридцати милліардамъ** долларовъ изъ которыхъ только нѣсколько свыше 5½ **милліардовъ** приходилось на долю промышленнаго страхованія, а остальная сумма въ **двадцать четыре милліарда** съ лишнимъ представляла обычное страхованіе жизни.

Значительную часть этого обычнаго страхованія составляетъ кооперативное страхованіе. Оно практикуется многочисленными организаціями, состоящими изъ людей какой-либо-опредѣленной профессіи или опредѣленныхъ воззрѣній. Ростъ кооперативныхъ страховыхъ операцій объясняется до извѣстной степени недостаточностью законовъ о возмѣщеніи рабочимъ убытковъ въ случаѣ увѣчій или смерти.

Европейская иммиграція также вовлечена въ общее русло кооперативно-страховаго движенія въ Америкѣ. Каждая страховая кооперативная организація среди иммигрантовъ обычно имѣетъ еще какую-либо объединяющую общую всѣмъ задачу помимо собственно страховой операціи. Прежде всего такія организаціи дѣлятся по національному признаку: русскіе имѣютъ свои организаціи, украинцы — свои, евреи — свои. Въ средѣ каждой Національности происходитъ дальнѣйшее дѣленіе кооперативно-страховыхъ союзовъ въ зависимости отъ воззрѣній ихъ членовъ. Религіознымъ

чувствамъ членовъ принадлежитъ при этомъ весьма замѣтное мѣсто въ дѣлѣ разграниченія разныхъ организацій.

Украинство даетъ три главныхъ типа кооперативно-страховыхъ объединеній. Здѣсь имѣется одна братски-страховая организація, придающая первостепенное значеніе поддержанію въ своихъ членахъ уніатства. Другая организація выставляетъ на первый планъ чисто національный моментъ — стремленіе объединить и помочь всѣмъ украинцамъ. Третій страховой союзъ, напротивъ того, подчеркиваетъ свой радикализмъ, прогресивность, и соціалистическія симпатіи.

Еврейство — наиболѣе многочисленная группа Россійскихъ иммигрантовъ — даетъ и наиболѣе развитые типы кооперативно-страховыхъ организацій. Центральное положеніе занимаютъ здѣсь два богатыхъ братскихъ страховыхъ Союза, находящихся подъ вліяніемъ ортодоксальныхъ раввиновъ. Третья огранизація напротивъ того, проявляетъ явно соціалистическое настроеніе и развиваетъ, помимо чисто страховыхъ операцій, большую просвѣтительную работу. Наконецъ, четвертая крупная взаимностраховая организація проявляетъ націоналистически-сіонистскія симпатіи. Но всѣ упомянутые организаціи ведутъ большія страховыя операціи, насчитываютъ десятки тысячъ членовъ, измѣряютъ свои капиталы сотнями тысячъ и милліонами долларовъ.

Русскіе иммигранты изъ Россіи разсѣяны среди братскихъ организацій выходцевъ изъ Галиціи, Угорщины, среди Украинскихъ и даже еврейскихъ братствъ. Руководящая русская страховая организація — Православное Общество Взаимопомощи — базируется преимущественно на выходцахъ изъ Галиціи. Помимо этого Общества, основною цѣлью котораго является поддержаніе Православія, русскіе выходцы не имѣютъ крупной организаціи. Въ разныхъ мѣстахъ существуютъ отдѣльныя братства, не примыкающія къ церкви, но всѣ они разрознены, безпомощны и даже не проявляютъ никакого стремленія къ объединенію

Изъ внутреннихъ вопросовъ братски-стреховой жизни крупную роль за послѣдніе годы игралъ вопросъ о такъ называемый старой и новой системѣ раскладки платежей. Прицины современнаго страхованія и многіе штатные законы требуютъ, чтобы еженедѣльный платежъ отдѣльнаго члена зависѣлъ бы отъ возраста, съ котораго началось страхованіе. Между тѣмъ многіе страховые кооперативы, особенно старѣйшіе изъ нихъ, издавна усвоили болѣе простую систему равнаго взноса своихъ членовъ, при чемъ величины взноса измѣнялись только въ зависимости отъ общей суммы страховой «Запомоги». Переходъ отъ старой ситемы къ новой означаетъ значительное повышеніе членскихъ взносовъ, а это въ свою очередь нерѣдко вызываетъ отпаденіе отъ организаціи ряда братствъ, которыя присоединяются къ другому обществу . Такъ создается кризисъ въ жизни той или другой организаціи. Такой кризисъ происходилъ въ Русскомъ Правосиавномъ Обществѣ Взаимопомощи въ 1912 году, когда послѣ принятія новой системы платежей около 3.000 членовъ выступило изъ Общества и перешло въ другія страховыя организаціи. «Украинскій Народный Союзъ»

переживалъ этотъ кризисъ въ 1914—1915 г. г., когда въ связи съ введеніемъ новой системы платежей, «Союзъ» потерялъ около 12.000 членовъ, отдѣлившихся отъ «Союза».

Въ печатаемыхъ ниже отдѣльныхъ очеркахъ приводятся краткія данныя о дѣятельности важнѣйшихъ кооперативно-страховыхъ организацій.

РУССКОЕ ПРАВОСЛАВНОЕ ОБЩЕСТВО ВЗАИМОПОМОЩИ.

Русское Православное Общество Взаимопомощи основано въ 1895 г. Оно является одною изъ самыхъ крупныхъ русскихъ организацій въ Америкѣ. Главная цѣль общества, съ одной стороны, — распространеніе и утвержденіе Православія въ Америкѣ, созданіе и поддержка храмовъ и школъ, изданіе газетъ и календаря и пр., и, съ другой стороны, — помощь вдовамъ и сиротамъ, остающимся по смерти его членовъ, а также помощь членамъ въ случаѣ болѣзни и разныхъ несчастій. Въ члены О-ва принимаются славяне православнаго исповѣданія, вступающіе въ братства своихъ приходовъ за взносъ сообразно ихъ возрасту.

Въ 1919 году въ Общество входило 224 братства насчитывающихъ свыше 9.500 членовъ. Среди членовъ братствъ самую большую группу составляютъ Карпаторуссы, затѣмъ идутъ выходцы изъ Россіи и самую незначительную часть сербы и черногорцы. «По матеріальному положенію своему члены Общества — говоритъ Юбилейный Сборникъ — въ большинствѣ бѣдный рабочій людъ, покинувшій родину въ надеждѣ найти тутъ въ Америкѣ лучшіи заработки». По отдѣльнымъ штатамъ братства Общества Взаимопомощи распредѣлялись въ 1919 году такъ:

Пенсильванія	100	братствъ.
Нью-Іоркъ	20	
Нью-Джерси	16	
Иллинойсъ	15	
Огайо	14	
Коннектикутъ	12	
Остальные штаты	47	
Итого	224	

Какъ видно отсюда, центромъ жизни Общества является штатъ Пенсильванія, въ которомъ находится почти половина всѣхъ братствъ — членовъ Общества. «Такая роль штата Пенсильваніи въ судьбахъ Общества дуже понятна, если принять во вниманіе, що это — центръ майнерской (угольныя копи) и фабричной дѣятельности Америки и, значитъ, больше другихъ штатовъ обезпечиваетъ шукающему работы эммигранту сталый

заработокъ». Финансовый ростъ Общества со времени его основанія представляется въ слѣдующемъ видѣ, въ долларахъ.

годы	Приходъ	Расходъ.
1895	1.052.22	———
1900	12.299.02	12.298.70
1905	24.750.35	22.900.52
1910	67.182.14	65.385.22
1915	100.762.09	49.489.83
1916	110.489.26	72.231.55
1917	119.605.73	119.521.48
1918	122.885.94	114.410.87

На 1 января 1919 года въ кассѣ Общества состояло $ 234.999.59.

Основной операціей Общества является страхованіе своихъ членовъ — выдача запомогъ. Съ 1913 г. страхованіе ведется по новой системѣ, болѣе отвѣчающей требованіямъ правильно поставленнаго страховаго дѣла, т. е. взносы членовъ измѣняются въ зависимости отъ возраста и состоянія здоровья членовъ. Въ апрѣлѣ 1919 года общая сумма страхованій всѣхъ членовъ достигла 6.355.750.00 долларовъ. По отдѣльнымъ категоріямъ страхованія члены Общества распредѣлялись такъ (къ концу марта 1919):

Размѣръ запомоги	Число членовъ:
Застраховано на 250 дол.	— 916
„ „ 500 „	— 4581
„ „ 750 „	— 909
„ „ 1000 „	— 3098
Всего	9504

За 24 года своего существованія Общество выдало посмертныхъ запомогъ на $ 677.787.85, запомогъ больнымъ и покалѣченнымъ $ 53.845.00. Кромѣ того на церкви, пріютъ, Семинарію, Красный Крестъ и пр. просвѣтительно-благотворительныя цѣли отпущено $ 164.013.03.

Общество издаетъ большую еженедѣльную газету «Свѣтъ», разсылаемую безплатно всѣмъ членамъ братствъ, въ количествѣ около 10.000 экземпляровъ.

Предсѣдателемъ Православнаго Общества Взаимопомощи является священникъ Петръ Коханикъ, онъ же состоитъ редакторомъ газеты «Свѣтъ». Адресъ Общества — Русское Православное Каѳолическое Общество Взаимопомощи. Russian Orthodox Catholic Mutual aid Society. 84 East Market Street, Wilkes Barre, Pa.

ОБЩЕСТВО РУССКИХЪ БРАТСТВЪ.

Общество Русскихъ Братствъ было основано въ 1900 году изъ числа братствъ, отдѣлившихся отъ «Украинскаго Народнаго Союза». По своимъ задачамъ Общество Русскихъ Братствъ является страховою организаціею съ національною окраскою.

«Съ самаго начала основанія Общества — говоритъ составитель Календаря Общества на 1919 годъ — русская національная идея помимо бизнессовой стороны была на першемъ мѣстцѣ... Ніякіи интриги такъ называемыхъ «Украинцевъ» не могли поколебати русской стойкости въ О. Р. Б. оно остало русскимъ въ самомъ полномъ и широкомъ смыслѣ того слова».

Въ члены Общества принимаются православные, уніаты и лица иныхъ христіанскихъ вѣроисповѣданій. Но доступъ священникамъ закрытъ, въ цѣляхъ избѣжанія религіозной борьбы внутри общества.

Ростъ Общества представляется въ слѣдующемъ видѣ:

	Старшіе члены		Дѣти - члены.	
	Число братствъ	Число членовъ	Число отдѣл.	Число членовъ.
1902	22	546		
1904	73	2.794	26	396
1906	99	4.683	29	646
1908	118	5.506	34	865
1910	127	5.569	35	925
1912	147	6.728	39	1.145
1914	198	8.739	54	1.349
1916	255	12.732	58	1.405
1918	260	12.253	93	2.729
1919	264	14.114	97	3.142

Въ числѣ членовъ Общества большинство составляютъ выходцы изъ Австро-Венгріи, Россійскихъ же иммигрантовъ насчитывалось въ 1917 году до 3.000 человѣкъ. Есть братства состоящія всецѣло изъ русскихъ выходцевъ. По вѣроисповѣданіямъ преобладаютъ православные, хотя въ Обществѣ очень много также уніатовъ, и есть католики.

О соціальномъ составѣ членовъ О. Р. Б. составитель Календаря Общества на 1919 годъ говоритъ: «Общество Русскихъ Братствъ есть одно изъ великихъ дѣлъ, созданныхъ мозолистыми руками хлоповъ. Ростъ той организаціи и идеальный порядокъ, царствующій въ ней, доказываетъ, что и сами холопы безъ помощи духовныхъ лицъ, могутъ богато зробыты, якъ щиро возьмутся до роботы и пошевелятъ своими мозгами».

По отдѣльнымъ штатамъ братства распредѣлялись въ 1917 году такъ:

	Число братствъ.
Пенсильванія	158
Нью - Іоркъ	24
Нью - Джерси	19

Иллиноисъ	12
Огайо	11
Коннектикутъ	10
Вестъ-Вержинія	10
Массачузестъ	4
Муссури	4
Остальные	12
Всего	264

Какъ видно отсюда на штатъ Пенсильванію приходится больше половины всѣхъ братствъ. Изъ отдѣльныхъ городовъ этого штата, къ которымъ тяготѣютъ братства, слѣдуетъ назвать: **Mahanoy City, Pa., Wilkes-Barre, Pa., Jessup, Pa., Hazleton Pa., Scranton, Pa.**

Въ концѣ августа 1919 года О-во имѣло въ кассѣ $ 193.422.91. Такова была наличность кассы послѣ уплаты за послѣдній годъ около 200.000 долларовъ, въ связи съ эпидеміей инфлуэнціи. Главною операціею О. Р. Б. является выдача запомогъ своимъ членамъ на случай смерти. Общая сумма страхованій всѣхъ членовъ превышала въ 1919 году 9.000.000 долларовъ. По отдѣльнымъ категоріямъ страхованія члены общества распредѣлялись въ концѣ августа 1919 года такъ:

Мужчинъ на 300 дол.	54	членовъ
„ „ 600 „	5.147	„
„ „ 1.000 „	3.809	„
Всѣхъ мужчинъ	9.010	„
Женщинъ на 300 дол.	4.118	членовъ
„ „ 600 „	696	„
„ „ 1.000 „	290	„
Всѣхъ женщинъ	5.104	„

Отсюда видно, что болѣе половины всѣхъ мужчинъ страхуютъ себя въ 600 долларвъ и свыше ⅓ въ 1.000 долларовъ. Напримѣръ того, среди женщинъ больше $^4/_5$ всѣхъ членовъ-женщинъ страхуютъ себя въ 300 долларовъ.

За девятнадцать лѣтъ своего существованія по конецъ августа 1919 года О. Р. Б. выплатило посмертную запомогу 1.850 своимъ членамъ на сумму свыше 1.000.000 долларовъ.

Общество Русскихъ Братствъ издаетъ большую газету «Правда», выходящую два раза въ недѣлю и расходящуюся приблизительно въ 14.000 экземпляровъ.

Предсѣдатель Общества Русскихъ Братствъ состоитъ Михаилъ І. Колесарь. Редакторомъ газеты «Правда» является Илія Гойнякъ.

Адресъ Общества Русскихъ Братствъ.

Russian Brotherhood Organisation of U. S. A.

P. O. Box 474, Olyphant, Pa.

СОЕДИНЕНІЕ ГРЕКО-КАѲОЛИЧЕСКИХЪ РУССКИХЪ БРАТСТВЪ.

Это — самая большая изъ всѣхъ русскихъ, карпаторускихъ и украинскихъ организацій въ Соединенныхъ Штатахъ.

«Соединеніе» основано въ 1891 году группою священниковъ, выходцевъ изъ Угорской Руси. Съ тѣхъ поръ и до настоящего времени «Соединеніе» остается организаціей, объединяющей иммигрантовъ, вышедшихъ изъ Угорско-русской части бывшей Дунайской Монархіи. Къ этому основному ядру примыкаютъ также выселенцы изъ Галиціи, Буковины и Россіи. Въ религіозномъ отношеніи руководителями «Соединенія» являются священники Греко-Католики (Уніаты). Въ настоящее время «Соединеніе» объединяетъ 819 угро-русскихъ братствъ, насчитывающихъ свыше 44.000 членовъ. При организаціи состоитъ также «Юношеское отдѣленіе соединенія Греко-Каѳолическихъ Русскихъ Братствъ», имѣющее 595 братствъ съ около 42,000 членовъ. Такимъ образомъ, обѣ вѣтви, составляющія въ своей совокупности «Соединеніе», насчитываютъ свыше 86,000 членовъ. Дѣятельность этой организаціи развивается главнымъ образомъ, въ штатѣ Пенсилванія; затѣмъ слѣдуютъ штаты Нью-Іоркъ, Нью-Джерси, Вестъ-Вержинія, Конектикутъ, Иллинойсъ и Индіана. Основной операціей общества «Соединеніе» является страхованіе своихъ членовъ на случай смерти и увѣчій. Въ 1919 году въ кассѣ «Соединенія Греко-Каѳолическихъ Русскихъ братствъ» имѣлось денегъ $ 559.592.15.

«Соединеніе» ведетъ большую просвѣтительную работу. Оно издаетъ для взрослыхъ членовъ еженедѣльную газету «Американскій Русскій Вѣстникъ», являющуюся оффиціальнымъ органомъ общества. Газета выходитъ въ двухъ изданіяхъ: одно печатается русскимъ алфавитомъ и расходится въ 8.000 экземпляровъ; другое изданіе печатается словенскимъ алфавитомъ для Угро-Руссиновъ, не привыкшихъ къ русскому начертанію, и расходится въ количествѣ 36.000 экземпляровъ. Несмотря на различія алфавитовъ оба изданія употребляютъ тотъ же самый языкъ.

Для юношества издается особая еженедѣльная газета «Соколъ Соединенія», оффиціальный органъ гимнастическаго отдѣла «Соединенія»; Эта газета печатаетъ статьи русскимъ и словенскимъ алфавитами. Для дѣтей издается особый еженедѣльный иллюстрированный журналъ подъ названіемъ «Свѣтъ Дѣтей», печатающій также статьи русскимъ и словенскимъ алфавитами.

Являясь самою крупною организаціею среди выходцевъ Угорской Руси «Соединеніе» развило въ 1918 — 1919 г. г. значительную политическую дѣятельность въ дополненіе къ чисто страховымъ операціямъ и просвѣтительной работѣ. Въ связи съ распадомъ Дунайской монархіи эта дѣятельность оказала вліяніе на самую судьбу Угорской Руси.

20 іюня 1919 года состоялась въ Клевеландѣ и въ Браддокѣ Па, ежегодная Конвенція «Соединеніе», избравшая девять делегатовъ для политическаго руководства въ дѣлѣ освобожденія Угорской Руси. Вскорѣ

образовалась такъ называемая Американская-Народная Рада Угро-Русиновъ въ составѣ 9 означенныхъ делегатовъ, 9 священниковъ, избранныхъ на съѣздѣ духовенства, 2 делегатовъ отъ общества «Собранія Грек.-Кат. церк. братствъ» и 3 учителей. Политически контролирующей группой въ этой радѣ оказалась группа «Соединенія», такъ какъ и рядъ делегатовъ отъ духовенства были связаны съ «Соединеніемъ». Предсѣдателемъ А. Н. Р. У. Р. былъ избранъ священникъ Николай Чопей, который въ теченіе многихъ лѣтъ былъ духовнымъ управителемъ «Соединенія», и замѣстителемъ предсѣдателя оказася Ю. Г. Гардошъ, главный Предсѣдатель «Соединенія».

16 октября 1918 года депутація отъ Американской Народной Рады Угро-Русиновъ была принята на ауденціи Президентомъ Вильсономъ въ въ Вашингтонѣ. Депутаціей былъ представленъ Вильсону Меморандумъ о современномъ положеніи и пожеланіяхъ угро-русиновъ. Согласно этого меморандума угро-русины, въ количесвѣ до 1.500.000 человѣкъ живутъ въ слѣдующихъ столицахъ Венгріи: въ Спишской, Шаришской, Обауйской, Земплинской, Унгоской, Бережанской, Угочанской и Марамарошской. Въ Америкѣ ихъ насчитывается около 500.000 человѣкъ, имѣющихъ 115 приходовъ, обслуживаемыхъ 73 священниками. Просьба делегаціи къ Президенту Вильсону заключала въ себѣ слѣдующія три пожеланія:

«Первый разъ: Если и наименьши народности и по войнѣ получатъ народну независимость, тогды, мы просиме Вашу Екселенцію, чтобы при договорахъ мировыхъ и на Угро-Русиновъ уважалося и жебы они сами сталыся независимыми»;

«Другій разъ: Если совершенна независимость для Угро-Русиновъ бы практичною не досвѣдчилася, най заложится сполочна — Управа, позоставающа изъ Угорскихъ, Галицкихъ и Буковинскихъ Русиновъ».

«Третій разъ: Если на мировой Конференціи нынѣшны державы останутъ съ бывшими границами и Угро-Русины останутъ между границами Угорщины, просиме, абы на мировой конференціи Ваша Экселенція съ своимъ руководствомъ перевели, абы Угро-Русины получилы можлыву найширшую автономію, чтобы такъ забеспечный былъ ихъ народный животъ въ будущности».

Президентъ Вильсонъ, по словамъ делегатовъ, «говорилъ намъ откровенно, же уполна независимисть для насъ не практична... И само про то отпоручалъ намъ, абы глядали мы союзъ съ родными народами и вступали съ ними въ федерацію, якъ автономный штатъ».

Такимъ образомъ передъ А. Н. Р. У.-Р. всталъ вопросъ о томъ, къ какому народу слѣдуетъ присоединить ихъ старую родину.

«Мы — продолжаетъ отчетъ предсѣдателя А. Н. У.-Р. — сдѣлали вшитки кроки на то, чтобы поедновати, на первомъ мѣстѣ, съ репрезентантами закарпатскихъ Русиновъ, такъ званныхъ Карпато-россовъ, Украинцевъ и Буковинскихъ Русиновъ. Но на великое нашое удивленіе: ани Карпатороссы, ани Украинцы не имѣли таку организацію, же она репрезентуетъ волю закарпатскаго, галиційскаго и буковинскаго народа... «Мы установили, же между закарпатскими славянами, т. е. въ Россіи, Украинѣ

и Галичинѣ пануетъ такой хаосъ, который что скоро до порядку привести не возможно. А разомъ были мы переконаны и о томъ, же если мы будемо ждаты на то, пока сей-то хаосъ вычистится, можеме запричнити конечное упаденіе нашего народа, на которомъ другіе сусѣдніе народы были подѣлилися».

Въ такихъ обстоятельствахъ на собраніи Директоровъ А. Н. Р. У.-Р. 11ноября 1918 года «одноголосно было рѣшено, же Директоріумъ народной Рады отпоручаетъ присоединеніе Угро-Русиновъ, якъ автономнаго штата,... къ Чехословацкой Республики, а то подъ тѣмъ условіемъ, если штатъ сей-то будетъ позоставати съ осемъ цѣлыхъ и частей изъ двухъ столицъ, т. е. изъ той-то территоріи, на которой жіютъ Угро-Русины».

Это постановленіе А. Н. Р. У.-Р. было передано на референдумъ американскихъ Угро-Русиновъ. «И про то предложили мы вопросъ народу, же ци къ Чехословакамъ, ци къ Украинцамъ хоче приключити Угро-Русиновъ».

«Карпатороссовъ до голосованія мы не дали прото, пониже ани союзники, ани Середно-Европейска Унія ихъ за народъ, въ политическомъ значенію слова, не узнали, а почитаютъ ихъ лишь за политическу сторону на Украинѣ, которой народъ былъ узнаный за независимый, оправненый на опредѣленіе своей судьбы. Прото могли мы браты лишь чехословацкій и украинскій между которыми сме имѣли выбирати».

«Якъ результаты показали, Американски Русины, съ двумя третинами голосовъ одобрѣли рѣшеніе Директоріума Народной Рады и волили Союзъ съ Чехословаками».

Голосованіе среди американскихъ угро-русиновъ происходило по братствамъ «Собранія Греко-Катол. братствъ» и «Соединенія Греко-Катол. братствъ» и по угро-русскимъ приходамъ Уніатской Епархіи. Каждое братство, состоящее изъ 50 или меньше членовъ, имѣло одинъ голосъ, дополнительные 50 членовъ давали второй голосъ и т. д. Каждый приходъ въ составѣ 50 или меньше семействъ имѣлъ одинъ голосъ; дополнительные 50 семействъ давали второй голосъ и т. д. Подсчетъ всѣхъ поданыхъ голосовъ, произведенный въ декабрѣ 1918 года, показалъ слѣдующіе результаты:

За Унію Угро-Русиновъ	съ Чехословакіей	732
„ „ „ „	съ Украиной	310
За полную независимость	Угро-Русиновъ	27
За Унію Угро-Русиновъ	съ Карпатороссами	13
„ „ „ „	Россіей	10
„ „ „ „	Венгріей	9
„ „ „ „	Галиціей	1
	Всего	**1.102**

Изъ приведенныхъ данныхъ можно заключить, что въ голосованіи принимало участіе приблизительно около 40—45 тысячъ человѣкъ, изъ которыхъ подавляющее большинство высказалось за союзъ Угро-Руссиновъ съ Чехословакіей.

Въ связи съ рѣшеніемъ присоединиться къ Чехо-Словакіи спеціальная делегація Американской рады Угро-Русиновъ отправилась въ Парижъ

а также въ старый край добиваться проведенія въ жизнь своего рѣшенія.

«Якъ дошли мы до Русиніи, тамъ найшли слѣдующу ситуацію: Пряшевска Рада, съ Лемками глядала споеніе (соединеніе съ Чехо-Словакіей) и подля ихъ программы Спишъ, и Шаришъ, съ лемками были творили часть нѣкоторой краины».

«Земплинъ и Ужгородъ имѣли Раду въ Ужгородѣ, котора оставыла на основѣ интегриты Мадьярорсагу, и такъ они были остали съ Мадьярами».

«Берегъ, Угоча и Марамарошъ имѣли дѣйстну Народну Раду въ Густѣ, которой стремленіе было приключиться къ Украинѣ».

Другими словами, на мѣстѣ, въ Угорской Руси, наиболѣе Западные округа, граничащіе съ польскими и словенскими провинціями, предпочитали

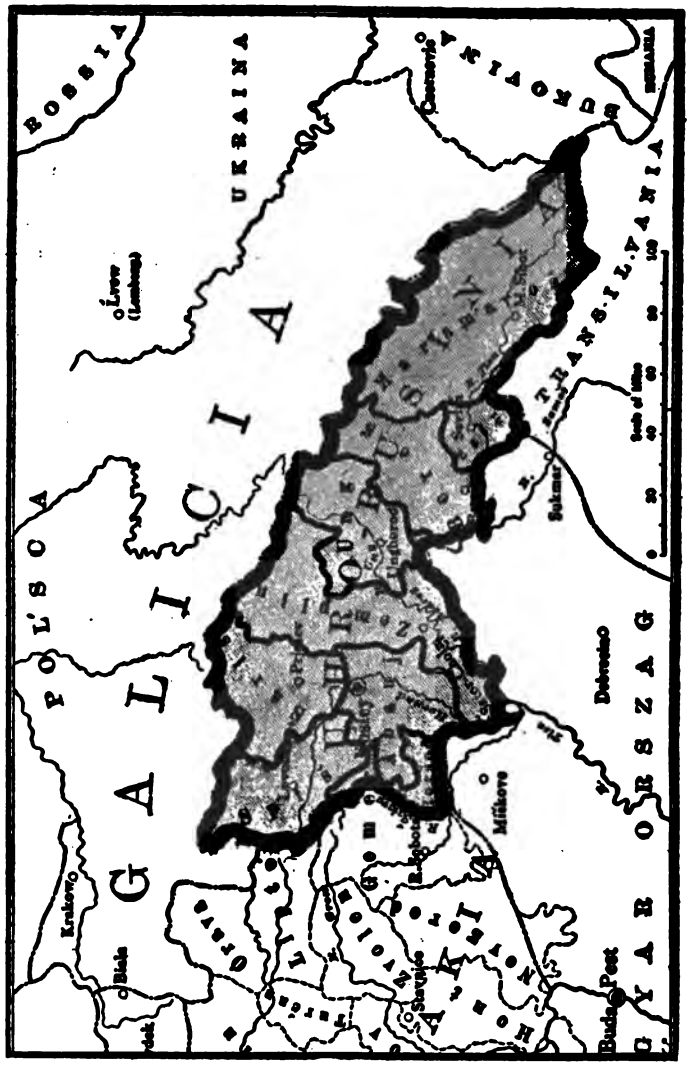

Штатъ Русинія въ республикѣ Чехословакіи. Территорія штата въ дѣйствительности нѣсколько меньше показанной на картѣ, ибо восточныя части штата заняты еще румынами, а западныя — Словаками.

присоединеніе къ Чехословакіи; наиболѣе восточные округа, граничащіе съ Буковиной и восточной Галиціей, стремились къ объединенію съ Украиной; центральная же часть Угорской Руси съ Ужгородомъ во главѣ тянула къ Венгріи.

«Якъ скоро предложила ваша Комиссія тѣмъ тремъ Радамъ программу Американскихъ Русиновъ, они сейчасъ узнали практичность ея и съ наибольшею радостію припоилися къ намъ, т. е. за свою пріяли нашу программу».

«Такъ пряшевски съ лемками соединенны Русины, якъ въ народномъ духу еще не порушаны Земплинъ и Ужгородчане, якъ тоже и къ Украинѣ намогаючися Русины выходныхъ столицъ, съ наибольшею готовностью спонилися въ одно тѣло, а то на соединеніе вшиткихъ Русиновъ въ одинъ штатъ, на приключеніе того штата, съ наибольшею, найширшою и найлиберальнѣйшою автономіею, къ Чехо-Словенской Республики».

Такъ образовалась въ Чехо-Словакіи новая автономная область «Русинія». Впрочемъ въ ея составъ вошли не всѣ тѣ восемь округовъ, о которыхъ хлопотала А. Н. Р. У Р: по поводу Западной части этихъ округовъ идетъ еще споръ со словаками. Первымъ президентомъ директоріи новаго штата оказался Григорій Жатковичъ, Американскій гражданинъ, Питтсбургскій адвокатъ, сынъ многолѣтняго редактора оффиціальнаго органа «Соединенія». Жатковичъ излагалъ пожеланія угро-русиновъ Президенту Вильсону и былъ делегатомъ Американской Рады Угро-Русиновъ въ Средне-Европейской Уніи въ Вашингтонѣ въ то время, когда Предсѣдателемъ Уніи являлся проф. Массарикъ.

Справка. Въ настоящее время предсѣдателемъ «Соединенія является Юліанъ Г. Гардопъ, Редакторомъ Америк.-Русскаго Вѣстника» Михаилъ Э. Ганчинъ. Адресъ «Соединенія»:

Соединеніе Греко-Каѳолическихъ Русскихъ Братствъ:
The Greek-Catholic Union of U. S. A.
P. O. Box 438
Homestead, Pa.

УКРАІНСКИЙ НАРОДНИЙ СОЮЗ.

Это старѣйшая взаимно-страховая организація среди украинскихъ иммигрантовъ въ Америкѣ. Помимо страховыхъ цѣлей Союзъ преслѣдуетъ культурно-національныя задачи. Уставъ Союза опредѣляетъ эти цѣли въ слѣдующихъ словахъ:

«Зєдинити братньо всіх Українців і їх потомкив, замешканих в Америці, без огляду на їхполітичні чи релігійні переконання, котрі є при добрім здоровлю, ведуть чесне і моральне житє і не перевистають 55 літ житя, коли є мужеского пола, або 50 літ, коли є женьскаго пола, в часіприпимання їх до Союза».

Крупный кризисъ въ исторіи Украинскаго Народнаго Союза произошелъ въ 1914—1915 году, когда Союзъ потерялъ около 14.000 членовъ, которые отпали отъ Союза въ виду перехода къ такъ называемой новой системѣ взиманія взносовъ, согласованной съ научными принципами страхованія и законами отдѣльныхъ штатовъ. При этой системѣ взносы членовъ раскладываются не поровну между членами, а измѣняются въ зависимости отъ возраста членовъ.

На 30-е сентября 1919 года къ У. Н. С. принадлежало 315 отдѣловъ съ застрахованными 12.481 членами. Главными центрами вліянія У. Н. С. являются города Jersey City, N. J., Elisabeth, N. 1., Bayonne, N. J., Trenton, N. J., Shamokin, Pa., Hazleton, Pa.

Валовой приходъ У. Н. С. за одиннадцать мѣсяцевъ кончая 30 сентября 1919 года составляетъ 427.609. дол. 73 цента, а расходъ 273.399 дол. 23 цент.

Состояніе счетовъ У. Н. С. на 30 сентября 1919 года было таково:

Активъ		Пассивъ.	
Касса и тек. счета	154.210.50	Фондъ посмертный ..	213.940.19
Процент. бумаги	237.647.00	„ „ резервный ...	128.387.45
Закладныя	56.575.00	„ „ административный.	28.675.09
Движимое имущество .	19.500.00	„ „ бѣдныхъ	10.472.03
Типографія	21.000.00	„ „ народный	5.411.84
Всего ...	488.939.50	„ „ съѣздовъ	9.941.52
		„ „ сиротъ	92.104.38
		Всего ...	488.932.50

Общая сумма страхованій достигла на 30-е сентября 1919 года 9.638.950 дол. Между отдѣльными группами страхованій она распредѣлялась такъ:

	Число застрахованныхъ членовъ	и сумма обезпеченій	
Классъ Д 100 дол.	7	700	дол.
Классъ А 250 „	414	103.500	„
Классъ АА 500 „	4.983	2.491.500	„
Классъ В 750 „	277	207.750	„
Классъ С 1000 „	6.734	6.734.000	„
Классъ СС 1500 „	61	91.500	„
Классъ ВВ 2000 „	5	10.000	„
	12.481	9.638.950	„

Въ теченіе года, кончая 30 сентября 1919 года умерло 146 членовъ которые были застрахованы на общую сумму 40.200 долларовъ.

Украинскій Народный Союзъ издаетъ большую газету «Свобода», выходящую три раза въ недѣлю въ Джерсеи Сити. Это-самая распростаненная украинская газета въ Соединенныхъ Штатахъ. Наибольшій тиражъ она имѣла въ 1914 году, когда помимо 20.000 членовъ У. Н. С. «Сво-

бода имѣла еще 4.000 постороннихъ подписчиковъ. Въ 1914—1915 году Союзъ теряетъ около 14.000 членовъ и тиражъ «Свободы» падаетъ въ 1915 году до 10.000 экземпляровъ. Затѣмъ начинается постепенное расширеніе циркуляціи вплоть до 1917 году, когда запрещеніе Канадской цензуры 5 лишило «Свободу» новыхъ 5.000 читателей. Къ концу 1919 года «Свобода» насчитывала снова около 20.000 читателей.

Предсѣдателемъ У. Н. С. является К. Кирчевъ. Редакторомъ газеты «Свобода» состоитъ В. Лотоцкій.

Адресъ Украинскаго Народнаго Союза:

Украинскій Народный Союзъ:
Ukrainian National Association
83 Grand Str., Jersey City, N. J.

УКРАІНСКИЙ РОБІТНИЧИЙ СОЮЗ.

У. Р. Союзъ былъ учрежденъ въ 1911 году, группою лицъ, отдѣлившихся отъ Украинскаго Народнаго Союза. «Онъ возникъ въ знакъ протеста противъ стремленія духовенства контролировать всю жизнь украинской иммиграціи. Этотъ фактъ оказалъ рѣшающее вліяніе на характеръ У. Р. С. Онъ образовался какъ украинская, рабочая, прогресивная, свѣтская страховая организація и такою оставался за все время своего существованія». Это радикальная организація съ соціалистическими симпатіями.

«Противъ У. Р. С. — говорится въ десятилѣтнемъ обзорѣ существованія Союза — боролись попы, дьяки, трактирщики и дѣльцы; боролись люди консервативныхъ убѣжденій въ виду того, что У. Р. С. слишкомъ радикаленъ, и въ то же время боролись люди радикальныхъ взглядовъ по той причинѣ, что У. Р. С. страхуетъ своихъ членовъ на случай смерти. а по ихъ мысли всякое страхованіе это — буржуазное дѣло».

Въ 1919 году У. Р. С. насчитывалъ свыше 200 отдѣловъ, съ около 7.000 членовъ.

Развитіе организаціи представлено въ слѣдующихъ цифрахъ.

	Уплачено запомогъ по случаю смерти	Уплачено Запомогъ по случаю болѣзни или увѣчій.
1911	10.000.00	3.680.00
1912	23.240.00	2.090.00
1913	42.200.00	2.210.00
1914	38.804.50	4.100.00
1915	43.200.00	3.120.00
1916	55.252.75	2.112.50
1917	55.953.44	4.912.50

Состояніе имущества У. Р. С. въ апрѣлѣ 1919 года представлялось въ слѣдующемъ видѣ:

Фондъ на случай смерти	$ 35.728.60
Фондъ административный	1.117.68
Фондъ резервный	82.248.75
Фондъ для бѣдныхъ	6.477.33
Фондъ народный	1.894.87
Фондъ ренты	746.98
Сиротская часть	70.345.70
Итого	197.559.91.

У. Р. С. страхуетъ своихъ членовъ на одну изъ слѣдующихъ суммъ 100, 200, 300, 400, 500, 600, 700, 800, 900 и 1000 долларовъ. Страхованіе ведется по такъ называемой новой системѣ, т. е. размѣръ ежемѣсячнаго взноса зависитъ отъ возраста члена въ моментъ его вступленія въ организацію.

У. Р. С. издаетъ одну изъ крупнѣйшихъ украинскихъ газетъ въ Соединенныхъ Штатахъ «Народна Воля». Газета ведется въ прогресивномъ духѣ, съ соціалистическимъ уклономъ. Газета выходитъ три раза въ недѣлю и имѣетъ циркуляцію свыше 10,000 экземпляровъ.

Главою Укр. Роб. Союза является Юрій Крайківський, редакторомъ «Народної Волі» Мирославъ Стечишинъ. Адресъ Союза:

Український Робітничий Союз
Ukrainian Workingmen's Association
524 Olive Street, Scranton, Pa.

ЕВРЕЙСКАЯ СТРАХОВАЯ ОРГАНИЗАЦІЯ «АРБЕЙТЕРЪ-РИНГЪ»

Еврейское населеніе Соединенныхъ Штатовъ является и болѣе многочисленнымъ, и лучше организованнымъ нежели собственно русскіе, живущіе въ Америкѣ. Всякое значительное движеніе въ этой средѣ происходитъ посему въ такомъ крупномъ масштабѣ, о какомъ русскія организаціи не могутъ пока и думать. Изъ разныхъ типовъ еврейскихъ кооперативно-страховыхъ объединеній въ дальнѣйшемъ представлена только дѣятельность большой прогресивной рабочей организаціи «Арбейтеръ-Ринга».

«Арбейтеръ-рингъ» или «Рабочій Кружокъ» былъ основанъ въ 1905 году въ цѣляхъ взаимопомощи и самообразованія.

Кружекъ возникъ по почину группы прогрессивныхъ еврейскихъ рабочихъ, недовольныхъ существовавшими благотворительными организаціями, въ которыхъ сидѣли «либо политиканы, либо благотворители, оторванные отъ народныхъ массъ и неспособные понять ихъ требованія и нужды».

«Рабочій Кружокъ» однако не есть только страховая организація учрежденная съ единственною цѣлью выдачи пособій.

«Рабочій Кружокъ — говорятъ его руководители — убѣжденъ, что упадокъ, нужда и сопровождающія ее болѣзни, являются неизбѣжными послѣдствіями современной экономической системы. Одна взаимопомощь не можетъ искоренить всѣхъ существующихъ золъ, являющихся частью современнаго соціальнаго порядка. Посему, въ цѣляхъ освобожденія рабочаго отъ постояннаго матеріальнаго угнетенія мы должны стремиться къ измѣненію всей существующей системы».

«Вслѣдствіе этого, Рабочій кружокъ автоматически сдѣлался частью соціалистическаго и тредъ-юніоннаго движенія, и поставилъ передъ собой цѣль помощи рабочему классу, какъ цѣлому, улучшеніе положенія рабочаго, увеличеніе заработной платы и усиленіе его соціальнаго и политическаго вліянія».

«Посему каждый членъ «Рабочаго Кружка» обязывается принадлежать къ трэдъ-юніону. Если онъ желаетъ использовать свои политическіе права, какъ гражданина при выборахъ, онъ долженъ голосовать за партіи, которыя поставили цѣлью своей дѣятельности устраненіе системы частной собственности».

Ростъ организацій представляется въ слѣдующемъ видѣ.

	Число членовъ	Резерв. фондъ въ дол.
1905	6.776	30.963
1907	14.158	74.631
1909	31.581	169.438
1911	38.295	230.337
1913	45.662	347.310
1915	49.913	506.196
1916	55.273	589.957
1917	59.500	700.064
1918	63.638	795.695
1919 March 31.	68.500	

Въ 1919 году «Рабочій Кружокъ» насчитывалъ свыше 700 отдѣловъ, имѣющихъ болѣе 70.000 членовъ. Въ связи съ общимъ распредѣленіемъ еврейскаго населенія въ Соед. Штатахъ, главными центрами дѣятельности «Рабочаго Кружка» были крупные города. Въ концѣ 1918 года особенно много членовъ »Рабочаго Кружка« было въ слѣдующихъ штатахъ:

	число членовъ.
Пенсильванія	6.405
Нью-Іоркъ	31.873
Нью-Джерси	5.953
Иллинойсъ	4.081
Коннектикутъ	2.993
Мериландъ	1.508
Родъ-Айландъ	1.355
Мичиганъ	1.258
Огайо	1.256

Въ числѣ членовъ «Рабочаго Кружка» встрѣчаются не только еврейскіе, но и русскіе рабочіе.

До самаго послѣдняго времени «Рабочій Кружокъ» выдавалъ: а) посмертныя запомоги въ 100, 200, 300 и 400 долларовъ; б) пособія больнымъ членамъ въ размѣрѣ 6 дол. въ недѣлю, въ теченіе 15 недѣль, при чемъ большинство отдѣловъ выплачивало еще дополнительно отъ 3 до 4 дол. еженедѣльно изъ суммъ отдѣла. в) пользованіе санаторіей въ случаѣ туберкулеза въ теченіе девяти мѣсяцевъ,

Въ 1920 году размѣръ страхованія былъ увеличенъ до 1.000 долларовъ.

Раскладка платежей ведется по такъ называемой новой системѣ, т. е. платежи измѣняются въ зависимости отъ возраста члена въ моментъ его присоединенія къ кружку.

По мнѣнію руководителей «Рабочаго Кружка» нормы платежей, принятыя здѣсь, принадлежатъ къ числу самыхъ благопріятныхъ для плательщика. При уплатѣ въ теченіе трехъ мѣсяцевъ примѣрно около $ 3.50 или менѣе, членъ «Кружка» получаетъ право на пособіе въ $ 400 долларовъ въ случаѣ смерти; пособіе въ случаѣ болѣзни по 6 долларовъ въ недѣлю, въ теченіе 15 недѣль; право на пребываніе въ санаторіи для чахоточныхъ въ теченіе 9 мѣсяцевъ или единовременно пособіе въ 200 долларовъ въ случаѣ туберкулеза.

Финансовое положеніе «Рабочаго Кружка» на 31 декабря 1918 года было слѣдующимъ.

Посмертный фондъ	118.215.30
Резервный фондъ	677.373.55
Фондъ больныхъ и чахоточныхъ	58.546.64
Фондъ санаторіи	129.235.03
Добровольныя пожертвованія	11.118.39
Фондъ Издержекъ	12.438.46
ВСЕГО	1.006.927.37

Для туберкулезныхъ, «Рабочій Кружокъ» содержитъ большую санаторію въ горахъ Катскилъ.

Кружекъ издаетъ ежемѣсячный журналъ «Friend (Другъ)», расходящійся свыше чѣмъ въ 70.000 экземпляровъ, устраиваетъ лекціи на популярно-научныя темы, публикуетъ книги общеобразовательнаго характера, продаваемыя членамъ по себѣ-стоимости и вообще участвуетъ во всякаго рода культурныхъ начинаніяхъ для блага рабочихъ.

Предсѣдателемъ «Рабочаго Кружка» является Абрагамъ Эпштейнъ, секретаремъ Я. Раскинъ, редакторомъ журнала «Другъ» Я. Б. Бейлинъ. Адресъ «Кружка»: Workmen's Circle, 175 East Broadway New York City.

АССОЦІАЦІЯ РУССКИХЪ ПРОФЕССІОНАЛЬНЫХЪ И НАУЧНО-ПРОСВѢТИТЕЛЬНЫХЪ ОРГАНИЗАЦІЙ.

Ассоціація возникла въ Нью-Іоркѣ въ началѣ 1920 года по почину союза русскихъ моряковъ, артели сельско-хозяйственныхъ инструкторовъ, союза доковыхъ рабочихъ и нѣкоторыхъ другихъ профессіональныхъ организацій. Главною задачею организаціи является просвѣтительная работа, а также подготовка отправки на родину тѣхъ русскихъ, которые пожелаютъ туда ѣхать при открытіи сношеній съ Россіей.

Въ составъ Ассоціаціи входятъ около 30 разныхъ профессіональныхъ и просвѣтительныхъ организацій. Главнѣйшими изъ нихъ являются: Русско-польскій отдѣлъ Союза дамскихъ портныхъ, Союзъ доковыхъ рабочихъ, профессіональный Союзъ шляпочниковъ, юніонъ по разборкѣ домовъ, союзъ русскихъ моряковъ, артель сельско-хозяйственныхъ инструкторовъ. Другою группою членовъ Ассоціаціи являются безпартійныя рабочія организаціи Нью-Іорка, Бостона, Бриджпорта, Кон., Ансоніи, Кон., Нью-Гейвена, Кон., и Честера, Пен,. Третью группу членовъ составляютъ рабочія школы грамотности.

Просвѣтительная работа Ассоціаціи выражается въ устройствѣ школъ и лекцій. Ассоціація издаетъ еженедѣльную газету «Американскія Извѣстія», расходившуюся въ первые мѣсяцы изданія въ 4.000 экземпляровъ. Организація имѣетъ оффиціальный чартеръ, дающій право открывать отдѣлы низація имѣетъ оффиціальный чартеръ, дающій пяаво открывать отдѣлы въ другихъ городахъ, и предполагаетъ значительно развить свою дѣятельность въ ближайшемъ будущемъ.

Подъ контролемъ Ассоціаціи находится частная торговая и пароходно-агентурная компанія «Svoboda Line, Inc».

Во главѣ Ассоціаціи русскихъ профессіональныхъ союзовъ и научно-просвѣтительныхъ организацій находится Исполнительный Комитетъ. Секретаремъ Комитета состоитъ Е. Зайцевъ. Газетой «Американскія извѣстія» завѣдуетъ особая редакціонная коллегія, секретаремъ которой является Гукъ.

Адресъ Ассоціаціи слѣдующій:

Ассоціація Русскихъ профессіональныхъ союзовъ и научно-просвѣтительныхъ организацій:

Association of Russian Professional and Educational Organisation
243 E. 13-th Street, New York City.

Умомъ Россіи не понять,
Аршиномъ общимъ не измѣрить.
У ней особенная стать —
Въ Россію нужно только вѣрить.

Ѳ. И. Тютчевъ.

⁂ ⁂ ⁂

УКРАИНСКІЙ НАЦІОНАЛЬНЫЙ КОМИТЕТЪ ВЪ СОЕДИНЕННЫХЪ ШТАТАХЪ.

11 Ноября 1918 года, въ Украинскомъ Домѣ, въ Нью-Іоркѣ происходилъ Украинскій съѣздъ. Цѣлью съѣзда было основать такую организацію, которая могла бы включать всѣхъ украинскихъ иммигрантовъ и являлась бы достаточно сильной, чтобы оказать вліяніе на отношеніе Американскаго Правительства къ украинскому дѣлу. Такая органицація и была создана подъ именемъ Украинскаго Національнаго Комитета въ Соед. Штатахъ. Въ началѣ 1920 года это учрежденіе имѣло 150 мѣстныхъ комитетовъ, включавшихъ свыше 1000 разныхъ обществъ, представляющихъ около 400.000 человѣкъ.

Задачи Національнаго Комитета разнообразны. Въ общемъ онъ стремится объединить всѣхъ украинцевъ въ Америкѣ въ одну крѣпкую организацію дабы оказать наибольшую помощь украинскому народу въ Европѣ. Комитетъ развиваетъ усиленную компанію въ печати, содержитъ въ этихъ цѣляхъ информаціонное Бюро съ главной квартирой въ Нью-Іоркѣ и отдѣленіемъ въ Вашингтонѣ. Информаціонное Бюро разсылаетъ часто статьи во всѣ англійскія газеты въ Соед. Штатахъ. Бюро занимается также изданіемъ брошюръ по украинскому вопросу. Другая важная сторона дѣятельности комитета есть работа по Американизаціи. Комитетъ распространяетъ среди своихъ членовъ знакомство съ американскими учрежденіями и идеалами и помогаетъ такмиъ путемъ превращать ихъ въ лучшихъ гражданъ.

Въ началѣ 1920 года Комитетъ работалъ надъ большею задачею организаціи помощи старой родинѣ. Ни одна страна въ Европѣ не пострадала отъ бѣдствій войны больше, нежели Восточная Галиція. Народъ очень нуждается въ помощи, и Украинскій Національный Комитетъ взялъ на себя дѣло доставленія этой помощи. Гербертъ Гуверъ одобрилъ начинанія Комитета и обѣщалъ свое содѣйствіе. Деньги уже собираются въ цѣляхъ облегчить страданія несчастнаго народа Восточной Галиціи и Украины.

Дѣятельность Украинскаго Національнаго Комитета носитъ главнымъ образомъ политическій характеръ. Онъ твердо стоитъ за независимость Украины. На мирной конференціи въ Парижѣ Комитетъ имѣлъ своихъ представителей, которые выдвигали и поддерживали украинскія требованія. Въ Соединенныхъ Штатахъ Комитетъ дѣлаетъ постоянныя усилія дабы добиться отъ Американскаго Правительства признанія независимости Украинской Республики. Въ этихъ цѣляхъ онъ добился разсмотрѣнія этого вопроса Сенатской Комиссіей по иностраннымъ дѣламъ и склонилъ на свою сторону рядъ вліятельныхъ людей въ Вашингтонѣ. Украинскій Комитетъ является членомъ Средне-Европейской Уніи, президентомъ которой состоитъ Ѳома Массарикъ, — а также членомъ Лиги Украинцевъ, Литовцевъ, Латышей и Эстонцевъ — двухъ вліятельныхъ организацій, стремящихся добиться признанія новыхъ республикъ, образовавшихся въ Европѣ. Комитетъ вѣритъ,

что его усилія не были напрасны, и что его цѣль — свободная соборная Украина — будетъ скоро достигнута.

Украинскій Національный Комитетъ владѣетъ на правахъ собственности домомъ въ Нью-Іоркѣ, гдѣ онъ имѣетъ свою главную квартиру и откуда онъ направляетъ всѣ свои операціи. Комитетъ является также собственникомъ American Ukrainian Exchange, совершающей переводы денегъ на старую родину, и Ukrainian Publishing Company; обѣ названныхъ фирмы также помѣщаются въ зданіи Комитета.

Предсѣдателемъ Украинскаго Національнаго Комитета является Владимиръ Б. Лотоцкій, редакторъ оффиціальнаго органа Украинскаго Народного Союза **«Свобода»**.

Адресъ Украинскаго Національнаго Комитета: Ukrainian National Committee, 30 East Seventh str. NEW YORK CITY.

КАРПАТОРУССКАЯ НАРОДНАЯ ОРГАНИЗАЦІЯ ВЪ АМЕРИКѢ.

Часть населенія Восточной Галиціи и сосѣднихъ областей бывшей Австро-Венгріи разсматриваетъ себя какъ настоящихъ русскихъ людей почти въ томъ самомъ смыслѣ, въ какомъ рускими являются жители Московской или Орловской губерніи. Сторонники этого взгляда называютъ свою родину Карпатской Русью, а себя и своихъ земляковъ Карпатороссами. Они отрицаютъ самое существованіе особаго отдѣльнаго отъ русскаго, украинскаго народа, равно и существованіе самостоятельнаго украинскаго языка. Вообще съ украинствомъ и программой политической, независимости Украины карпаторусское теченіе ведетъ постоянную борьбу.

Карпатороссы руководятъ рядомъ кооперативовъ въ Галиціи, имѣютъ въ Львовѣ нѣсколько культурно-просвѣтительныхъ учрежденій, и издаютъ въ старомъ краю четыре газеты, по одной, въ Львовѣ, Черновицахъ, Ужгородѣ и Пряшевѣ.

Для руководства всѣми политическими, экономическими, культурно-просвѣтительными и стратегическими дѣлами Карпатороссовъ заграницей организованъ Карпаторусскій Верховный Комитетъ, предсѣдателемъ котораго является д-ръ Д. А. Марковъ, тварищемъ Предсѣдателя Д. Н. Вергунъ. Комитетъ посылалъ трехъ делегатовъ на мирную конференцію въ Парижъ. Оффиціальнымъ органомъ Комитета является газета «Прикарпатская Русь», 189 Sec. Ave. New York City, выходящая два раза въ недѣлю подъ редакціей Д. Н. Вергуна и С. Ю. Бендасюка.

Въ Америкѣ Карпатороссы имѣютъ также спеціальный **Карпаторусскій Совѣтъ** въ составѣ 25 выборныхъ делегатовъ. Въ Совѣтъ входятъ представители слѣдующихъ организацій:

1. Общество Русскихъ Братствъ, съ центромъ въ Олифантѣ, Па. Эта организація описана отдѣльно въ настоящей книгѣ.

2. Русское Православное Общество Взаимопомощи съ центромъ въ г. Вилкесъ Барръ, Па.

3.Общество Русска Православна Любовь, съ центрмъ въ г. Мейфилдѣ, Па., издающее еженедѣльный органъ «Любовь».

4. Братство «Народна-Оборона» съ центромъ въ Питтсбургѣ. Братство издаетъ еженедѣльный органъ «Народна Оборона», печатаемый русскимъ и латинскимъ алфавитами.

5. Союзъ Освобожденія Прикарпатской Руси съ центромъ въ Нью-Іоркѣ.

6. Карпаторусская организація въ Канадѣ, съ центромъ въ Виннипегоѣ, издающая еженедѣльный органъ «Русскій Народъ».

Одной изъ очередныхъ практическихъ задачъ Карпаторусской Организаціи въ Америкѣ является созданіе Американско-Русскаго банка. Складочный капиталъ банка объявленъ въ 125.000 долларовъ, раздѣленныхъ на паи, по 100 долларовъ каждый. Публичная подписка началась съ 1-го апрѣля 1920 года.

Адреса:

1). Карпаторусскій Верховный Комитетъ
Carpatho-Russian Supreme Committee
189 Second Ave., New Ynrk City

2) Карпаторусскій Совѣтъ въ Америкѣ
Carpatho - Russian Concil in the U. S.
189 Second Ave., New York City

РУССКОЕ БЮРО.

Бюро существуетъ съ 1919 года при организаціи называемой «Бюро по распространенію свѣдѣній на иностранныхъ языкахъ о правительственныхъ учрежденіяхъ». Содержится Русское Бюро на средства Американскаго Краснаго Креста .

Главная цѣль Русскаго Бюро — культурное сближеніе русскихъ выходцевъ съ американцами на почвѣ ознакомленія ихъ съ лучшими общественными идеалами Америки.

Бюро ведетъ культурную работу, а также выдаетъ справки относительно всѣхъ правительственныхъ учрежденій, а также относительно налоговъ, военной страховки, правительственной помощи фермерамъ, свободныхъ штатныхъ земель и пр.

Въ 1918 году Русское Бюро поддерживало связи съ 75-ю разнородными русскими организаціями, организовали рядъ лекцій, распространило до 50.000 экземпляровъ разныхъ брошюръ на русскомъ языкѣ.

Особенную дѣятельность Бюро развило въ области подоходнаго налога. Въ 1919 году, за 7 мѣсяцевъ около 5.000 русскихъ обратились въ Русское Бюро, лично или по почтѣ, за оказаніемъ имъ помощи по возвращенію имъ неправильно взысканныхъ съ нихъ налоговъ. Сумма, которую они просили возвратить, колебалось между 25 и 125 долларами. При содѣйствіи Бюро имъ было возвращено около 35 тысячъ долларовъ.

Всѣ совѣты и справки Русское Бюро даетъ безплатно. Завѣдующимъ Русскимъ Бюро состоитъ Іосифъ Полонскій:

Адресъ Русскаго Бюро:
Russian Bureau
124 East 28-th Street,
New York City.

СОЦІАЛИСТИЧЕСКІЯ ТЕЧЕНІЯ ВЪ РУССКОЙ КОЛОНІИ ВЪ 1918 и 1919 ГОДАХЪ.

Большевистскій переворотъ, происшедшій въ октябрѣ 1917-го года, произвелъ сильнѣйшее вліяніе на составъ и настроеніе соціалистическихъ круговъ русской колоніи въ Америкѣ. Не отдавая себѣ на первыхъ порахъ яснаго отчета о точномъ значеніи происшедшихъ въ Россіи событій, колонія, тѣмъ не менѣе, инстинктивно почувствовала ихъ важность и стала выискивать въ противорѣчивыхъ газетныхъ сообщеніяхъ матеріалъ, на основаніи котораго можно было бы получить хотя бы приблизительное представленіе о томъ что творилось на родинѣ. Эти попытки дѣлались, такъ сказать, ощупью, ибо, кромѣ личныхъ догадокъ и воспоминаній о переживаніяхъ въ Россіи, у эммигрантовъ не имѣлось никакихъ другихъ данныхъ для оріентировки. Постепенно, однако, кругъ свѣдѣній о большевистской революціи сталъ пополняться новымъ болѣе опредѣленнымъ матеріаломъ. Вмѣстѣ съ этимъ и пренія о Россіи перешли отъ гадательныхъ споровъ къ болѣе конкретнымъ дискусіямъ программнаго характера. Вопросы о пріемлемости для Россіи совѣтской формы правленія, диктатурѣ пролетаріата и т. д. стали горячо обсуждаться въ партійныхъ кругахъ, на митингахъ и лекціяхъ. И если въ Россіи несогласія по этимъ вопросамъ послужили линіей размежеванія между меньшевиками и правыми соціалистами-революціонерами съ одной стороны и большевиками съ другой, то, естественно, что и среди русскихъ соціалистовъ въ Америкѣ долженъ былъ произойти расколъ на этой же почвѣ. Такъ оно и случилось. Часть соціалистовъ изъ русской колоніи съ лидерами, сгруппировавшимися вокругъ еженедѣльнаго органа «Народная Газета» стала на точку зрѣнія защитниковъ идеи созыва Учредительнаго Собранія. Симпатіи остальной

части во главѣ съ редакціей «Новаго Міра», оффиціальнаго органа «русской федераціи американской соціалистической партіи», были на сторонѣ совѣтской формы правленія. Расколъ повлекъ къ оживленной и страстной полемикѣ между «Новымъ Міромъ» и «Народной Газетой», полемикѣ, въ которой обѣ стороны обрушились одна на другую съ самыми ожесточенными нападками. Позиція меньшевиковъ изъ русской колоніи была по существу такая же, что и у ихъ единомышленниковъ въ Россіи: лидеры ихъ, въ Америкѣ, какъ д-ръ Ингерманъ, особенно рѣзко критиковали Ленина, обвиняя его въ деспотизмѣ и искаженіи марксистскаго ученія. Формально расколъ выразился въ томъ, что меньшевистски настроенные соціалисты изъ русской колоніи организовали нѣсколько собственныхъ отдѣловъ. Большинство с.-ровскихъ группъ занимало ту же позицію, что и меньшевистскіе отдѣлы. Тиражъ «Народной Газеты» былъ съ самаго начала невеликъ, колеблясь между 3.000 и 4.000 экземпляровъ, а впослѣдствіи онъ сталъ еще меньше, но она несомнѣнно выражала собой настроеніе нѣкоторой части интеллигентныхъ русскихъ силъ въ Соединенныхъ Штатахъ.

Вообще въ первые мѣсяцы послѣ раскола русская эмигрантская масса была втянута въ споръ между большевиками и меньшевиками скорѣе механически. Большинство членовъ соціалистическихъ отдѣловъ русской колоніи слышкомъ плохо разбиралось въ основныхъ вопросахъ соціализма, чтобы быть въ состояніи имѣть хоть сколько — нибудь удовлетворительное представленіе объ идеѣ «диктатуры пролетаріата», совѣтахъ, какъ переходной стадіи къ соціализму и т. д. Можно, поэтому сказать, что для многихъ членовъ русской колоніи сочувствіе совѣтской идеѣ было на первыхъ порахъ скорѣе результатомъ неосознаннаго выбора, вызваннаго извѣстіями о большевистскомъ переворотѣ, а также выступленіями Троцкаго въ Америкѣ, которые были еще свѣжи въ памяти у многихъ его слушателей. Но, во всякомъ случаѣ, возникновеніе Совѣтской республики, сдѣлавшее Россію опять центромъ вниманія всего міра, толкнуло многихъ русскихъ въ Америкѣ, стоявшихъ въ сторонѣ отъ политическаго движенія, въ ряды русской федераціи Американской соціалистической партіи.

Но особенно усилилось соціалистическое теченіе въ русской колоніи послѣ окончанія міровой войны. Сенсаціонный характеръ событій, имѣвшихъ тогда мѣсто въ Европѣ, возбудилъ интересъ къ политическимъ вопросамъ даже у самыхъ отсталыхъ эммигрантовъ. Число лицъ, вступившихъ въ ряды русской соціалистической федераціи, стало все возрастать. Новые отдѣлы открывались десятками. Въ настроеніи русскихъ эммигрантскихъ массъ произошелъ сильный переломъ. Даже часть тѣхъ элементовъ, которые раньше тяготѣли къ такимъ консервативнымъ организаціямъ, какъ церковныя братства и т. п., стала переходить въ сторону радикализма. Наряду съ этимъ переломомъ въ настроеніи колоніи слѣдуетъ отмѣтить также обостреніе потребности въ знаніяхъ. Никогда раньше русскіе эммигранты въ Америкѣ не проявляли еще такой жажды къ просвѣщенію, такого желанія поскорѣе пріобрѣсть тѣ полезныя свѣдѣнія, которыя могли бы имъ пригодиться на родинѣ. Это обстоятельство въ связи съ оживленіемъ интереса къ полити-

ческимъ вопросамъ и привело къ тому, что русскія эммигрантскія массы стали усиленно читать соціалистическую литературу и знакомиться болѣе обстоятельно съ положеніемъ дѣлъ на родинѣ. Русская соціалистическая федерація, принялась распространять среди колоніи брошюры и періодическія изданія, въ которыхъ Совѣтская Россія рисовалась въ самомъ привлекательномъ освѣщеніи. Насколько успѣшной была эта работа можно видѣть изъ того, что число членовъ федераціи стало увеличиваться тысячами, и къ серединѣ 1919-го года она насчитывала уже около 150 отдѣловъ съ числомъ членовъ, превышавшемъ 12 тысячъ*). Тиражъ «Новаго Міра», офиціальнаго органа федераціи, поднялся до 7,000, что представляло собой крупную цифру, принимая во вниманіе запрещеніе распространять газету по почтѣ, наложенное на «Новый Міръ» федеральными властями еще во время войны и оставшееся въ силѣ послѣ перемирія. Больше всего читателей «Новый Міръ» имѣлъ въ Нью-Іоркѣ и Чикаго. Затѣмъ слѣдовали Детройтъ и другіе города.

По мѣрѣ роста русской соціалистической федераціи настроеніе многихъ отдѣловъ все лѣвѣло. Входя въ составъ американской соціалистической партіи, федерація обязана была все цѣло раздѣлять платформу, принятую партіей. Между тѣмъ наиболѣе радикальные члены русской федераціи были противъ парламентской борьбы, признававшейся американскими соціалистами лучшимъ способомъ къ осуществленію соціалистической программы. Эти радикалы раздѣляли взгляды Ленина относительно диктатуры пролетаріата, какъ единственнаго пути для перехода отъ капиталистическаго строя къ соціалистическому. Такъ какъ и среди другихъ иноязычныхъ федерацій, входившихъ въ составъ американской соціалистической партіи, также находились многіе члены, раздѣлявшіе Ленинскую точку зрѣнія, то всѣ эти болѣе радикальные элементы получили названіе «лѣваго крыла партіи».

За весьма короткій промежутокъ времени вся русская федерація примкнула къ «лѣвому крылу». Если говоритъ о причинахъ этого явленія, то одной изъ нихъ несомнѣнно является то же обстоятельство, которое вызвало притокъ новыхъ членовъ въ федерацію, а именно союзническая интервенція въ Россіи и жестокости Деникина и Колчака.

Когда внутри русской федераціи обозначился уклонъ влѣво отъ программы американской соціалистической партіи, то, естественно, многими сталъ выдвигаться вопросъ объ отношеніи федераціи къ партіи. Нѣкоторые идейные руководители «лѣваго крыла» предложили поднять на предстоящемъ въ 1919-мъ году въ концѣ лѣта «національномъ» съѣздѣ американской соціалистической партіи вопросъ объ удаленіи старыхъ лидеровъ партіи. Иниціаторы этого плана разчитывали на то, что на съѣздѣ большинство делегатовъ будетъ стоять на точкѣ зрѣнія лѣвато крыла.

Однако, этотъ планъ потерпѣлъ неудачу еще раньше, чѣмъ онъ успѣлъ созрѣть, ибо по распоряженію національнаго исполнительнаго комитета аме-

*) На первой конференціи федераціи въ 1915 году приняли участіе 18 отдѣловъ, насчитывающихъ въ своихъ рядахъ свыше 300 членовъ. Осенью 1917 года въ федерацію входили 29 отдѣловъ съ общимъ количествомъ исправно платящихъ членовъ въ 600 чел.

риканской соціалистической партіи всѣ иноязычныя федераціи, включая и русскую, были исключены изъ состава партіи. Послѣ ряда безрезультатныхъ протестовъ на митингахъ и въ печати русская и другія иноязычныя федераціи увидѣли себя вынужденными образовать новую партію, которая въ своей программѣ имѣла бы основнымъ пунктомъ диктатуру пролетаріата. Но тутъ среди членовъ «лѣваго крыла» вообще и въ самой русской федераціи въ частности въ свою очередь обозначился расколъ, вызванный скорѣе тактическими, чѣмъ програмными соображеніями. На національномъ съѣздѣ федераціи, состоявшемся въ концѣ лѣта 1919-го года, рѣшено было примкнуть къ той части «лѣваго крыла», которая постановила выдѣлиться въ Американскую коммунистическую партію. Небольшое число отдѣловъ откололось отъ русской федераціи и присоединилось къ той части «лѣваго крыла», которая организовала Американскую Коммунистическую Рабочую Партію. Такимъ образомъ конецъ 1919-го года засталъ бывшую «русскую федерацію американской соціалистической партіи» раздѣленной между двумя новыми организаціями: Американской Коммунистической Партіи и Американской Коммунистической Рабочей Партіи. Русскіе отдѣлы, примкнувшіе къ послѣдней организаціи, сгруппировались вокругъ еженедѣльнаго органа «Правда», издаваемаго въ Нью-Іоркѣ, тиражъ котораго колебался между 3 и 4 тысячами экземпляровъ.

Въ первыхъ числахъ января 1920-го года въ Нью-Іоркѣ, Чикаго и многихъ другихъ городахъ, были произведены по распоряженію американскихъ федеральныхъ властей многочисленные обыски въ клубахъ русскихъ Коммунистовъ, и массовые аресты ихъ членовъ, въ результатѣ которыхъ около трехъ тысячъ человѣкъ были отправлены на Элисъ-Айландъ для высылки заграницу. Газеты «Новый Міръ» и «Правда» перестали выходить. Еще ранѣе того „Народная Газета“ прекратила свое существованіе въ виду тяжелаго финансоваго положенія.

ОТДѢЛЪ СОВѢТОВЪ.

Какъ подыскать работу?

Можетъ случиться, что прибывшій въ Америку русскій иммигрантъ не сможетъ сразу подыскать себѣ работу, не имѣя подходящихъ знакомыхъ и добрыхъ услужливыхъ друзей. Часто и у русскаго человѣка, живущаго въ Америкѣ, бываетъ потребность перемѣнить мѣсто работы или найти какой-либо новый заработокъ.

Въ такихъ случаяхъ нужно обратиться либо въ правительственныя бюро труда, либо же въ частныя конторы по найму, либо же прибѣгать къ посредству газетъ.

Въ правительственныя бюро труда можно писать по одному изъ слѣдующихъ адресовъ:

1. Въ Бюро Труда при Министерствѣ Труда въ Вашингтонѣ
   U. S. Employment Service
   Department of Labor
   Washington D. C.
2. Въ Рабочее Бюро штата (названіе штата)
   State Labor Board
   (Названіе столицы штата).

Адреса частныхъ конторъ по найму можно найти въ телефонныхъ книгахъ подъ словомъ Employment или Agency, а также на почтѣ. Въ частныхъ конторахъ при регистраціи взимается плата отъ 3 до 10 дол., либо же при полученіи работы взыскивается сумма, равная недѣльному заработку, либо же, наконецъ, контора удерживаетъ въ свою пользу извѣстный процентъ съ заработной платы.

Для профессіональныхъ спеціалистовъ, какъ-то: инженеровъ, механниковъ, чертежниковъ, переводчиковъ, продавцовъ, стенографистокъ и т. п. часто есть смыслъ пользоваться услугами газетъ. Въ каждомъ крупномъ городѣ одна или нѣсколько большихъ газетъ печатаютъ цѣлыя страницы объявленій о спросѣ и предложеніи труда.

Почему русскимъ женщинамъ въ Америкѣ нужно учиться по англійски.

1. Что больше зарабатывать на фабрикахъ и получать болѣе пріятную и лучше оплачиваемую работу.
2. Чтобы имѣть возможность читать и понимать всѣ правила относительно предупрежденія пожара на фабрикахъ и такимъ образомъ застраховать себя отъ несчастныхъ случаевъ.

3. Чтобъ имѣть возможность дѣлать свои покупки, гдѣ угодно, класть свои сбереженія въ надлежный банкъ, разговаривать съ учителями, докторами, сидѣлками.

4. Чтобъ знать какъ отправлять денежные почтовые переводы, какъ обращаться за помощью въ различныя американскія учрежденія.

5. Чтобъ узнать обычаи этой страны и систему ея управленія.

6. Чтобъ помочь своимъ дѣтямъ, посѣщающимъ американскія школы, чтобъ съумѣть понять ихъ и заслужить ихъ уваженіе.

7. Чтобъ путешествовать безъ затрудненій и излишнихъ расходовъ, навѣщая своихъ родныхъ и друзей въ различныхъ частяхъ страны.

8. Чтобы научиться понимать законы, права и обязанности американскаго гражданина.

9. Чтобъ заниматься своими собственными дѣлами своихъ дѣтей, чтобъ познакомиться со своими американскими сосѣдями.

Гдѣ учиться въ Америкѣ?

Для иммигранта, пріѣзжающаго въ Соед. Штаты, представляется не мало возможностей пополнить свое образованіе. Помимо разныхъ чисто русскихъ просвѣтительныхъ организацій, цѣлый рядъ американскихъ учрежденій заняты дѣломъ просвѣщенія иностранцевъ. Въ большихъ городахъ многіе публичныя школы содержатъ вечерніе курсы, въ которыхъ преподаются англійскій языкъ для иностранцевъ и другіе предметы. Большую просвѣтительную работу развиваетъ также Христіанская Ассоціація молодыхъ людей (У. М. С. А.), которая устраиваетъ много курсовъ по самымъ разнымъ отраслямъ знанія. Доступъ на эти курсы открытъ всѣмъ желающимъ безъ различія вѣроисповѣданія и религіи, христіанамъ и не — христіанамъ.

Также надлежитъ обратить вниманіе на американскіе колледжи и университеты. Они могутъ принести пользу даже человѣку, который самъ считаетъ себя неподготовленнымъ для поступленія въ высшую школу. Помимо собственно университетскихъ курсовъ здѣсь большее вниманіе удѣляется такъ называемымъ расширеннымъ курсомъ — **Extention Teaching** —, которые даются по вечерамъ или по субботамъ, послѣ обычныхъ рабочихъ часовъ. На этихъ курсахъ преподаются предметы также для слабоподготовленныхъ слушателей. При этомъ можно избрать какъ нѣсколько предметовъ, такъ только и одинъ предметъ. Предметы преподаванія весьма разнообразны: сельское хозяйство, механика, автомобильное дѣло, электротехника, математика, архитектура, ботаника, химія, черченіе, рисованіе, географія, литература, исторія, психологія, гігіена, иностранные языки и пр. Кромѣ того здѣсь можно найти рядъ довольно необычныхъ для русскаго уха университетскихъ наукъ. Такъ напримѣръ, на курсахъ Колумбійскаго Университета въ Нью-Іоркѣ преподаются: переписки на пишу-

щихъ машинахъ и стенографія, фотографія, лѣпка изъ глины, ювелирное дѣло, игра на разныхъ инструментахъ, кройка, вышиваніе, портняжное дѣло, кулинарное искусство, изготовленіе дамскихъ шляпъ, искусство писать повѣсти и разсказы и пр. и пр.

Но это доступно, конечно, лицамъ понимающимъ по-англійски, а кто англійскаго языка не знаетъ, тому университеты предлагаютъ уроки англійскаго языка и англійской грамматики для иностранцевъ. Все это за сравнительно небольшую плату, въ общемъ не превышающую той платы, которая взымается въ чисто-русскихъ иммигрантскихъ школахъ. Тѣмъ же, кто не въ состояніи посѣщать лично такіе курсы, университеты предлагаютъ заочные курсы Home Studies. Лицамъ, желающимъ поближе познакомиться съ разными университетскими курсами, рекомендуется писать секретарю ближайшаго университета съ просьбой выслать програму extenion teachifg или же home studies.

Всего въ Соединенныхъ Штатахъ насчитывается около 500 университетовъ и Колледжей. Ниже приводится списокъ 47 высшихъ учебныхъ заведеній Соед. Штатовъ съ числомъ студентовъ выше 2.000 человѣкъ въ каждомъ. Для Канады даются два самыхъ крупныхъ университета.

СПИСОКЪ ГЛАВНЫХЪ ВЫСШИХЪ УЧЕВНЫХЪ ЗАВЕДЕНІЙ.

(Соединенные Штаты).

Названіе высшаго учебнаго заведенія.	Адресъ	Число студентовъ.
Boston University	Boston, Mass.	4,256
University of California	Borkeley, Calif.	11,158
Carnegie Technical Institute	Pittsburg, Pa.	3,150
University of Chicago	Chicago, Ill.	9,032
Colorado State Teachers	Greeley, Colo.	3,886
Columbia University	New York, N. Y.	11,909
Cornell University	Ithaca, N. Y.	5,644
Fordham University	Fordham, N. Y.	3,209
George Washington Univ.	Washington, D. C.	2,654
Harvard University.	Cambridge, Mass.	4,891
Illinois State Normal College	Normal, Ill.	2,196
University of Illinois	Urbana, Ill.	7,157
Iowa State Teachers College	Cedar Falls, Ia.	4,000
Iowa State University	Iowa City, Iowa.	2.889..
John Hopkins University.	Baltimore, Md.	2,00
University of Kansas.	Lawrence, Kans.	3,915
University of Kentucky.	Lexington, Ky.	2,284
Leland Stanford Junior University.	Stanford U. Calif.	2,053

University ofMissouri,	Columbus, Mo.	3,536
University of Nebrska.	Lincoln, Nebr.	5,629
College of City of New York	New York, N. Y.	10,763
New York University	New York, N. Y.	9,129
Nothwestern University.	Chicago & Evanston, Ill.	4,759
Ohio State University.	Columbus, O.	5,25
University of Ohio.	Athens, O.	3,957
University of Oklahoma.	Norman, Okla.	3,683
Penn. State. College	State C., Pa.	3,195
University of Pennsylvania	Philadelphia, Pa.	5,700
University of Pittsburgh.	Pittsburgh, Pa.	3,800
Pratt Institute.	Brooklyn, N. Y.	4,743
Purdue University.	Lafayette, Ind.	2,470
Smith College	Northampton, Mass.	2,103
Marquette University.	Milwaukee, Wisc.	2,020
University of Michigan	Ann Arbor, Mich.	7,000
University of Minnesota.	Minneapolis, Minn.	5,560
University of Southern California.	Los Angeles, Calif.	4,375
Syracuse University	Syracuse, N. Y.	4,033
Temple University	Philadelphia, Pa.	4,602
University of Texas.	Austin & Galveston, Tex.	2,812
University of Toledo	Toledo, Ohio.	2,027
Tulane University.	New Orleans, La.	2,908
Valparaiso University.	Valparaiso, Ind.	4,000
University of Washington	Seattle, Wash.	2,457
Western Reserve University	Cleveland, Ohio.	2,787
Wisconsin College	Madison, Wisc.	5,274
Yale University.	New Haven, Conn.	2,403
	КАНАДА.	
McGill University	Montreal, Canada.	1,300
Queen's University.	Kingston, Ont. Canada.	1,425

КАКЪ УЗНАТЬ КУРСЪ РУССКАГО РУБЛЯ ВЪ АМЕРИКѢ?

Продажа - покупка рублей и денежные переводы въ рубляхъ совершаются повсюду въ Америкѣ многочисленными банкирами и комиссіонными домами. Кромѣ того почтовыя учрежденія Соединненныхъ Штатовъ, а также Американъ Экспрессъ Компани производитъ денежные переводы въ Россію, когда Россія открыта для торговыхъ сношеній.

Рѣшающее значеніе для этихъ разсѣянныхъ по Соединенныхъ Штатахъ большихъ и малыхъ фирмъ, имѣютъ тѣ курсы, по которымъ русскій рубль

расцѣнивается въ Нью-Іоркѣ, ибо Нью-Іоркъ является главнымъ финансовымъ центромъ Америки.

Въ Нью-Іоркѣ имѣются три фондовыхъ биржи, на каждой изъ нихъ есть маклера, которые продаютъ и покупаютъ рубли. То же дѣлаютъ и нѣкоторые Нью Іоркскіе банки, особенно работающіе въ иммигрантскихъ кварталахъ. Операціи производятся въ настоящее время (1918-1920) только съ наличными рублями, при томъ почти исключительно съ царскими рублями. Съ Керенскими рублями сдѣлокъ почти не бываетъ, и керенки разцѣниваются всегда гораздо ниже романовокъ. Однако, ни одна биржа не даетъ оффиціально котировки русскихъ рублей и вообще иностранной валюты. Печатаемыя въ газетахъ свѣдѣнія основаны на единичныхъ сообщеніяхъ отдѣльныхъ маклеровъ и банковъ о курсахъ рубля; иногда эти свѣдѣнія отклоняются отъ дѣйствительности. Все же газетныя данныя являются единственнымъ источникомъ узнать курсъ русскаго рубля.

Изъ отдѣльныхъ газетъ New York Times даетъ ежедневно, кромѣ дней послѣпраздничныхъ, цѣны русскаго царскаго рубля, печатаемыя на финансовой страницѣ, впереди цѣнъ биржевыхъ бумагъ. Всѣмъ лицамъ, интересующимся цѣною русскаго рубля, рекомендуется просмотрѣть финансовую страницу «Нью-Иоркъ Таймса».

Приводимыя ниже курсы рубля въ 1919 году взяты изъ газеты New York Times, въ центахъ за наличный царскій рубль.

Въ началѣ мѣсяца	Сторублевки	Пятисотенные.
Январь	13.60 — 13.80	13.50 — 13.70
Февраль	15.20 — 15.40	15.10 — 15.30
Мартъ	15.25 — 15.40	15.15 — 15.30
Апрѣль	14.10 — 14.20	14.00 — 14.15
Май	11.10 — 11.20	11.05 — 11.15
Іюнь	12.05 — 12.15	12.00 — 12.10
Іюль	10.05 — 10.25	9.90 — 10.10
Августъ	7.20 — 7.45	7.00 — 7.25
Сентябрь	6.50 — 6.70	6.35 — 6.50
Октябрь	5.10 — 5.25	4.90 — 5.05
Ноябрь	5.30 — 5.60	4.60 — 4.80
Декабрь	4.25 — 4.50	3.70 — 3.90
Конецъ Декабря	3.25 — 3.50	2.75 — 2.90

ВНИМАНІЮ РУССКИХЪ ПЛАТЕЛЬЩИКОВЪ ПОДОХОДНАГО НАЛОГА ВЪ АМЕРИКѢ.

По вновь пересмотрѣнному закону о подоходномъ налогѣ всѣ иностранцы не окончательно обосновавшіеся въ Америкѣ при платежѣ подоход-

наго налога пользуются тѣми же льготами, какія предоставлены гражданамъ Соединенныхъ Штатовъ въ странѣ происхожденія этихъ иностранцевъ. Такъ какъ Россія давала американскимъ гражданамъ большія льготы при платежѣ налога, то и русскіе подданные въ Соединенныхъ Штатахъ тоже пользуются этими льготами.

Наравнѣ со всѣми иностранцами русскіе должны платить 12% своего заработка за 1918 годъ и 8% таковаго за 1919 г., при этомъ они пользуются слѣдующими льготами:

1) Холостые русскіе должны платить налогъ только въ томъ случаѣ, если они заработали больше тысячи долларовъ въ годъ и при этомъ только съ суммы заработанной свыше тысячи , т. е.—если русскій заработалъ 1200 долларовъ въ годъ, ему придется платить налога съ 200 дол.

2) Женатые русскіе, жены которыхъ живутъ въ Америкѣ должны платить налогъ только при условіи что они заработали болѣе 2000 дол. въ годъ и только съ суммы заработанной свыше этихъ двухъ тысячъ, т. е. если русскій заработалъ 2200 долларовъ, ему придется платить налогъ съ 200 долларовъ.

3) За каждаго ребенка или лицо матеріально зависящее отъ русскаго налогоплательщика моложе 18 лѣтъ или больного и неспособнаго къ труду, онъ имѣетъ право не платить налога съ 200 долларовъ. Если онъ женатъ, живетъ съ женой, имѣетъ двоихъ дѣтей и зарабатываетъ 2500 долларовъ, ему придется платить налогъ только со 100 долларовъ.

4) Послѣднее правило касается также и всѣхъ дѣтей, моложе 18-ти лѣтъ, проживающихъ въ Россіи, но не касается другихъ лицъ, матеріально зависящихъ отъ налогоплательщика и живущихъ внѣ Соединенныхъ Штатовъ. Чтобы получить льготу на дѣтей, живущихъ въ Россіи, отцу слѣдуетъ представить какое нибудь доказательство ихъ существованія — письмо, фотографическую карточку, расписку полученную при посылкѣ имъ денегъ и т. п..

Чтобы воспользоваться перечисленными льготами каждый русскій долженъ подать своему работодателю прошеніе, написанное на готовомъ бланкѣ. („Форма1115"). Бланки эти можно получить или отъ самого работодателя, или отъ сборщика податей (Коллекторъ офъ Интерналъ Ревеню) даннаго округа. Сдѣлать это каждому русскому нужно непремѣнно, иначе изъ его жалованья будутъ продолжать вычитывать налогъ въ увеличенномъ размѣрѣ.

Многіе русскіе платили свой налогъ за 1918 и 1919 года не пользуясь никакими льготами. ВСѢ ОНИ МОГУТЪ ПОЛУЧИТЬ ПЕРЕПЛАЧЕННЫЯ ДЕНЬГИ ОБРАТНО. Для этого имъ нужно достать отъ сборщика податей бланкъ, (Форма „46") выполнить его и подать сборщику податей. которому былъ уплоченъ неправильный налогъ, приложивъ всѣ имѣющіяся расписки объ уплатѣ налога, а если такихъ не имѣется, упомянуть объ этомъ въ бланкѣ. Послѣ этого переплаченныя деньги будутъ возвращены плательщику казначействомъ Соединенныхъ Штатовъ. Прежде чѣмъ просить о возвращеніи неправильно уплоченныхъ денегъ и заполнять Форму 46 нуж-

но непремѣнно подать прошеніе съ требованіемъ примѣненія льготъ (форма 1115).

Безплатныя справки въ связи съ подоходнымъ налогомъ выдаются Русскимъ Бюро. ъ

Russian Bureau, 124 East, 28-th Str., New York City.
New York City.

КЪ СВѢДѢНІЮ ОТЪѢЗЖАЮЩИХЪ ИММИГРАНТОВЪ.

Всѣмъ иммигрантамъ намѣревающимся выѣхать изъ предѣловъ Соединенныхъ Штатовъ, для полученія разрѣшенія на выѣздъ, необходимо дать надлежащимъ властямъ (инспекторамъ) отвѣты на слѣдующіе вопросы:

1. Имена нанимателей или фирмъ, гдѣ они работали.
2. Продолжительность работы,
3. Общая сумма заработанныхъ денегъ.
4. Сумма задержанныхъ денегъ для уплаты подоходныхъ налоговъ, за періодъ съ 1916 по 1919 г. включительно. Требуются расписки или письмо отъ нанимателей или фирмъ.
5. Женатъ ли иммигрантъ? Живетъ ли его жена съ нимъ въ Соединенныхъ Штатахъ или она заграницей?
6. Если иммигрантъ не работалъ въ какой либо періодъ времени, онъ долженъ указать причины этого явленія, а также объяснить какъ онъ существовалъ когда онъ не работалъ.
7. Сколько денегъ иммигрантъ послалъ за-границу за послѣдніе четыре года.

ГДѢ ДОСТАТЬ БЕЗПЛАТНО РУССКІЯ КНИГИ ВЪ НЬЮ-ІОРКѢ.

Городская публичная библіотека въ Нью-Іоркѣ имѣетъ много отдѣленій. изъ которыхъ можно безплатно получить для прочтенія всякія книги. Ниже приводится адреса отдѣленій, имѣющихъ русскія книги.

1) Chatham Square, 39 E. Broadway.
2) Seward Park, 129 E. Broadway.
3) Rivington St., 61 Rivington Str.
4) Hamilton Fish Park, 388 E. Houston St.
5) Ottendorfer, 135 Second Ave, near 8-th Str.
6) Aguilar, 174 E. 110 Str.
7) 112 East, 96 Str.
8) Woodstock, 759 E. 160 Str.
9) Tremont, 1866 Washington A. corner of 176 Str.
10) 5 Ave and 42 Str.

ГДѢ НАХОДЯТСЯ НОЧЛЕЖНЫЕ ДОМА ВЪ НЬЮ-ІОРКѢ?

Вы можете переночевать безплатно въ городскомъ ночлежномъ домѣ:
Municipal Lodging House, 432 East 25-th Str., Tel. Madeson Square 977.

За 25 центовъ Вы можете имѣть ночевку въ Mills Hotel (Отель Мильсъ). Гостиницъ подъ этимъ названіемъ въ Нью-Іоркѣ нѣсколько; адреса главныхъ изъ нихъ слѣд:

Mills Hotel N. 1 160 Bleecker Str. Tel. Spring 347.

Mills Hotel N 1 160 Bleecker st, Tel Spring 347.

Mills Hotel N 2, Rivington & Chrystil St. Tel Orchard 137

New Mills Hotel 7th Ave. & 36 St., Tel Greeley 403

Какъ осматривать Нью-Іоркъ?

Двѣнадцать достопримѣчательностей:

1. Осмотрѣть Статую Свободы. Поѣздка на Пароходномъ катерѣ отъ Battery Place за 35 центовъ въ оба конца.
2. Подняться на верхнюю башню Woolworth Building. Публика распускается за плату 50 сентовъ.
3. Осмотрѣть Metropolitan Museum of Art въ Центральномъ Паркѣ. Входъ безплатный.
4. Осмотрѣть American Museum of Natural History въ центральномъ паркѣ. Входъ безплатный.
5. Посѣтить Зологическій и Ботаническій садъ въ Бронксъ-Паркъ. Входъ безплатный.
6. Осмотрѣть Акваріумъ на Battery Place. Входъ безплатный.
7. Посѣтить уличную биржу фондовыхъ и цѣнныхъ бумагъ на Broad Str., уголъ Wall Street. Собирается ежедневно кромѣ праздниковъ между 10—3часами дня.
8. Посѣтить St. Patrick's Cathedral на Пятомъ Авеню. Затѣмъ прогуляться днемъ по Пятому Авеню между 42-ой и 60-ой улицами а вечеромъ по Бродвею между 42-ой и 59-ой улицами.
9. Пройти пѣшкомъ Бруклинскій мостъ. Доступъ свободенъ всѣмъ.
10. Посѣтить домикъ Эдгара По, The Poe Cottage, Grand Concourse, въ Бронксѣ. Открытъ для публики отъ 12 до 5. Входъ безплатный.
11. Осмотрѣть Нью-Іоркскій Портъ. Для этого объѣхать на пароходѣ вокругъ всего острова Мангатанъ. Пароходы отходятъ отъ Battery Place въ лѣтніе мѣсяцы. Плата за весь маршрутъ 1 долларъ. Во время поѣздки обратить вниманіе на Hell Gate Brige — самый

тяжелый изъ Нью-Іоркскихъ мостовъ и на **High Bridge**, — по которому проходитъ Нью-Іоркскій водопроводъ.

12. Кто все уже осмотрѣлъ, тому можно повеселиться и отправиться на **Coney Island** (лѣтомъ). Плата 10 центовъ элеваторомъ или подземкой отъ Бруклинскаго моста.

ПРАВИЛА, КОТОРЫЯ ВСЯКІЙ ДОЛЖЕНЪ ЗНАТЬ ВЪ АМЕРИКѢ.

Незнаніе закона не оправдаетъ никого.

Потерянный или украденный вексель (note) не освобождаетъ отъ платы того, кто его написалъ.

Хозяинъ отвѣчаетъ за своихъ агентовъ.

Каждый членъ Компаніи отвѣчаетъ за долги ея, если компаньоны не имѣютъ особаго договора по этому пункту. Когда таковой договоръ есть, то Компанія называется Limited или Incorporated.

Обѣщанія и поступки одного члена Компаніи обязываютъ остальныхъ, если Компанія не Limited.

Согласіе безъ умысла (consideration) не имѣетъ значенія.

Вексель, выданный малолѣтнимъ, не имѣетъ никакой цѣны (въ нѣкоторыхъ штатахъ только по рѣшенію суда).

Контрактъ, сдѣланый въ воскресеніе или съ малолѣтнимъ или сумасшедшимъ, не имѣетъ значенія.

Долговое обязательство, взятое обманомъ, или написанное подъ угрозами или въ пьяномъ видѣ, не имѣетъ никакой цѣны.

Скрываніе обмана приравнивается по закону къ обману.

Подпись карандашемъ (pencil) имѣетъ полную силу.

Оплаченный вексель, хотя бы на немъ и не было написано «value received», другой разъ не оплачивается.

Банковскіе чеки и экспресные или почтовые переводы (money orders) должны представляться къ отплатѣ по возможности безъ всякихъ промедленій.

. . . .

АМЕРИКАНСКАЯ ЖИЗНЬ.

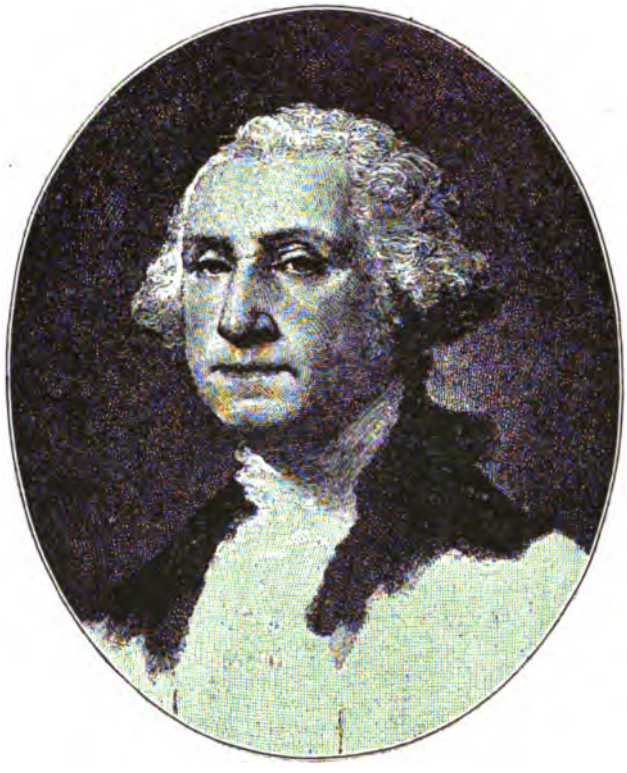

Джоржъ Вашингтонъ.
Первый Президентъ Соединенныхъ Штатовъ.

КОНСТИТУЦІЯ СОЕДИНЕННЫХЪ ШТАТОВЪ АМЕРИКИ ВСТУПИЛА ВЪ СИЛУ СЪ МАРТА 1789 ГОДА.

Мы, народъ Соединенныхъ Штатовъ, вводимъ и уверждаемъ эту конституцію для Соед. Штатовъ Америки съ цѣлью образовать болѣе современный союзъ, утвердить правосудіе, обезпечить внутреннее спокойствіе, охранять общую безопасность, способствовать общему благосостоянію и обезпечить блага свободы и для себя и для нашего потомства.

Статья 1. (Законодательная власть).

Отдѣлъ 1. Всѣ законодательныя права, представляемыя этой конституціей, должны принадлежать конгрессу Соед. Штатовъ, который долженъ стоять изъ сената и изъ палаты представителей.

Отдѣлъ 2. Палата представителей должна состоять изъ членовъ,

избираемыхъ разъ въ каждые два года народомъ различныхъ Штатовъ, а въ каждомъ Штатѣ избиратели должны удовлетворять тѣмъ условіямъ, какія требуются для избирателей самой многолюдной составной части законодательнаго собранія Штата.

Не можетъ быть представителемъ тотъ, кто не достигъ 25 лѣтняго возраста, кто не былъ въ теченіи семи лѣтъ гражданиномъ Соед. Штатовъ и кто во время выборовъ не принадлежалъ къ числу жителей того Штата, въ которомъ предстоялъ выборъ представителя.

Представители и прямые налоги должны быть раздѣлены между различными Штатами, могущими вступить въ этотъ Союзъ, соразмѣрно съ ихъ населеніемъ; а чтобы опредѣлить число этого населенія, слѣдуетъ къ общей цифрѣ свободныхъ людей, со включеніемъ людей, поступавшихъ въ услуженіе на опредѣленное число лѣтъ, и за исключеніемъ необложенныхъ налогами индѣйцевъ, прибавить три пятыхъ всѣхъ прочихъ лицъ. Исчисленіе народонаселенія должно быть произведено въ теченіе трехъ лѣтъ послѣ перваго собранія конгресса Соед. Штатовъ, и затѣмъ должно производиться черезъ каждыя десять лѣтъ тѣмъ способомъ, который установятъ Соед. Штаты особымъ закономъ. Представителей должно быть не болѣе одного отъ каждыхъ тридцати тысячъ жителей, и каждый Штатъ долженъ имѣть по меньшей мѣрѣ одного представителя, а пока не будетъ сдѣлано исчисленія народонаселенія, Штатъ Нью-Гемпширъ будетъ имѣть право выбирать трехъ представителей, Массачузетъ — восемь, Родъ-Айландъ и колонія Провидансъ — одного, Коннектикутъ — пять, Нью-Іоркъ — шесть, Нью-Джорзей — четыре, Пенсильванія — восемь, Делаверъ одного, Мериландъ — шесть, Виржинія — десять, Сѣверная Каролина — пять, Южная Карлайна — пять, Джорджіа — три.

Если откроются вакансіи въ представительствѣ какого нибудь Штата, то мѣстная исполнительная власть разошлетъ избирателямъ приглашенія замѣстить такія вакансіи.

Палата представителей будетъ выбирать своего спикера и другихъ должностныхъ лицъ, и ей одной будетъ принадлежать право возбуждать уголовное преслѣдованіе противъ должностныхъ лицъ.

Отдѣлъ 3. Сенатъ Соед. Штатовъ долженъ состоять изъ двухъ сенаторовъ отъ каждаго Штата, выбранныхъ законодательными собраніями этихъ Штатовъ на шесть лѣтъ, и каждый сенаторъ долженъ имѣть одинъ голосъ.

Немедленно вслѣдъ за тѣмъ, какъ они соберутся послѣ первыхъ выборовъ, они должны быть раздѣлены на три по мѣрѣ возможности равныхъ разряда. Мѣста сенаторовъ перваго разряда должны считаться вакантными по истеченіи второго года, мѣста сенаторовъ второго разряда — по истеченіи четвертаго года, мѣста сенаторовъ третьяго разряда — по истеченіи шестого года, такъ какъ одна треть сенаторовъ будетъ избираться черезъ каждые два года; а если откроются вакансіи вслѣдствіе выхода въ отставку или по другой причинѣ въ то время, какъ сессія законодательнаго сбранія какого либо Штата закрыта, то исполнительная власть

этого Штата можетъ сдѣлать временныя назначенія до слѣдующей сессіи законодательнаго собранія, которое тогда должно замѣстить тѣ вакансіи.

Не можетъ быть выбранъ въ сенаторы тотъ, кто не достигъ тридцатилѣтняго возраста, не былъ въ теченіе десяти лѣтъ гражданиномъ Соед. Штатовъ и не принадлежалъ во время выборовъ къ числу жителей того Штата, въ которомъ предстоялъ выборъ сенатора.

Вице - президентъ Соед. Штатовъ долженъ быть предсѣдателемъ сената, но безъ права голоса, за исключеніемъ того случая, когда голоса сенаторовъ раздѣлятся поровну.

Сенатъ долженъ выбирать своихъ остальныхъ должностныхъ лицъ, равно какъ и предсѣдателя pro tempore, для замѣщенія вице - президента, когда онъ находится въ отсутствіи или когда онъ исполняетъ обязанности президента Соед. Штатовъ.

Одному сенату должно принадлежать право производить судъ надъ должностными лицами (Impeachment), противъ которыхъ возбуждено уголовное преслѣдованіе. Когда онъ засѣдаетъ съ этой цѣлью, его члены должны дать присягу или аффирмацію. Когда производится судъ надъ президентомъ Соед. Штатовъ, верховный судъ долженъ предсѣдательствовать, и никто не можетъ быть признанъ виновнымъ иначе, какъ двумя третями присутствующихъ членовъ.

Въ случаяхъ Impeachment'а обвинительный приговоръ долженъ ограничиваться удаленіемъ и запрещеніемъ занимать въ Соед. Штатахъ какую-либо должность, съ которой соединяется почетъ, довѣріе или выгода; но лицо, признанное виновнымъ, тѣмъ не менѣе подлежитъ обвиненію, суду и наказанію по законамъ.

Отдѣлъ 4. Время, мѣсто и способъ избранія сенаторовъ и представителей должны быть установлены въ каждомъ штатѣ его законодательнымъ собраніемъ; но конгрессъ можетъ во всякое время издать законъ, устанавливающій или измѣняющій правила этого рода; онъ только не можетъ ничего измѣнить касательно мѣста избранія сенаторовъ.

Конгрессъ долженъ собираться по меньшей мѣрѣ одинъ разъ въ годъ и непремѣнно въ первый понедѣльникъ декабря, если не издастъ закона, назначающаго какой-нибудь другой день.

Отдѣлъ 5. Каждая палата должна сама быть судьею въ вопросахъ касательно выборовъ, касательно возраженій противъ ихъ правильности и касательно того, имѣютъ ли члены всѣ требуемыя качества, а большинство каждой палаты должно составлять quorum для производства дѣлъ; но менѣе многочисленное собраніе можетъ откладывать засѣданія со дня на день и можетъ быть уполномочено принуждать отсутствующихъ членовъ къ явкѣ такимъ способомъ и подъ угрозой такихъ наказаній, которыя будутъ установлены каждой палатой.

Каждая палата можетъ установлять правила для своего дѣлопроизводства, наказывать своихъ членовъ за безчинства и исключать изъ своего состава двумя третями голосовъ.

Каждая палата должна вести журналъ того, что дѣлаетъ, и должна

отъ времени до времени опубликовывать его за исключеніемъ тѣхъ частей, которыя, по ея мнѣнію, слѣдуетъ хранить въ тайнѣ, а утвердительное и отрицательные отвѣты членовъ каждой палаты по какому бы то ни было вопросу должны быть записаны въ журналъ по требованію одной пятой части присутствующихъ членовъ.

Ни одна изъ палатъ не должна во время сессіи конгресса отсрочивать свои засѣданія долѣе, чѣмъ на три дня безъ согласія другой палаты и не должна куда либо переносить свои засѣданія изъ того мѣста, гдѣ должны засѣдать обѣ палаты.

Отдѣлъ 6. Сенаторы и представители должны получать за свою службу денежное вознагражденіе, которое должно быть назначено закономъ и должно уплачиваться изъ казначейства Соед. Штатовъ. Ни въ какомъ случаѣ, за исключеніемъ измѣны, уголовнаго преступленія и нарушенія общественнаго спокойствія, они не могутъ быть арестованы ни во время ихъ присутствія на засѣданіяхъ, ни въ то время, какъ отправляются на засѣданія, какъ возвращаются оттуда; а за свои рѣчи и за участіе въ преніяхъ не могутъ быть подвергаемы отвѣтственности ни въ какомъ другомъ мѣстѣ.

Ни сенаторы, ни представители въ теченіе того времени, на которое были выбраны, не могутъ быть назначены ни на такую гражданскую должность въ Соед. Штатахъ, которая учреждена или за которую увеличено жалованіе въ теченіе этого времени, а тотъ, кто занимаетъ какую-либо должность при Соед. Штатахъ, не можетъ быть членомъ которой-либо палаты во время нахожденія своего при должности.

Отдѣлъ 7. Всѣ законопроекты касательно собиранія доходовъ должны исходить изъ палаты представителей; но сенатъ можетъ предлагать поправки точно такъ же, какъ и относительно другихъ законопроектовъ.

Каждый законопроектъ, утвержденный палатой представителей и сенатомъ, прежде чѣмъ обратиться въ законъ, долженъ быть представленъ президенту Соед. Штатовъ; если призидентъ одобритъ его, то долженъ подписать его, если же не одобритъ, то долженъ возвратить его со своими возраженіями въ ту палату, которою былъ составленъ, а палата должна внести въ свой журналъ всѣ возраженія и должна приступить къ пересмотру законопроекта. Если послѣ того пересмотра двѣ трети этой палаты утвердятъ законопроектъ, то его слѣдуетъ отослать вмѣстѣ съ возраженіями въ другую палату, которая также должна снова разсмотрѣть его и, если одобритъ его двумя третями голосовъ, то онъ дѣлается закономъ. Но во всѣхъ этихъ случаяхъ голосованіе должно происходить въ обѣихъ палатахъ посредствомъ утвердительныхъ и отрицательныхъ отвѣтовъ, а имена лицъ, подающихъ голоса за законопроектъ или противъ него, должны быть внесены каждой палатой въ журналъ. Если какой-либо законопроектъ не будетъ возвращенъ президентомъ въ теченіе десяти дней, за исключеніемъ воскресныхъ дней со времени его представленія, то онъ дѣлается закономъ точно такъ же, какъ если бы былъ подписанъ президентомъ; если же за-

конопроектъ не можетъ быть возвращенъ, по причинѣ прекращенія засѣданій конгресса, то онъ не признается закономъ.

Всякое предписаніе, резолюція или голосованіе, для которыхъ необходимо совокупное участіе и сената и палаты представителей (за исключеніемъ тѣхъ, которыя касаются отсрочки засѣданій), должны быть представляемы президенту Соед. Штатовъ и только послѣ его одобренія вступаютъ въ силу; если же они не будутъ имъ одобрены, то должны быть снова утверждены двумя третями сената и палаты представителей сообразно съ тѣми правилами и ограниченіями, какія установлены относительно законопроектовъ.

Отдѣлъ 8. Конгрессъ долженъ имѣеть право: налагать и собирать пошлины налоги, подати, акцизы, уплачивать долги и принимать мѣры для общей обороны и для общаго благосостоянія Соед. Штатовъ; но всѣ подати, налоги и акцизныя пошлины должны быть одинаковы для всѣхъ Соед. Штатовъ.

Заключать займы въ кредитъ Соед. Штатовъ;

Регулировать торговлю съ иностранными государствами, между различными штатами и съ индѣйскими племенами;

Установлять однообразныя правила натурализаціи и однообразные законы о банкротствахъ для всѣхъ Соед. Штатовъ;

Чеканить монету, регулировать какъ ея цѣнность, такъ и цѣнность иностранныхъ монетъ, и установлять норму для мѣръ и вѣсовъ:

Принимать мѣры для наказанія за поддѣлку бумажныхъ денежныхъ знаковъ и ходячей монеты Соед. Штатовъ;

Учреждать почтовыя конторы и устраивать большія почтовыя дороги:

Поощрять развитіе наукъ и полезныхъ искусствъ, обезпечивая за авторами изобрѣтателями на опредѣленный срокъ исключительное право пользоваться ихъ произведеніями и открытіями;

Учреждать суды, которыя должны стоять ниже верховнаго суда;

Опредѣлять, что должно считаться морскимъ разбоемъ, преступленіемъ, совершеннымъ въ открытомъ морѣ, и нарушеніемъ международнаго права, и подвергать за нихъ наказанію;

Объявлять войну, выдавать каперскія свидѣтельства и разрѣшенія на отобраніе захваченныхъ непріятелемъ судовъ, и издавать правила о захватѣ добычи на сушѣ и на морѣ;

Набирать и содержать арміи, но ассигновка суммъ на этотъ предметъ не должна дѣлаться на долѣе длинный срокъ, чѣмъ два года;

Снаряжать и содержать флотъ;

Издавать правила для администраціи и организаціи сухопутныхъ и морскихъ военныхъ силъ:

Дѣлать распоряженія о созывѣ милиціи для исполненія законовъ Союза, для подавленія возстаній, для отраженія нашествій;

Принимать мѣры для организаціи милиціи, ея вооруженія и обученія дисциплинѣ, и для завѣдыванія тою ея частью, которая можетъ быть употреблена на службу Соед. Штатовъ, представляя каждому штату назначеніе

офицеровъ и право обучать милицію по тѣмъ правиламъ, какія предписаны конгрессомъ;

Пользоваться въ какихъ бы то ни было случаяхъ исключительно законодательною властію въ томъ округѣ (не превышающемъ десяти квадратныхъ миль), который можетъ сдѣлаться мѣстомъ пребыванія правительства Соед. Штатовъ вслѣдствіе уступки, сдѣланной которымъ-нибудь изъ штатовъ и принятой конгрессомъ, и пользоваться такою же властію во всѣхъ мѣстахъ, купленныхъ въ какомъ либо штатѣ съ согласія его законодательнаго собранія для сооруженія фортовъ, постройки магазиновъ, арсеналовъ, адмиралтействъ и другихъ необходимыхъ зданій; и

Издавать всякія законы, какіе окажутся необходимы и умѣстными для пользованія какъ вышеисчисленными правами, такъ и всѣми другими правами, какія представлены этой конституціей правительству Соед. Штатовъ или которому либо изъ его департаментовъ или должностныхъ лицъ.

Отдѣлъ 9. Переселеніе или ввозъ такихъ людей, которыхъ согласенъ принять у себя который — либо изъ существующихъ въ настоящее время штатовъ, не должны быть воспрещаемы конгрессомъ до тысяча восемьсотъ восьмого года, но на такой ввозъ можно налагать таксу или пошлину, не превышающую десяти долларовъ съ каждаго человѣка.

Права, предоставленныя актомъ о личной свободѣ не должны быть на время отмѣняемы, если это не окажется необходимымъ для общественной безопасности по причинѣ возстанія или непріятельскаго нашествія.

Запрещается издавать законъ карающіе напередъ намѣченныхъ должностныхъ лицъ или законы, имѣющіе обратную силу.

Запрещается облагать подушною податью или другими прямыми налогами иначе, какъ соразмѣрно съ цензомъ или съ переписью, о производствѣ которой упомянуто выше.

Запрещается издавать законы карающіе напередъ намѣченныхъ долруемые изъ котораго либо штата.

Запрещается отдавать предпочтеніе гаванямъ одного штата передъ гаванями другого штата посредствомъ введенія какихъ-либо торговыхъ или финансовхъ постановленій, а корабли, направляющіеся къ какому-нибудь штату, или выходящіе изъ его гавани не могутъ быть принуждены входить въ гавань другого штата, разгружаться тамъ и уплачивать пошлины.

Запрещается брать изъ казначейства деньги иначе, какъ на основаніи ассигновокъ, сдѣланныхъ легальнымъ способомъ; а отъ времени до времени слѣдуетъ опубликовать подробные отчеты о государственныхъ доходахъ и расходахъ.

Соед. Штаты не имѣютъ права раздавать дворянскіе титулы, а тотъ, кто занимаетъ при нихъ какую либо должность, приносящую выгоды или основанную на довѣріи, не можетъ принимать безъ разрѣшенія конгресса никакихъ подарковъ, жалованья, должностей или титуловъ отъ какого-либо короля, принца или иностраннаго государства.

Часть 10. Ни одинъ изъ штатовъ не имѣетъ права: заключать трактаты, вступать въ союзъ или конфедерацію; выдавать каперскія свидѣ-

тельства или разрѣшенія на отобраніе захваченныхъ непріятелемъ судовъ; чеканить монету; выпускать кредитные билеты; назначать что-либо кромѣ золотой монеты, средствомъ для уплаты долговъ; издавать билли о наказаніи за государственную измѣну, законы съ обратной силой или законы, уничтожающіе обязательную силу договоровъ; раздавать какіе-либо дворянскіе титулы.

Ни одинъ изъ штатовъ не имѣетъ права облагать, безъ согласія конгресса, какими-либо пошлинами или налогами предметы ввоза и вывоза; исключеніе допускается только въ томъ размѣрѣ, какой безусловно необходимымъ для приведенія въ исполненіе законовъ штата касательно надзора; а всякій чистый доходъ отъ пошлинъ и налоговъ, которыми были обложены въ штатѣ предметы ввоза и вывоза, долженъ поступать въ пользу казначейства Соед. Штатовъ; всѣ законы этого рода должны подвергаться пересмотру и контролю конгресса.

Ни одинъ изъ штатовъ не имѣетъ права, безъ согласія конгресса; налагать какія-либо пошлины на корабельные грузы, содержать въ мирное время войска или военные корабли, вступать въ какія-либо соглашенія или договоры съ другимъ штатомъ или съ иностраннымъ правительствомъ, или предпринимать войну иначе, какъ вслѣдствіе непріятельскаго нашествія или въ случаѣ такой неминуемой опасности, которая не допускаетъ никакихъ проволочекъ.

Статья 2. (Президентъ).

Отдѣлъ 1. Исполнительная власть должна быть представлена президенту Соед. Штатовъ Америки. Онъ долженъ состоять въ должности въ теченіи четырехъ лѣтъ, а его избраніе, точно такъ же, какъ избраніе вице президента на такой же срокъ, должно производиться слѣдующимъ способомъ:

Каждый штатъ долженъ назначить тѣмъ способомъ, который будетъ установленъ его законодательнымъ собраніемъ, выборщиковъ въ числѣ равномъ числу сенаторовъ и представителей, какое онъ имѣетъ право посылать въ конгрессъ; но выборщикомъ не можетъ быть назначенъ, ни сенаторъ, ни представитель, ни тотъ, кто занимаетъ при Соед. Штатахъ какую-либо почетную или доходную должность.

Выборщики должны собраться въ своихъ штатахъ и посредствомъ баллотировокъ подавать голоса за двухъ лицъ, изъ которыхъ, по меньшей мѣрѣ, одно не должно принадлежать къ числу жителей одного съ ними штата. Они должны составить списокъ всѣхъ лицъ, за которыя подавались голоса, и всѣхъ голосовъ, поданныхъ за каждое изъ этихъ лицъ; этотъ списокъ они должны подписать и засвидѣтельствовать и прислать его запечатанными въ мѣстопребываніе правительства Соед. Штатовъ на имя предсѣдателя сената. Предсѣдатель сената долженъ вскрыть засвидѣтельствованный списокъ въ присутствіи сената и палаты представителей, и тогда слѣдуетъ счесть поданные голоса. Тотъ, кто получилъ самое

большое число голосовъ, долженъ быть президентомъ, если это большинство составляетъ большинство всѣхъ назначенныхъ выборщиковъ; если же нѣсколько лицъ получили такое большинство голосовъ и если за нихъ подано равное число голосовъ, то палата представителей должна немедленно выбрать одного изъ нихъ въ президенты посредствомъ баллотировки; если же никто не получилъ большинства голосовъ, то также палата должна тѣмъ-же способомъ выбрать президента изъ тѣхъ пяти лицъ, которыя стоятъ первыми въ спискѣ по числу голосовъ. Но при выборѣ президента слѣдуетъ подавать голоса по штатамъ, такъ что представительство каждаго штата имѣетъ одинъ голосъ; для этой цѣли quorum долженъ состоять изъ члена или изъ членовъ отъ двухъ третей штатовъ, а для выбора необходимо большинство изъ всѣхъ штатовъ. Во всякомъ случаѣ, послѣ выбора президента долженъ быть признанъ вице-президентомъ тотъ, за кого было подано выборщиками самое большое число голосовъ; если бы оказалось, что два или болѣе лицъ получили одинаковое число голосовъ, то сенатъ долженъ выбрать изъ нихъ вице-президента посредствомъ баллотировки.

Конгрессъ можетъ опредѣлить время для назначенія выборщиковъ и день, въ который они должны подавать голоса; этотъ день долженъ былъ быть одинъ и тотъ же для всѣхъ Соед. Штатовъ.

Въ должность президента можетъ быть избранъ только тотъ, кто родился гражданиномъ Соед. Штатовъ или кто былъ ихъ гражданиномъ во время утвержденія конституціи; не можетъ быть избранъ въ эту должность тотъ, кто не достигъ тридцати пяти лѣтняго возраста и не имѣлъ въ теченіи четырнадцати лѣтъ постояннаго жительства въ Соед. Штатахъ.

Въ случаѣ удаленія президента отъ должности или въ случаѣ его смерти, выхода въ отставку, или неспособности пользоваться правами и исполнять обязанности его должности, его замѣняетъ вице-президентъ, а конгрессъ можетъ посредствомъ изданія закона принять мѣры на случай удаленія отъ должности, смерти, отставки или неспособности и президента, и вице-президента и объявить, какое должностное лицо должно замѣнять президента; это лицо должно замѣнять президента пока не прекратится причина удаленія этого послѣдняго отъ должности или пока не будетъ выбранъ новый президентъ.

Президентъ долженъ получать за свою службу въ назначенные сроки вознагражденіе, которое не можетъ быть ни увеличено ни уменьшено въ теченіе этого періода на который онъ выбранъ и онъ не долженъ получать въ теченіе этого періода никакого другого денежнаго вознагражденія ни отъ Соед. Штатовъ ни отъ одного изъ штатовъ.

Передъ вступленіемъ въ исполненіе своихъ обязанностей онъ долженъ дать слѣдующую присягу или аффирмацію:

„Торжественно клянусь (или утверждаю), что буду честно исполнять обязанности президента Соед. Штатовъ и буду по мѣрѣ моихъ силъ соблюдать, охранять и защищать конституцію Соед. Штатовъ".

Отдѣлъ 2. Президентъ будетъ главнокомандующимъ арміи и флота

Соед. Штатовъ и милиціи отдѣльныхъ штатовъ, когда она будетъ призвана на службу Соед. Штатовъ; онъ можетъ требовать отъ высшихъ должностныхъ лицъ каждаго изъ административныхъ департаментовъ письменно изложеннаго мнѣнія о всякомъ предметѣ, входящемъ въ сферу ихъ вѣдомства и ему должно быть представленно право отсрочивать исполненіе приговоровъ и миловать по преступленіямъ противъ Соед. Штатовъ, за исключеніемъ случаевъ осужденія конгрессомъ должностныхъ лицъ.

Ему должно принадлежать право заключать трактаты по совѣту и съ одобренія сената съ тѣмъ, чтобы это одобреніе было выражено двумя третями присутствующихъ сенаторовъ; онъ будетъ назначать, по совѣту и съ одобренія сената, пословъ, да и всѣхъ другихъ должностныхъ и консуловъ, членовъ верховнаго суда и всѣхъ другихъ должностныхъ лицъ, о способѣ назначенія которыхъ не сдѣлано никакихъ постановленій и должности которыхъ будутъ учреждены закономъ; но конгрессъ можетъ по своему усмотрѣнію закономъ представить назначеніе такихъ низшихъ должностныхъ лицъ или одному президенту, или судамъ, или начальникамъ департаментовъ.

Президентъ долженъ имѣть право замѣщать открывающіяся во время закрытія сессіи сената вакансіи, дѣлая временныя назначенія на должности, срокъ каковыхъ назначеній долженъ кончаться съ окончаніемъ слѣдующей сессіи.

Отдѣлъ 3. Онъ долженъ отъ времени до времени доставлять конгрессу свѣдѣнія о положеніи Союза и предлагать на его усмотрѣніе такія мѣры, какія считаетъ необходимыми и полезными; онъ можетъ въ экстренныхъ случаяхъ созывать обѣ палаты или одну изъ нихъ и, въ случаѣ разномыслія между ними касательно времени закрытія засѣданій, можетъ отлагать ихъ засѣданія на столько времени, насколько заблагоразсудитъ; онъ долженъ принимать пословъ и другихъ уполномоченныхъ, долженъ заботиться о точномъ исполненіи законовъ и долженъ назначать всѣхъ должностныхъ лицъ Соед. Штатовъ.

Отдѣлъ 4. Президентъ, вице-президентъ и всѣ гражданскія должностныя лица Соед. Штатовъ должны быть удаляемы отъ должностей въ случаѣ признанія виновнымъ въ измѣнѣ, во взяточничествѣ или въ другихъ важныхъ преступленіяхъ или поступкахъ.

Статья 3. (Судебная власть).

Отдѣлъ 1. Судебная власть Соед. Штатовъ должна быть предоставлена одному верховному суду и тѣмъ низшимъ судамъ, которые конгрессъ будетъ отъ время до времени учреждать. И члены верховнаго суда и члены низшихъ судовъ должны оставаться въ своихъ должностяхъ пока будутъ вести себя безукоризненно; они должны получать за свою службу въ назначенные сроки денежное вознагражденіе, которое не можетъ быть уменьшено, пока они остаются въ должности.

Отдѣлъ 2. Судебная власть должна простираться: на всѣ дѣла, раз-

рѣшаемыя по закону и по справедливости, какія могутъ возникнуть по поводу этой конституціи, законовъ СоСед. Штатовъ и по поводу трактатовъ, которые заключены или будутъ заключены Соед. Штатами; на всѣ дѣла, касающіяся адмиралтейства и морской юрисдикціи; на тяжбы, въ которыхъ одною изъ тяжущихся сторонъ являются Соед. Штаты; на тяжбы между двумя или болѣе штатами, между штатомъ и гражданами другого, штата, между гражданами одного штата, предъявляющими свои права на земли, полученныя въ даръ отъ различныхъ штатовъ, и между штатами и его гражданами съ одной стороны и иностранными государствами, гражданами или подданными съ другой.

Во всѣхъ дѣлахъ, касающихся пословъ, другихъ уполномоченныхъ и консуловъ, и въ тѣхъ дѣлахъ, въ которыхъ штатъ является одною изъ тяжущихся сторонъ, верховному суду должна принадлежать первоначальная юрисдикція. Во всѣхъ другихъ ранѣе упомянутыхъ дѣлахъ верховному суду должна принадлежать юрисдикція по аппеляціи и относительно закона и относительно фактовъ съ тѣми исключеніями и по такимъ правиламъ какія будутъ установлены конгрессомъ.

Всѣ преступленія, за исключеніемъ тѣхъ случаевъ, когда возбуждено уголовное преслѣдованіе противъ должностныхъ лицъ, должны судиться судомъ присяжныхъ; судъ долженъ происходить въ томъ штатѣ, въ которомъ совершено преступленіе; но если оно не совершено ни въ одномъ изъ штатовъ, то судъ долженъ происходить въ томъ мѣстѣ или въ тѣхъ мѣстахъ, которыя будутъ указаны закономъ, изданнымъ конгрессомъ.

Отдѣлъ 3. Подъ выраженіемъ измѣна Соед. Штатамъ слѣдуетъ разумѣть только возстаніе противъ нихъ съ оружіемъ въ рукахъ, присоединеніе къ ихъ врагамъ, оказаніе помощи и содѣйствіе этимъ врагамъ. Никто не можетъ быть признанъ виновнымъ въ измѣнѣ иначе какъ на основаніи двухъ свидѣтельскихъ показаній о томъ, что преступное намѣреніе перешло въ дѣйствіе, или на основаніи собственнаго признанія, сдѣланнаго на судѣ.

Конгрессу должно быть представлено право назначать наказаніе за измѣну, но обвинительный приговоръ, подвергающій лишенію правъ состоянія или штрафа, долженъ быть дѣйствителенъ только въ теченіе жизни осужденнаго.

Статья 4. (Отдѣльные штаты).

Отдѣлъ 1. Въ каждомъ штатѣ слѣдуетъ относиться съ полнымъ довѣріемъ и уваженіемъ къ публичнымъ актамъ, офиціальнымъ документамъ и судебнымъ рѣшеніямъ каждаго другого штата. А конгрессъ можетъ общими законами установить способъ, которымъ слѣдуетъ удостовѣрить эти акты документы и рѣшенія и ихъ значеніе.

Отдѣлъ 2. Гражданамъ каждаго штата должны быть предоставлены всѣ привиллегіи и права гражданъ въ другихъ штатахъ.

Если человѣкъ, обвиняемый въ которомъ-либо изъ штатовъ въ измѣ-

нѣ или въ другомъ преступленіи, спасается бѣгствомъ отъ судебнаго преслѣдованія и будетъ отысканъ въ другомъ штатѣ, то по требованію исполнительной власти того штата, изъ котораго онъ бѣжалъ, онъ долженъ быть выданъ для отправки въ тотъ штатъ, вѣдомству котораго подсудно преступленіе.

Кто обязанъ исполнять какую нибудь службу или работу въ одномъ изъ штатовъ на основаніи мѣстныхъ законовъ и убѣжитъ въ другой штатъ, тотъ не можетъ быть освобожденъ отъ этой службы или работы на основаніи какихъ либо законовъ или постановленій этого другого штата; онъ долженъ быть выданъ по требованію того, кому долженъ былъ исполнять службу или работу.

Отдѣлъ 3. Новые штаты могутъ быть принимаемы конгрессомъ въ этотъ союзъ; но никакой новый штатъ не можетъ быть организованъ или учрежденъ въ сферѣ юрисдикціи какого либо другого штата; никакой штатъ не можетъ быть организованъ посредствомъ соединенія двухъ или болѣе штатовъ или частей штатовъ безъ согласія какъ законодательныхъ собраній этихъ штатовъ, такъ и конгресса.

Конгрессу должно быть предоставлено право распоряжаться территоріей или другой собственностью, принадлежащей Соед. Штатамъ, и издавать относительно этой собственности всѣ необходимыя правила и руководства, и въ этой конституціи ничего не должно быть объясняемо въ такомъ смыслѣ, который былъ бы нарушеніемъ правъ Соед. Штатовъ или одного изъ штатовъ.

Отдѣлъ 4. Соед. Штаты должны обезпечить каждому штату, вступившему въ этотъ союзъ, республиканскую форму правленія и должны охранять каждый штатъ отъ непріятельскихъ нашествій, а по просьбѣ законодательнаго собранія или исполнительной власти (когда законодательн. собраніе не можетъ собраться) должны охранять каждый штатъ и отъ внутреннихъ насилій.

Статья 5. (Дополненіе къ конституціи).

Если двѣ трети обѣихъ палатъ признаютъ это необходимымъ, конгрессъ долженъ предложить поправки этой конституціи, или же по просьбѣ законодательныхъ собраній двухъ третей штатовъ долженъ созвать конвенцію для предложенія поправокъ, которыя въ обоихъ случаяхъ будутъ имѣть обязательную силу въ качествѣ составныхъ частей этой конституціи, если будутъ утверждены законодательными собраніями трехъ четвертей штатовъ или конвенціями въ трехъ четвертяхъ штатовъ, — такъ какъ и тотъ и другой способъ утвержденія можетъ быть предложенъ конгрессомъ; но никакая поправка, утвержденная ранѣе тысяча восемьсотъ восьмого года, не должна касаться перваго и четвертаго постановленій въ девятомъ отдѣлѣ первой статьи, и ни одинъ штатъ не можетъ быть безъ его согласія лишенъ равнаго съ другими штатами права голоса въ сенатѣ.

Статья 6. (Значеніе конституціи).

Всѣ долги, которые были сдѣланы, и всѣ условія, которыя были заключены до утвержденія этой конституціи должны считаться обязательными для Соед. Штатовъ при этой конституціи точно такъ-же, какъ они были обязательны при конфедераціи.

Эта конституція и тѣ законы Соед. Штатовъ, которые будутъ издаваться въ исполненіе ея, равно какъ и всѣ трактаты, которые заключены или будутъ заключены Соед. Штатами, должны считаться верховнымъ закономъ страны, а судьи въ каждомъ штатѣ должны подчиняться этому закону, хотя бы нѣкоторыя постановленія въ конституціи или въ законахъ какого либо штата и находились въ противорѣчіи съ нимъ.

Ранѣе упомянутые сенаторы и представители, равно какъ члены законодательныхъ собраній различныхъ штатовъ и всѣ административныя и судебныя должностныя лица какъ Соед. Штатовъ, такъ и отдѣльныхъ штатовъ должны дать присягу или сдѣлать торжественное заявленіе, что будутъ поддерживать эту конституцію; но никогда не слѣдуетъ требовать принадлежности къ какому либо вѣроисповѣданію, какъ необходимаго условія для занятія какой-либо должности или для исполненія какихъ либо общественныхъ обязанностей въ Соед. Штатахъ.

Статья 7. (Утвержденіе конституціи).

Утвержденіе конвенціями девяти штатовъ должно считаться достаточнымъ для введенія этой конституціи въ тѣхъ штатахъ, которые утвердили ее этимъ способомъ.

Дополненія къ конституціи Соед. Штатовъ Америки.

Дополненіе 1. (Свобода слова и печати).

Конгрессъ не долженъ издавать законовъ о введеніи какой либо религіи или о запрещеніи свободно исповѣдовать какую либо религію, или о стѣсненіи свободы слова и печати или объ ограниченіи правъ народа мирно собираться и обращаться къ правительству съ просьбами о прекращеніи злоупотребленій.

Дополненіе 2. (Право народа носить оружіе).

Такъ какъ хорошо организованная милиція необходима для безопасности свободнаго государства, то не слѣдуетъ отнимать у народа право имѣть у себя и носить оружіе.

Дополненіе 3. (Постои войскъ).

Въ мирное время нельзя помѣщать солдатъ ни въ какомъ домѣ безъ согласія его владѣльца, а въ военное время можно помѣщать только такимъ способомъ, который будетъ предписанъ закономъ.

Дополненіе 4. (Право обысковъ).

Не слѣдуетъ нарушать право народа на то, чтобъ личность, домъ, бумаги и вещи каждаго были ограждены отъ ничѣмъ не вызванныхъ обысковъ и захватовъ, а приказы о произведеніи обысковъ должны быть выдаваемы только на основаніи правдоподобныхъ мотивовъ, подкрѣпленныхъ присягой или аффирмаціей, и въ нихъ должно быть точно указано мѣсто, въ которомъ слѣдуетъ произвести обыскъ и должны быть указаны то лицо и тѣ вещи, которыя должны быть задержаны.

Дополненіе 5. (Возложеніе наказаній).

Никто не можетъ быть привлеченъ къ отвѣтственности за уголовное или какое либо другое позорное преступленіе иначе, какъ по обвиненію присяжными Большого Жюри, за исключеніемъ дѣлъ, возникающихъ въ сухопутной арміи или во флотѣ или въ милиціи въ то время, какъ они находятся на дѣйствительной службѣ по случаю войны или общественной опасности; никто не можетъ быть подвергнутъ два раза за одно и то же преступленіе уголовному наказанію; никто не можетъ быть принужденъ въ какомъ либо уголовномъ дѣлѣ свидѣтельствовать противъ самого себя; никто не можетъ быть лишенъ жизни, свободы или собственности безъ легальнаго судебнаго разбирательства: частную собственность нельзя отбирать на общественное употребленіе безъ справедливаго вознагражденія.

Дополненіе 6. (Право на скорый судъ).

При всѣхъ разбирательствахъ уголовныхъ дѣлъ обвиняемый долженъ пользоваться правомъ на скорый и публичный судъ безпристрастныхъ присяжныхъ того штата и округа, гдѣ было совершено предполагаемое преступленіе, а этотъ округъ долженъ быть предварительно опредѣленъ закономъ, онъ имѣетъ право на то, чтобъ его извѣстили о свойствѣ и о причинѣ обвиненія, чтобъ его поставили на очную ставку съ свидѣтелями, дающими показанія не въ его пользу, чтобъ ему дозволили вызвать свидѣтелей въ его пользу и пользоваться совѣтами защитника.

Дополненіе 7. (Право на судъ присяжныхъ).

Для тяжебныхъ дѣлъ, основанныхъ на обычномъ правѣ когда цѣнность иска превышаютъ двадцать долларовъ, сохраняется право судиться судомъ присяжныхъ, и никакой случай, разсмотренный присяжными,

не можетъ быть подвергнутъ пересмотру въ какомъ-либо судѣ Соед. Штатовъ иначе, какъ по уставамъ обычнаго права.

Дополненіе 8. (Запрещеніе тяжелыхъ наказаній).

Запрещается требовать слишкомъ большія обезпеченія, налагать слишкомъ большія денежныя пени и приговаривать къ жестокимъ и необычнымъ наказаніямъ.

Дополненіе 9. (Остальныя права народа).

Перечисленіе въ Конституціи только нѣкоторыхъ правъ не должно быть толкуемо въ смыслѣ отрицанія или умаленія другихъ правъ, принадлежащихъ народу.

Дополненіе 10. (Права народа).

Права, не предоставленныя конституціей Соед. Штатамъ и не отнятые ею у штатовъ, принадлежатъ штатамъ или народу.

Дополненіе 11. (Ограниченія судебной власти).

Судебная власть Соед. Штатовъ не должна быть объясняема въ такомъ смыслѣ, который далъ бы возможность распространять ее на какія-либо тяжебныя дѣла, начатыя или ведущіяся противъ одного изъ Соед. Штатовъ гражданами другого штата или гражданами и поддаными какого-либо иностраннаго государства.

Дополненіе 12. (Порядокъ выборовъ Президента).

Выборщики должны собираться въ своихъ штатахъ и выбирать посредствомъ баллотировки президента и вице-президента, изъ которыхъ, по меньшей мѣрѣ, одинъ не долженъ принадлежать къ числу жителей одного съ выборщикомъ штата; они должны называть въ своихъ избирательныхъ запискахъ то лицо, которое они выбираютъ въ президенты, и въ особыхъ запискахъ то лицо, которое они выбираютъ въ вице-президенты; они должны составить отдѣльные списки всѣхъ лицъ, въ пользу которыхъ были поданы голоса для замѣщенія должности президента, и всѣхъ лицъ, за которыхъ были поданы голоса для замѣщенія вице-президента, и должны подписать и скрѣпить и затѣмъ отправить запечатанными въ мѣстопребываніе правительства Соед. Штатовъ на имя предсѣдателя сената; — пресѣдатель сената долженъ вскрыть всѣ письменныя удостовѣренія въ присутствіи сената и палаты представителей, и затѣмъ должны быть сочтены поданные голоса; — то лицо, которое получило самое большое число голосовъ при выборѣ президента, должно быть президентомъ, если это число составляетъ большинство всѣхъ назначенныхъ выборщиковъ; если же никто не получилъ такого большинства голосовъ, то палата представителей

должна немедленно выбрать посредствомъ баллотировки президента изъ тѣхъ трехъ лицъ, которые получили самое большое число голосовъ. Но при выборѣ президента голоса должны быть отбираемы по штатамъ такъ, чтобы представительство каждаго штата имѣло одинъ голосъ; quorum для этой цѣли долженъ состоять изъ членовъ отъ двухъ третей штатовъ, а большинство всѣхъ штатовъ необходимо для выбора. Если же палата представителей не выберетъ до четвертаго числа слѣдующаго марта мѣсяца президента въ томъ случаѣ, когда право такого выбора представлено ей, то вице-президентъ долженъ дѣйствовать за президента точно такъ-же, какъ и въ случаѣ смерти президента или его неспособности къ отправленію должности.

Лицо, получившее самое большое число голосовъ при выборѣ вице-президента, должно быть вице-президентомъ, если это число составляетъ большинство всѣхъ назначенныхъ выборщиковъ; если же никто не получилъ большинства голосовъ, то сенатъ долженъ выбрать вице-президента изъ двухъ лицъ, стоящихъ во главѣ списка; для этой цѣли quorum долженъ состоять изъ двухъ третей всего числа сенаторовъ, а большинство всего числа необходимо для выбора. Но никакое лицо, не соотвѣтствующее установленнымъ конституціею условіямъ для избранія въ президенты, не можетъ быть выбрано въ вице-президенты Соед. Штатовъ.

Дополненіе 13. (Отмѣна рабства).

Отдѣлъ 1. Ни рабство, ни вынужденное нахожденіе въ услуженіи не должны существовать ни въ Соед. Штатахъ ни въ какомъ либо мѣстѣ, подчиненномъ ихъ юрисдикціи, за исключеніемъ тѣхъ случаевъ, когда они служатъ наказаніемъ за преступленіе, доказанное установленнымъ способомъ.

Отдѣлъ 2. Конгрессу должно быть предоставленно право издавать для исполненія этой статьи необходимые законы.

Дополненіе 14. (Права гражданъ Соед. Штатовъ).

Отдѣлъ 1. Всякій, родившійся въ Соед. Штатахъ или причисленный къ ихъ населенію вслѣдствіе натурализаціи, и подчиненный ихъ юрисдикціи, считается гражданиномъ Соед. Штатовъ и того штата, въ которомъ имѣетъ постоянное мѣсто жительства. Никакой штатъ не долженъ издавать или приводить въ исполненіе какіе либо законы, которыми ограничиваются привиллегіи или права гражданъ Соед. Штатовъ; никакой штатъ не долженъ лишать кого-либо жизни, свободы или собственности безъ надлежащаго судопроизводства и не долженъ отказывать въ равномъ со всѣми покровительствѣ законовъ кому-либо, подчиненному его юрисдикціи.

Отдѣлъ 2. Представители должны быть распредѣлены между отдѣльными штатами соразмѣрно съ числомъ населенія; при этомъ слѣдуетъ включать въ счетъ всѣхъ жителей штата, за исключеніемъ необложенныхъ налогами индѣйцевъ. Но если при назначеніи выборщиковъ президента и

вице-президента Соед. Штатовъ, или при выборѣ представителей въ конгрессъ, административныхъ, судебныхъ и должностныхъ лицъ штата, или членовъ законодательнаго собранія штата, будетъ отказано въ правѣ голоса кому-либо изъ жителей штата мужского пола, имѣющему двадцать одинъ годъ отъ роду и принадлежащему къ числу гражданъ Соед. Штатовъ, или если какимъ-либо способомъ будетъ ограничено это право иначе, какъ за участіе въ мятежѣ ли за какое-нибудь другое преступленіе, то представительство штата должно быть уменьшено соразмѣрно съ тѣмъ, какъ число такихъ гражданъ мужского пола относится къ общему числу гражданъ этого штата, достигшихъ двадцати одного года.

Отдѣлъ 3. Не можетъ быть сенаторомъ или представителемъ въ конгрессѣ, или выборщикомъ президента и вице-президента, или занимать какую-либо гражданскую или военную должность въ Соед. Штатахъ или въ которомъ либо штатѣ тотъ, кто въ качествѣ члена конгресса, или должностнаго лица Соед. Штатовъ, или административнаго собранія какого-либо штата, или административнаго или судебнаго должностнаго лица какого-либо штата, поклялся поддерживать конституцію Соед. Штатовъ, а потомъ принялъ участіе въ возстаніи противъ него, или оказывалъ содѣйствія ея врагамъ. Но конгрессъ можетъ отмѣнить такое ограниченіе правъ двумя третями голосовъ каждой палаты.

Отдѣлъ 4. Не должна быть подвергаема сомнѣнію обязательная сила разрѣшеннаго закономъ общественнаго долга Соед. Штатовъ, со включеніемъ долговъ, сдѣланныхъ для уплаты пенсій и наградъ за услуги, оказанныя при подавленіи возмущеніи или возстанія. Но ни Соед. Штаты ни какой-либо изъ отдѣльныхъ штатовъ не должны брать на себя или уплачивать какіе-либо долги или денежныя обязательства, которыя были послѣдствіемъ помощи, оказанной возмущенію или возстанію противъ Соед. Штатовъ, и не должны удовлетворять никакихъ тробованій вознагражденія за утрату или за эмансипацію невольниковъ; всѣ такіе долги, денежныя обязательства и требованія вознагражденія должны считаться незаконными и недѣйствительными.

Дополненіе 15. (Уравненіе правъ цвѣтныхъ и бѣлыхъ расъ).

Отдѣлъ 1. Право гражданъ Соед. Штатовъ участвовать въ подачѣ голосовъ не должно быть уничтожаемо или сокращаемо ни Соед. Штатами, ни которымъ либо изъ штатовъ въ виду происхожденія, цвѣта кожи или прежняго нахожденія въ рабствѣ.

Отдѣлъ 2. Конгрессу должно быть предоставлено право издавать законы для приведенія въ исполненіе этой статьи.

Дополненіе 16. (Подоходный налогъ).

Конгрессъ долженъ имѣть право налагать и собирать налоги съ доходовъ, отъ какихъ бы источниковъ они не получались, безъ распредѣ-

ленія ихъ между отдѣльными штатами и безъ всякаго отношенія къ какой бы то ни было переписи или перечисленію.

Дополненіе 17. (Избраніе сенаторовъ).

1. Сенатъ Соединенныхъ Штатовъ долженъ состоять изъ двухъ сенаторовъ отъ каждаго Штата, избранныхъ народомъ Штата на шесть лѣтъ; и каждый сенаторъ долженъ имѣть одинъ голосъ. Избиратели въ каждомъ Штатѣ должны удовлетворять тѣмъ же условіямъ, которыя требуются отъ избирателей самой многолюдной части законодательнаго собранія Штата.

2. Когда случаются вакансіи въ представительствѣ какого бы то ни было Штата въ Сенатѣ, исполнительная власть Штата должна выпустить измѣненіе о назначеніи новыхъ выборовъ для заполненія такой вакансіи; съ тѣмъ, что законодательное собраніе любого Штата можетъ уполномочить исполнительную власть произвести временное назначеніе сенатора до тѣхъ поръ, пока народъ не восполнитъ вакансіи путемъ выборовъ, какъ рѣшитъ законодательное собраніе.

3. Это дополненіе не должно быть толкуемо въ смыслѣ вліянія на избраніе или срокъ избранія любого сенатора, избраннаго прежде, чѣмъ оно вступило въ силу, какъ часть Конституціи.

Дополненіе 18. (Воспрещеніе спиртныхъ напитковъ).

1. По истеченіи одного года со времени утвержденія настоящей статьи ЗАПРЕЩАЕТСЯ производство, продажа, или перевозка опьяняющихъ напитковъ внутри торриторій Соединенныхъ Штатовъ, а равно какъ импюртъ таковыхъ для питьевыхъ цѣлей въ Соединенные Штаты или территоріи, подчиненныя юрисдикціи Соединенныхъ Штатовъ, и экспортъ таковыхъ для питьевыхъ цѣлей изъ предѣловъ Соединенныхъ Штатовъ и всякой территоріи, подчиненной юрисдикціи Соединенныхъ Штатовъ.

2. Конгрессъ Соединенныхъ Штатовъ и отдѣльные Штаты будутъ имѣть право издавать законы для приведенія этой статьи въ силу.

3. Настоящая статья должна считаться не имѣющей силы, если она не будетъ утверждена, какъ дополненіе къ Конституціи, законодательными палатами разныхъ Штатовъ, какъ это предусмотрѣно Конституціей, въ теченіи семи лѣтъ со времени передачи ея на утвержденіе отдѣльныхъ Штатовъ.

ДЕКЛАРАЦІЯ НЕЗАВИСИМОСТИ.

Американская Декларація Независимости, принятая 4-го іюля 1776 года, установила три главныхъ принципа народоправства:

1. Всѣ люди рождаются равными.
2. Всѣ люди надѣлены ихъ Создателемъ нѣкоторыми неотъемлемыми правами, которыхъ ихъ не можетъ лишить никакая власть и которыхъ, въ свою очередь, они не могутъ лишить другихъ.
3. Въ числѣ этихъ правъ - право на жизнь, на свободу и стремленіе къ счастью.

Являясь актомъ чисто революціоннымъ, Декларація Независимости занимаетъ совершенно особое мѣсто среди всѣхъ конституціонныхъ документовъ Новаго Времени: она признаетъ ПРАВО НАРОДОВЪ НА РЕВОЛЮЦІЮ. Ниже приводится эти знаменательныя мѣста изъ Деклараціи:

«Мы считаемъ очевиднымъ, что всѣ люди созданы равными; что они надѣлены ихъ Создателемъ извѣстными неотъемлемыми правами, въ числѣ которыхъ — право на Жизнь, на Свободу, на стремленіе къ Счастью; что для обезпеченія этихъ правъ людьми учреждены Правительства, власть которыхъ основывается на согласіи управляемыхъ; что когда какой либо образъ Правленія перестаетъ удовлетворять этимъ задачамъ, то У НАРОДА ЕСТЬ ПРАВО ИЗМѢНИТЬ ИЛИ УСТРАНИТЬ ЕГО И УЧРЕДИТЬ НОВОЕ ПРАВИТЕЛЬСТВО, основанное на такихъ началахъ и организованное та-

Томасъ Джефферсонъ.

кимъ образомъ, какой народъ будетъ считать наиболѣе подходящимъ для достиженія Безопасности и Счастья. Благоразуміе, конечно, будетъ диктовать, чтобы долго существующія Правительства не измѣнялись изъ-за маловажныхъ и преходящихъ причинъ; и весь соотвѣтствующій опытъ показалъ, что человѣчество болѣе расположено страдать, пока страданія еще

терпимы, чѣмъ достигать справедливости путемъ устраненія тѣхъ формъ, къ которымъ оно привыкло. Но КОГДА ДЛИННАЯ ЦѢПЬ ЗЛОУПОТРЕБЛЕНІЙ И УЗУРПАЦІЙ, НАПРАВЛЕННЫХЪ НЕИЗМѢННО КЪ ОДНОЙ И ТОЙ ЖЕ ЦѢЛИ, ОБНАРУЖИВАЕТЪ ЗАМЫСЕЛЪ ПОДЧИНИТЬ НАРОДЪ АБСОЛЮТНОМУ ДЕСПОТИЗМУ, ТОГДА ПРАВО НАРОДА, ТОГДА ЕГО ОБЯЗАННОСТЬ — СБРОСИТЬ ТАКОЕ ПРАВИТЕЛЬСТВО И УСТАНОВИТЬ НОВЫХЪ СТРАЖЕЙ ДЛЯ ДОСТИЖЕНІЯ ОБЕЗПЕЧЕННОСТИ ВЪ БУДУЩЕМЪ».

Авторомъ Декларацiи Независимости былъ Томасъ Джефферсонъ, являющійся однимъ изъ самыхъ выдающихся государственныхъ людей американской исторіи. Видный дѣятель американской революціи, составитель Декларацiи Независимости, Посолъ Соединенныхъ Штатовъ во Франціи, Государственный Секретарь въ Кабинетѣ Президента Джоржа Вашингтона, Томасъ Джефферсонъ былъ избранъ третьимъ Президентомъ Соединенныхъ Штатовъ, на каковомъ посту онъ оставался отъ 1801 по 1809 годъ. Джефферсонъ является основателемъ Федеративной Партіи, прямымъ потомкомъ которой считается современная Демократическая Партія. Наиболѣе крупнымъ событіемъ во время правленія Президента Джефферсона явилась покупка у Франціи Луизіаны, каковое пріобрѣтеніе прибавило къ Соединеннымъ Штатамъ огромныя территоріи къ Западу отъ рѣки Мисиссипи.

4-го іюля, день принятія Декларацiи Независимости, считается до настоящаго времени большимъ національнымъ праздникомъ въ Соединенныхъ Штатахъ.

ВЫБОРЫ ПРЕЗИДЕНТА въ 1916 году.

Названіе Штата	Юзъ Республикан.	Вильсонъ Демокр.	Прогрес-	Хенлей Запрещ. спирт. напитк.	Тенсонъ Соціалистъ
Алабама	22,809	99,409		1,034	1,925
Аризона	20,524	33,170		1,153	3,174
Арканзасъ	47,148	112,148		2,015	6,999
Калифорнія	462,394	466,200		27,698	43,259
Колорадо	102,308	178,816		2,793	10,049
Коннектикутъ	106,514	99,786		1,789	5,179
Делаверъ	26,011	24,753		566	480
Флорида	14,611	55,984		4,855	5,353
Джоржія	11,225	125,845	20,653		967
Айдаго	55,368	70,054		1,127	8,066
Иллинойсъ	1,152,549	950,229		26,047	61,394
Индіана	341,005	334,063	3,898	16,368	21,855
Айова	280,449	221,699		3,371	10,976
Канзасъ	277,658	314,588		12,882	24,685

Кентуки	241,854	269,990		3,036	4,734
Луизіана	6,466	79,875	6,349		292
Мейнъ	69,506	64,127		597	2,177
Мерилендъ	117,347	138,359		2,903	2,674
Массачузестъ	268,784	247,885		2,993	11,058
Мичиганъ	339,097	285,151		8,139	16,120
Миннесота	179,544	179,152	290	7,793	20,117
Миссиссипи	4,253	80,422			1,484
Миссури	369,339	398,025		3,884	14,612
Монтана	66,750	101,063	298		9,564
Небраска	117,257	158,827		2,952	7,141
Невада	12,127	17,776		348	3,065
Нью - Гемпширъ	43,723	43,779		303	1,318
Нью - Джерси	269,352	211,645		3,187	10,462
Нью - Мексико	31,163	33,693		112	1,999
Нью - Йоркъ	869,115	759,426	10,172	19,031	45,944
Сѣв. Каролина	120,988	168,383		51	490
Сѣв. Дакота	53,471	55,206			
Огайо	514,753	604,161		8,080	38,092
Оклахома	97,233	148,113	234	1,646	45,190
Орегонъ	126,813	120,087		4,729	9,711
Пеннсильванія	703,734	521,784		28,525	42,637
Родъ - Айландъ	44,858	40,394		470	1,914
Южн. Каролина	1,550	61,846			135
Южн. Дакота	64,217	59,191		1,774	3,760
Теннесси	116,223	153,282		147	2,542
Тексасъ	64,999	286,514		1,985	18,963
Юта	54,137	84,025		149	4,460
Вермонтъ	40,250	22,708		709	798
Вирджинія	49,356	102,824		783	1,060
Вашингтонъ	167,244	183,388		6,868	22,800
Зап. Вирджинія	143,124	140,403		175	6,140
Висконсинъ	221,323	193,042		7,166	27,846
Вайомингъ	21,698	28,316		373	1,453
Всего	8,538,221	9,129,606	41,894	220,506	585,113
Большинство въ пользу Вильсона	591,385				

Президентъ Вудро Вильсонъ.

ИНОСТРАНЦЫ ВЪ СОЕДИНЕННЫХЪ ШАТАХЪ.

Населеніе бѣлой расы въ Сѣверо-Американскихъ Соединенныхъ Штатахъ иностраннаго происхожденія (рожденные отъ иностранныхъ родителей какъ внѣ Соединенныхъ Штатовъ такъ и въ самыхъ Штатахъ).

Страна происхожденіе	общій итогъ		процентное отношеніе ко всему населенію.	
	1900 г.	1910 г.	1900 г.	1910 г.
Австрія	895,500	2,001,559	3.5	6.2
Канада	2,467,938	2,754,615	9,5	8,6
Данія	310,127	400,064	1.2	1.2
Англія	2,173,741	2,322,442	8.4	7.2
Франція	268,292	292,389	1.0	.9
Германія	8,111,453	8,282,618	31.4	25.7
Венгрія	218,447	70,227	.8	2.2
Ирландія	4,826,904	4,504,360	18.7	14.0
Италія	727,844	2,098,360	2.8	6.5
Норвегія	788,758	979,099	3.1	3.0
Россія	955,918	2,541,649	3.7	7.9
Шотландія	594,297	659,668	2.3	2.0
Швеція	1,082,388	1,364,215	4.2	4.2
Швейцарія	258,426	301,650	1.0	.9
Уэльсъ	253,045	248,947	1.0	.8
Другія страны	871,604	1,614,433	3.4	5.0
Смѣшан. происхожд.	1,056,162	1,177,092	4.1	3.7
Всего	25,859,834	32,243,382	100.0	100.0

Распредѣленіе населенія Сѣверо-Американскихъ Соединенныхъ Штатовъ по отдѣльнымъ штатамъ въ 1918-мъ году.

Алабама	2,395,270		
Аризона	272,034	Небраска	1,296,877
Арканзасъ	1,792,965	Невада	114,742
Калифорнія	3,119,412	Нью-Гамширъ	446,352
Колорадо	1,014,581	Нью Джерзей	3,080,371
Конектикутъ	1,286,268	Нов. Мексика	437,015
Делаверъ	216,941	Нью-Іоркъ	10,646,989
Дист. Колумбія	374,584	Сѣв. Каролина	2,466,025
Флорида	938 877	Сѣв. Дакота	791,437
Джорджіа	2,935,617	Огайо	5,273,814
Айдаго	461,766	Оклагома	2,377,629
Иллинойсъ	6,317,734	Орегонъ	888,243

Индіана	2,854,167	Пенсильванія	8,798,067
Айова	2,224,771	Родъ Айландъ	637,415
Канзасъ	1,874,195	Южн. Каролина ...	1,660,934
Кентуки	2,408,547	Южн. Дакота	735,434
Луизіана	1,887,778	Тенеси	2,321,253
Мэнъ	782,191	Тексасъ	4,601,279
Мерилендъ	1,384,539	Юта	453,648
Массачузетсъ	3,832,790	Вермонтъ	366,192
Мичиганъ	3,133,678	Вирджинія	2,234,030
Минезота	2,345,287	Вашингтонъ	1,660,578
Миссисипи	2,001,466	Вестъ Вирджинія ..	1,439,165
Миссури	3,448,498	Висконсинъ	2,553,983
Монтана	486,376	Вайомингъ	190,380

ВСЕГО 105,253,300

СОВРЕМЕННЫЕ ИНДѢЙЦЫ СѢВЕРНОЙ АМЕРИКИ.

Расовый типъ американскаго индѣйца представляетъ своего рода переходную форму между Монгольской и Кавказской расами.

Именно указанной антропологической промежуточностью и объясняется столь характерное многообразіе типовъ одной и той же основной формы американскихъ племенъ, разбросанныхъ на громадной территоріи Американскаго Континента отъ Полярнаго круга Сѣвернаго полушарія до 55 градусовъ Южной широты.

Современная наука пользуется для классификаціи американскихъ туземцевъ — ОСОБЕННОСТЯМИ ЯЗЫКА.

Этотъ признакъ является наиболѣе устойчивымъ и подлежащимъ дѣйствительной научной провѣркѣ.

Схематически эти рѣзко объединенные этнографическія группы представляются въ слѣдующемъ видѣ.

I **Ескимосы** — населяющіе побережья Сѣвернаго Полярнаго Моря отъ Южной оконечности Аляски, гдѣ ими населена лѣсная область, до восточнаго берега Лабрадора и Западно-восточныхъ береговъ Гренландіи.

II **Канадскіе Охотники и Сборщики.** Къ этой группѣ принадлежитъ нѣсколько десятковъ племенъ, преимущественно кочевыхъ, занимающихся охотой, рыбной ловлей и сборомъ плодовъ дикихъ, не воздѣлываемыхъ растеній окружающей природы.

Хотя эти племена кочуютъ въ арктической области, однако имъ далеко не удалось такъ-же гибко пристроиться въ этихъ суровыхъ и не гостепріемныхъ странахъ, какъ соплеменному имъ „Краевому народу" — Эскимосамъ, матеріальная культура которыхъ достигла безпримѣрнаго богатства по совершенству техники и художественной утонченности.

Всѣ эти племена бродятъ кучками, не имѣя твердаго родового устройства, они **охотятся** за сѣвернымъ и простымъ оленемъ, мускуснымъ быкомъ,

Современные индѣйцы въ штатѣ Аризона.

зайцами и бобрами. Оленей обкладываютъ и загоняютъ въ длинные, постоянно съуживающіеся прогоны, гдѣ, въ концѣ при выходѣ, звѣрей встрѣчаетъ острый, наклонный въ ихъ сторону, частоколъ. Племена, живущіе на тихоокеанскомъ побережьѣ, ловятъ **лососей** при помощи системы вершъ и запрудъ, которыми перегораживаютъ устья рѣкъ, впадающихъ въ Океанъ.

Нерѣдко они пользуются эскимоскими пріемами и стрѣляютъ въ рыбу стрѣляли и гарпунами. Обитаютъ они въ коническихъ или круглокрышихъ шатрахъ, составленныхъ изъ покрытыхъ шкурами кольевъ. **Орудіемъ передвиженія** служатъ лѣтомъ Кану (челны) изъ березовой, а на крайнемъ Сѣверѣ — изъ еловой и сосновой коры. Зимой пользуются Канадійскими санями (тобогганъ) и индѣйскими лыжами. Одежду шьютъ изъ кожи, причемъ штаны составляютъ съ рубашками одно цѣлое.

III Индѣйцы Атлантической области. Эта область расположена между Мексиканскимъ Заливомъ, Великими озерами и Миссисипи. Большинство этихъ племенъ уже вымерло, или ассимилировалось (слилось) съ европейскими пришельцами.

Упорнѣе всѣхъ держались за свою старую родину въ Штатѣ Нью-Іоркѣ Ирокезы, которыхъ уцѣлѣло понынѣ въ такъ называемыхъ резерваціяхъ (въ мѣстечкахъ San-Ridjes, Ogdensberg и пр. на берегу р. Святого Лаврентія — Штатъ Нью-Іоркъ) — до 5.000 человѣкъ.

Истребленіе остальныхъ племенъ Атлантической области на протяженіи 19 столѣтія сопровождалось неслыханной жестокостью и оставило много кровавыхъ страницъ въ исторіи Американской „демократіи"...

Для Атлантической области характерны повсемѣстное и частое очень интенсивное примитивное земледѣліе, осѣдлый образъ жизни, болѣе помѣстительныя и осѣдлыя жилища, преобладаніе селеній, большею частью укрѣпленныхъ, сильно разчлененная племенная организація (кланы), крѣпкія политическія связи и болѣе высокія формы религіи. Здѣсь разводили маисъ, тыквы, бобы, табакъ, водяныя дыни, подсолнечникъ, поджаренныя сѣмена которыхъ мололи въ муку, а на Югѣ также сладкій картофель.

Туземцы умѣли удобрять землю рыбой, раковинами, золой. Собирали также болотный рисъ, и сахарный сокъ добывали изъ клена, изъ котораго приготовляли опьяняющіе напитки. Раскопки кургановъ открываютъ намъ матеріальную культуру Атлантическихъ Племенъ во всей полнотѣ и все увеличивающіяся съ каждымъ годомъ археологическія находки свидѣтельствуютъ о чрезвычайно высокой культурѣ вымершихъ племенъ.

IV Племена прерій. Область этой культуры расположена между Миссисипи и Скалистыми горами, простираясь на Сѣверъ до Канадійскихъ лѣсовъ.

Появленіе лошади въ 16 столѣтіи на материкѣ Америки и связанная съ этимъ усилившаяся подвижность мѣстныхъ туземцевъ создали здѣсь въ энтографическомъ отношеніи весьма однородную картину. Хозяйственной основой всѣхъ этихъ племенъ являлась охота на бизона (Buffalo), бобра, оленя, лося и въ Скалистыхъ горахъ — на медвѣля. Такъ какъ они не съумѣли приручить бизона, то имъ приходилось слѣдовать за стадами этихъ животныхъ послѣдствіемъ чего являлось у нихъ развитіе охотничьяго номадизма, связаннаго съ тенденціей къ хищническому хозяйству, столь характерному для всѣхъ бродячихъ охотниковъ. Охотничьимъ оружіемъ для нихъ служили лукъ и стрѣлы, въ 19 ст. ружье вытѣснило изъ употребленія лукъ. Жилище въ видѣ коническаго шатра, крытаго шкурами, было приспособленно къ подвижному охотничьему быту и служило для защиты отъ непогоды лѣтомъ и зимой. Для переправы жилья черезъ рѣки пользовались простой круглой лодкой, имѣвшей видъ раскрытаго зонта и сдѣланной изъ натянутой на гибкій каркасъ буйволовой кожи.

Наивысшаго искусства племена эти достигли въ обработкѣ кожи и въ узорчатыхъ вышивкахъ, тогда какъ тканье, плетенье и гончарное дѣло были имъ почти не извѣстны. Интересно отмѣтить что у индѣйцевъ*) прерій сохранился въ чистомъ видѣ родовой бытъ въ связи съ отцовскимъ правомъ

*) Омахо.

и „групповымъ бракомъ", въ которомъ жена — общая для братьевъ, мужъ — для сестеръ.

V Сѣверо. — Западные Американцы. Богатый островами фіордовый берегъ Сѣверо-Западной Америки населяетъ группа народовъ, своеобразная культура которыхъ отличается настолько рѣзко отъ всѣхъ сосѣдей, что они кажутся какимъ то чужимъ растеніемъ на Американской почвѣ. Племена эти почти исключительно рыбачьи.

Лодки и дома строились у нихъ съ замѣчательнымъ мастерствомъ и представляли собой блестящее проявленіе высокоразвитаго искусства **рѣзьбы по дереву,** являющагося главнымъ отличительнымъ признакомъ Сѣверо-Западной культуры.

VI Народы Орегона и Калифорніи. Начиная отъ устья рѣки Колумбіи до Мексики — весь изрѣзанный берегъ Тихаго Океана и вся приморская область до горныхъ цѣпей Сіерры Невады и Каскадистыхъ — вся эта область заселена племенами, теперь очень малочисленными, находящимися на весьма низкой степени культурнаго развитія. Они оставили лишь прекрасные образцы, неподражаемые по изяществу орнамента, плетенья корзинъ изъ древесной коры и травъ. Питались они преимущественно растительными продуктами, въ частности **желудями.**

VII Область Пуэбло. Сюда входятъ туземцы, населяющіе плоскогорья **Новой Мексики, Аризоны, Южнаго Юта и Колорадо.** Эти племена уже съ давнихъ временъ занимались земледѣліемъ и создали одну изъ интереснѣйшихъ самобытныхъ культуръ среди другихъ туземныхъ народностей Америки. Мы не будемъ затруднять читателя перечисленіемъ всѣхъ племенъ, состав-

Жилища индѣйцевъ племени Хопи, въ штатѣ Аризона.

лявшихъ нѣсколько лингвистическихъ семействъ, обитавшихъ въ области Пуэбло, но отмѣтимъ лишь наиболѣе извѣстные, сохранившіеся до нашихъ дней. Къ намъ етносятся. **Моки, Цуньи, Хопи, Кересъ и Тано, Навахо,** Въ искусствѣ племенъ Пуэбло наиболѣе выдающейся чертой, является Символизмъ, придающій каждому простому геометрическому мотиву и каждому цвѣту опредѣленное значеніе, которымъ соотвѣтствуютъ облака, молніи, радуга, дождевыя линіи и прочее. Всѣ упомянутыя племена занимаются исключительно земледѣліемъ.

Ихъ жилищныя постройки, единственныя въ своемъ родѣ на всемъ земномъ шарѣ, представляютъ грандіозные, какъ-бы муравейники съ безконечнымъ числомъ оконъ въ рыхлой глинѣ, нагроможденной ступенчатыми террасами, соединенными лѣстницами. Дверей въ этихъ жилищахъ въ сущности нѣтъ, они замѣняются круглыми **дырами**, продѣланными въ крышахъ, черезъ которыя обитатели сообщаются съ внѣшнимъ міромъ.

ДѢЛО ПРОСВѢЩЕНІЯ ВЪ АМЕРИКѢ.

I.

Начальное обученіе.

25 милліоновъ мальчиковъ и дѣвочекъ, т. е. три четверти общаго числа лицъ въ возрастѣ отъ 5 до 18 лѣтъ и почти четверть всего населенія страны, учатся въ школахъ. Въ настоящее время почти во всѣхъ частяхъ Штатовъ образованіе дѣтей обезпечено, хотя бы родители ихъ и были невѣжественными, не понимали значенія школъ и противились посѣщенію таковыхъ ихъ дѣтьми.

Учительскій составъ Америки - 750000 человѣкъ, - численностью превосходитъ въ два раза всѣхъ лицъ посвятившихъ себя религіи, благотворительности, юриспруденціи, искуству и литературѣ. Ежегодные расходы на образованіе достигаютъ билліона долларовъ въ годъ, а дары и завѣщанія на образовательныя цѣли въ послѣднія 25 лѣтъ исчисляются суммою въ 500.000.000 долларовъ.

И, тѣмъ не менѣе въ Америкѣ не существуетъ общей народной системы образованія, за исключеніемъ, пожалуй, внѣ школьнаго обученія. Все дѣло предоставлено отдѣльнымъ штатамъ, а нѣкоторые штаты въ свою очередь передаютъ заботу о просвѣщеніи мѣстнымъ властямъ. Въ результатѣ — значительное неравенство образованія, и часто бываетъ, что одни общины оказываются въ десять разъ болѣе либеральными въ ассигнованіяхъ на образованіе дѣтей, чѣмъ другія. Замѣчено, что чѣмъ больше вопросъ объ ассигнованіяхъ представляется рѣшать самимъ родителямъ, тѣмъ труднѣе изгнать изъ даннаго района невѣжество. Наоборотъ штаты,

которые централизовали школьное дѣло, въ правѣ гордиться культурнымъ уровнемъ подрастающаго поколѣнія.

На Югѣ школьное дѣло подвигается съ трудомъ, во первыхъ потому, что значительный контингентъ отсталыхъ негровъ и слышать не хотятъ о школахъ для дѣтей, во вторыхъ, изъ - за обѣдненія этихъ мѣстностей послѣ Гражданской Войны. Однако въ нѣкоторыхъ изъ южныхъ штатовъ просвѣтительное дѣло все же сдѣлало въ послѣдніе годы огромные успѣхи. Въ другихъ частяхъ Штатовъ школьное дѣло натыкается на иного рода препятствіе - значительное количество не говорящихъ по-англійски иностранцевъ, многіе изъ которыхъ не видятъ значенія, которое можетъ можетъ имѣть для ихъ дѣтей американская школа. Хотя образовательный уровень большого числа американскихъ поселеній весьма высокъ, все же одна десятая дѣтей старше 10 - лѣтняго возраста не умѣетъ читать и писать по англійси. Двѣ пятыхъ общаго числа неграмотныхъ составляютъ негры. Изъ бѣлыхъ, не научившихся грамотѣ, болѣе половины - иностранцы. Послѣдніе рекрутскіе наборы обнаружили, что въ странѣ вдвое болѣе неграмотныхъ, чѣмъ это показывала народная перепись 1910 года — фактъ, который произвелъ угнетающее впечатлѣніе на общественное мнѣніе, и можно ожидать, что федеральное правительство ассигнуетъ средства, чтобы поднять отставшіе штаты до обще-народнаго просвѣтительнаго уровня.

Въ послѣдніе годы школьное дѣло не ограничивается однимъ обученіемъ дѣтей. Невѣдѣніе и апатія многихъ родителей вынуждаетъ школу къ чисто отеческимъ заботамъ объ учащихся. Такъ, дѣти осматриваются въ школѣ докторами и зубными врачами, обращающими вниманіе родителей на ихъ физическіе недостатки. При школахъ имѣются фельдшерицы. Въ школахъ выдаются безплатные учебники, а въ нѣкоторыхъ - безплатные горячіе завтраки. Что касается дѣтскихъ игръ, то въ послѣдніе двадцать лѣтъ вошли въ моду дѣтскія площадки, которыхъ въ настоящее время насчитывается въ американскихъ городахъ около четырехъ тысячъ. Около девяти тысячъ профессіональныхъ руководителей дѣтскихъ игръ завѣдуютъ этими дѣтскими площадками.

II.

Среднее образованіе.

Во всякой странѣ народное образованіе графически можетъ быть сравнено съ формой пирамиды, такъ какъ оно, какъ пирамида широко въ фундаментѣ и суживается къ верхушкѣ. Особенность американскаго образованія не въ ширинѣ фундамента: имѣются страны, болѣе успѣшно чѣмъ Соединенные Штаты привлекающія всѣхъ дѣтей въ начальныя школы; и не высотой вершины отличается оно, ибо американскіе университеты не стоятъ выше высшихъ учебныхъ заведеній другихъ странъ, его особен-

ность въ широкомъ развитіи средняго образованія. Нигдѣ въ мірѣ такое большое количество дѣтей не получаютъ средняго образованія, какъ въ Америкѣ.

Не всегда, однако, это было такъ. Поколѣніе тому назадъ въ большей части страны безплатное образованіе состояло въ обученіи чтенію, письму, арифметикѣ и краткой исторіи и географіи. Теперь лишь самые бѣдные и мелкіе районы не имѣютъ безплатной средней школы - „гай скулъ". Въ тысячахъ американскихъ общинъ самое прекрасное зданіе это зданіе средней школы. Стало общепринятымъ понятіемъ, что требуется двѣнадцать лѣтъ, чтобы получить приличное образованіе, закончивъ его къ 18-лѣтнему возрасту.

Эти среднія школы, ранѣе служившія лишь подготовкою для перехода въ калледжи и университеты, посѣщаются теперь огромнымъ количествомъ молодежи не имѣющей видовъ на высшее образованіе. А это значитъ, что среднія школы становятся народными университетами, въ которыхъ сыновья и дочери кондуктора или механика получаютъ конечную подготовку къ занятію хорошо оплачиваемой должности, получая вмѣстѣ съ тѣмъ, отъ средней школы болѣе или менѣе широкое воззрѣніе.

Стремленіе американцевъ дать своимъ дѣтямъ по меньшей мѣрѣ, среднее образованіе видно изъ того факта, что въ настоящее время въ странѣ существуетъ 12.000 среднихъ школъ („гай скулъ"), въ 300 разъ болѣе, чѣмъ 50 лѣтъ тому назадъ и въ 5 разъ болѣе чѣмъ 30 лѣтъ тому назадъ. Между 1889 и 1896 годами количество учащихся въ среднихъ школахъ удвоилось; оно опять удвоилось между 1896 и 1908 годами, и снова удвоилось въ послѣдніе десять лѣтъ. До проявленія широкаго общественнаго интереса къ среднимъ школамъ, за образованіе въ среднихъ школахъ взималась плата, теперь же учащіеся въ частныхъ платныхъ школахъ составляютъ лишь одну десятую часть огромной массы учащихся въ среднихъ школахъ

Несомнѣнно, что американская система образованія, безплатная отъ начала до конца, многое сдѣлаетъ, чтобы раскрыть двери успѣха къ жизни передъ дѣтьми бѣдняковъ.

Стоимость ученія составляетъ, однако, лишь часть расходовъ по образованію: учащійся нуждается еще въ пищѣ, одеждѣ и т.д. Соревнованіе жать дѣтей даже въ безплатной средней школѣ. Лишь одинъ изъ девяти, дѣтей бѣдняковъ съ дѣтьми зажиточныхъ родителей на жизненномъ поприщѣ часто становится невозможнымъ, если родители не въ состояніи содервступающихъ въ среднюю школу, кончаетъ курсъ и лишь одинъ изъ семидесяти оканчиваютъ университетъ. Надо полагать, что большая часть учащихся бросаютъ школы не изъ - за недостатка способностей, а изъ-за недостатка средствъ.

III.

Высшее образованіе.

Американскій университетъ не удовлетворяется обученіемъ нѣсколькихъ тысячъ студентовъ въ своихъ аудиторіяхъ, но его вліяніе распространяется также на десятки тысячъ другихъ лицъ, которыхъ нужда заставляетъ зарабатывать на свое существованіе, лишая ихъ возможности посѣщать университетъ.

Для такихъ лицъ американскій университетъ организовываетъ систему обученія черезъ переписку или посредствомъ разъѣзда лекторовъ по университетскому округу.

Одинъ такой американскій университетъ, имѣющій внѣ своихъ стѣнъ втрое большее количество студентовъ, чѣмъ внутри ихъ, послалъ своихъ руководителей на фабрики заводы и въ мастерскія и съорганизовалъ группы слушателей, для которыхъ лекціи читаются во время перерывовъ въ рабочее время.

Высшее образованіе ежегодно получаютъ въ Америкѣ около четверти милліона человѣкъ, изъ которыхъ треть - молодыя дѣвушки. Въ странѣ насчитывается около пяти сотъ колледжей и университетовъ. Четыре изъ каждыхъ пяти высшихъ учебныхъ заведеній являются учрежденіями частнаго характера и поддерживаются дарами и доходами отъ пожертвованій. Въ послѣднее время, благодаря щедрой поддержкѣ правительствъ отдѣльныхъ штатовъ, число штатныхъ университетовъ быстро возрастаетъ.

Эти два типа высшихъ учебныхъ заведеній — штатныхъ и частныхъ — до извѣстной степени дополняютъ другъ друга. Профессора, которымъ трудно ужиться въ частныхъ университетахъ, переходятъ въ штатныя высшія учебныя заведенія. Профессоръ политической экономіи лекціи, котораго приходятся не по вкусу совѣту директоровъ, можетъ перейти въ общественный университетъ а, напримѣръ, біологъ общественнаго университета, излагающій свой предметъ не въ духѣ времени, можетъ продолжить свои лекціи въ частномъ университетѣ, менѣе зависящемъ отъ общественныхъ предразсудковъ.

ЗАКОНЫ О БРАКѢ И РАЗВОДѢ.

Свидѣтельство о вступленіи въ бракъ отъ гражданскихъ властей (licence) требуется во всѣхъ штатахъ и територіяхъ за исключеніемъ Аляски. Въ штатахъ Калифорніи и Новой Мексикѣ вступающіе въ бракъ подвергаются опросу подъ присягой или подписываютъ афидевитъ.

Запрещены смѣшанные браки между лицами бѣлой и черной расъ въ слѣдующихъ штатахъ: Алабама, Аризона, Арканзасъ, Калифорнія, Колорадо, Делаваръ, Флорида, Джорджія, Айдаго, Индіана, Кентуки, Луизіана, Мариландъ, Миссиссипи, Мисури, Небраска, Сѣверная Каролина, Оклагома, Оре-

гонъ, Южная Каролина, Тенеси, Тексасъ, Юта, Виржинія и Западная Виржинія.

Запрещены смѣшанные браки между лицами бѣлой расы и краснокожими въ слѣдующихъ штатахъ: Аризона, Сѣверная Каролина, Орегонъ и Южная Каролина; и между лицами бѣлой расы и китайцами въ штатахъ: Аризона, Калифорнія, Миссиссипи, Орегонъ и Юта.

Возрастъ для вступленія въ бракъ опредѣленъ законами штатовъ неодинаково, а также различенъ для мужчинъ и для женщинъ.

Въ отношеніи мужчинъ: (безъ разрѣшенія родителей):

21-лѣтній возрастъ предусмотрѣнъ всѣми штатами за исключеніемъ штатовъ: Айдого, Иллинойсъ, Минесота, Невада, Западная Вержинія, Мичиганъ. Нью Гампширъ, Сѣверная и Южная Каролины, гдѣ возрастный стажъ опредѣленъ въ 18 лѣтъ, а въ штатѣ Тенеси 14 лѣтъ.

Въ отношеніи мужчинъ: (съ разрѣшенія родителей):

14-лѣтній возрастъ предусмотрѣнъ законами штатовъ: Кентуки, Лузіана, Нью Гампширъ и Виржинія; 16-лѣтній — законами штатовъ: Айова, Арканзасъ, Тексасъ, и Юта; 17-лѣтній — законами штатовъ: Аризона, Калифорнія, Айдаго, Иллинойсъ, Индіана, Новая Мексика, Сѣверная Королина, Мичиганъ, Минезота, Монтана, Небраска, Невада, Сѣверная Дакота, Огайо, Оклагома, Орегонъ, Южная Каролина, Южная Дакота, Тенеси, Висконсинъ, Вайомингъ и острова Гавайскіе и Порто Рико; что касается остальныхъ штатовъ, то законнымъ возрастомъ считается 21 годъ, въ нѣкоторыхъ же таковой возрастъ не оговоренъ закономъ.

Въ отношеніи возраста женщинъ: (безъ разрѣшенія родителей):

12-лѣтній возрастъ для вступленія въ бракъ въ штатѣ Тенеси, 16-лѣтній — въ штатахъ: Мэрилендъ, Нью Гампширъ, 21-лѣтній — штатахъ: Флорида, Кентуки, Луизіяна, Пенсильванія, Порто Рико, Родъ Айландъ. Виржинія, Западная Виржинія, Вайомингъ и 18-лѣтній во всѣхъ остальныхъ штатахъ.

Въ отношеніи возраста женщинъ: (съ разрѣшенія родителей):

12-лѣтній возрастъ въ штатахъ: Кентуки, Луизіана, Мэрилендъ, Миссиссипи, Виржинія; 13-лѣтній — въ штатѣ Нью Гампширъ; 14-лѣтній въ штатахъ: Алабама, Аризона, Арканзасъ, Джорджія, Айова, Сѣверная Каролина, Родъ Айландъ, Южная Каролина, Тексасъ и Юта; 15-лѣтній — въ штатахъ: Калифорнія, Гаваи, Канзасъ, Минезота, Сѣверная Дакота, Оклагома, Южная Дакота, Вашингтонъ, Висконсинъ; 16-лѣтній — въ штатахъ: Илинойсъ, Индіана, Масачузетсъ, Мичиганъ, Монтана, Небраска, Невада, Огайо, Орегонъ, Западная Виржинія и въ Порто Рико; 18-лѣтній — въ штатѣ Айдаго, территоріи Аляскѣ, въ штатахъ Колорадо, Нью Іоркъ, Тенеси и Вермонтъ.

О законныхъ поводахъ къ разводу.

Названіе штата	Требующееся закономъ время пребыванія въ штатѣ;	Предусмотрѣнные закономъ поводы къ разводу:
Аляска	2 года	тяжкое преступленіе, физическая неспособность, отсутствіе въ теченіе года, излишества, жестокость, недобываніе средствъ къ существованію вслѣдствіе небрежности, въ теченіе одного года, беременность жены отъ другого мужчины при вступленіи въ бракъ, судимость за преступленіе о чемъ другой сторонѣ неизвѣстно было при вступленіи въ бракъ и хроническое пьянство.
Калифорнія	1 годъ	жестокость, отсутствіе въ теченіе одного года, пренебреженіе супружескими обязанностьями въ теченіе года. хроническій запой въ теченіе года и тяжкое преступленіе.
Конектикутъ	3 года	завѣдомо незаконное составленіе свидѣтельства о вступленіи въ бракъ, умышленное отсутствіе въ теченіе трехъ лѣтъ, при полномъ пренебреженіи супружескими обязанностями, привычка къ пьянству, жестокость, пожизненное заключеніемъ въ тюрьму, совершеніе тяжкаго преступленія нарушающаго исполненіе супружескихъ обязанностей и влекущее за собой наказаніе заключеніемъ въ штатную тюрьму и безвѣстное отсутствіе въ теченіе семи лѣтъ.
Флорида	2 года	жестокость, вспыльчивый характеръ, привычка къ пьянству, физическая неспособность, отсутствіе въ теченіе года, существованіе предшествующаго брачнаго союза, состояніе супруговъ въ запрещенныхъ закономъ близкихъ степеняхъ родства.
Иллинойсъ	1 годъ	отсутствіе въ теченіе 2-хъ лѣтъ, привычка къ пьянству въ теченіе того же срока, существованіе предшествующаго брачнаго союза, жестокость, тя-

		желое преступленіе, физическая неспособность, покушеніе на убійство одного изъ супруговъ другимъ (при полученіи развода стороны лишены права вступить въ новый бракъ раньше чѣмъ черезъ годъ).
Масачузетсъ	3-5 лѣтъ	жестокость, отсутствіе въ теченіе 3-хъ лѣтъ, привычка къ опьяненію алкоголемъ, опіумомъ или наркотическими средствами, физическая неспособность, тюремное заключеніе за тяжкое преступленіе, соедннненіе бракомъ въ теченіе трехъ лѣтъ съ лицомъ принадлежащимъ къ религіозной сектѣ не признающей брака.
Вашингтонъ	1 годъ	отсутствіе въ теченіе одного года, обманъ, хроническое пьянство, отказъ содержать, тяжкое преступленіе, половое безсиліе, неизлѣчимая душевная болѣзнь, жестокость и другія причины признанныя судомъ уважительными.
Нью Джерзи	2 года	2-лѣтнее отсутствіе, жестокость. Бракъ можетъ быть признанъ несостоявшимся при обнаруженіи слѣдующихъ обстоятелствъ существовавшихъ во время заключенія брака: отсутствіе законаго возраста брачущихся, состояніе ихъ въ другомъ бракѣ, близкое родство, физическая неспособность, идіотизмъ.
Нью Іоркъ	2 года	Только прелюбодѣяніе. Бракъ можетъ быть признанъ несостоявшимся при обнаруженіи обстоятельствъ несовмѣстимыхъ съ законнымъ совершеніемъ брачнаго союза.
Огайо	1 годъ	3-хъ лѣтнее отсутствіе, половое безсиліе, большая жестокость, обманный брачный контрактъ, всякое важное неисполненіе обязательствъ, постоянное пьянство въ теченіе 3-хъ лѣтъ, тюремное заключеніе.
Пенсильванія	1 годъ	существованіе ранѣе заключеннаго брака, 2-лѣтнее отсутствіе, дурное поведеніе и обращеніе, затрудняющія нормальный ходъ жизни, тяжелыя преступленія, незаконная степень близка-

		го родства, физическая неспособность и идіотизмъ.
Минесота	1 годъ	Отсутствіе въ теченіе одного года, хроническое пьянство въ теченіе одного года, жестокость, половое безсиліе, тюремное заключеніе за тяжкое преступленіе.
Мичиганъ	1 годъ	Тяжкое преступленіе, отсутствіе въ теченіе 2-хъ лѣтъ, хроническое пьянство, половое безсиліе, жестокость и нежеланіе содержать (по выясненію судомъ).
Мэрилендъ	1 годъ	Отсутствіе въ теченіе 3-хъ лѣтъ, потеря женою невинности до замужества, половое безсиліе, всякая причина дѣлающая бракъ недѣйствительнымъ при его заключеніи (ab initio).

Въ приведенной выше таблицѣ съ указаніемъ поводовъ къ разводу опредѣленныхъ законами нѣкоторыхъ важнѣйшихъ штатовъ, главный изъ этихъ поводовъ — прелюбодѣяніе — не отмѣченъ, какъ подразумѣвающійся самъ собой и одинаково относящійся къ законоположеніямъ всѣхъ штатовъ, за исключеніемъ штата Южной Каролины, въ которомъ разводъ вообще закономъ запрещенъ.

РАБОЧІЕ ПРОФФЕСІОНАЛЬНЫЕ СОЮЗЫ (ЮНІОНЫ) ВЪ СОЕДИНЕННЫХЪ ШТАТАХЪ.

Европейскому и русскому иммигранту, ищущему себѣ заработка въ Америкѣ, постоянно приходится сталкиваться съ вопросомъ о **Юніонахъ**. Часто ему отказываютъ въ работѣ только потому, что онъ не является членомъ Юніона. Рабочіе, состоящіе членами **Юніоновъ**, имѣютъ вообще говоря, болѣе благопріятныя условія работы, получаютъ болѣе высокую плату и пр., чѣмъ **не-юніонные** рабочіе, занятые въ той же отрасли. Знакомство съ **Юніоннымъ** рабочимъ движеніемъ въ Соед. Штатахъ является поэтому насущнымъ практическимъ вопросомъ, для каждаго иммигранта, живущаго продажей своей рабочей силы.

Професіональное рабочее движеніе въ Америкѣ группируется почти исключительно вокругъ одной организаціи — Американской Федераціи Труда— American Federation of Labor (A. F. L.).

Главная квартира этой организаціи находится съ Вашингтонѣ. Въ Американскую Федерацію Труда входятъ нѣсколько сотенъ отдѣльныхъ юніоновъ, объединяющихъ нынѣ свыше 3.000.000 человѣкъ. Каждый **Юніонъ** имѣетъ

свой особый уставъ, или какъ говорятъ здѣсь свою конституцію, сообразно которой онъ и управляется. Списокъ всѣхъ юніоновъ, входящихъ въ составъ Американской Федераціи Труда и ихъ адреса можно получить обратившись по адресу: American Federation of Labor, Washington, D. C.

Изъ крупныхъ юніонныхъ организацій, стоящихъ внѣ Федераціи Труда, нужно назвать прежде всего братства желѣзнодорожныхъ рабочихъ: паровозныхъ машинистовъ, паровозныхъ истопниковъ, вагоновожатыхъ и кондукторовъ. Эти четыре братства объединяютъ сотни тысячъ рабочихъ. Хотя они формально и не связаны съ Американской Федераціей Труда, но въ общемъ желѣзнодорожныя братства поддерживаютъ дружелюбныя отношенія съ Федераціей и во многихъ случаяхъ выступаютъ совмѣстно съ ней.

Въ рѣзкой оппозиціи къ Американской Федераціи Труда находится третья Федеративная организація, связанная съ рабочимъ движеніемъ — Индустріальные Рабочіе Міра — Industrial Workers of the World (I. W. W.), съ главной квартирой въ Чикаго.

Индустріальные рабочіе Міра считаютъ своею цѣлью соціальную революцію, а Американская Федерація Труда является организаціей болѣе консервативной, стремящейся гл. обр. къ улучшенію положенія рабочихъ въ предѣлахъ современнаго капиталистическаго строя. Кромѣ разногласій чисто принципіальныхъ обѣ организаціи расходятся также и въ вопросахъ организиціонныхъ, и въ вопросахъ тактическихъ. По своей силѣ, вліянію и числу членовъ Американская Федерація Труда во много разъ превосходитъ Индустріальныхъ Рабочихъ Міра.

Чтобы найти адреса юніоновъ даннаго города, нужно искать въ телефонной книжкѣ подъ словами: Labor organisations и Unions.

Ниже приводятся справочныя данныя объ условіяхъ вступленія въ разные юніоны. Большинство выбранныхъ юніоновъ входятъ въ составъ Американской Федераціи Труда. Но послѣдній изъ приводимыхъ юніоновъ — Юніонъ рабочихъ по изготовленію мужского платья — Amalgameted clothing Workers of America — стоитъ внѣ Федераціи.

Нѣкоторые изъ Юніоновъ прибавляютъ къ своему названію слово «International». Эта приставка означаетъ, что Юніонъ объединяетъ рабочихъ данной отрасли какъ въ Соединенныхъ Штатахъ, такъ и въ Канадѣ.

УСЛОВІЯ ВСТУПЛЕНІЯ ВЪ НѢКОТОРЫЕ АМЕРИКАНСКІЕ ТРЕДЪ — ЮНІОНЫ.

Юнайтедъ Бротергудъ овъ карпентерсъ эндъ джойнерсъ овъ Америка.

Юніонъ плотниковъ и столяровъ.

United Brotherhoods of Carpenters and Joiners of America.

Лицо желающее вступить въ число членовъ «юніона плотниковъ и столяровъ» должно обладать знаніемъ плотничьяго или столярнаго ремесла.

Новопоступающій заполняетъ вступительный бланкъ (оригиналъ и копію) и подписываетъ свое имя. Къ этому прошенію должны быть приложены подписи двухъ исправно платящихъ членовъ юніона, удостовѣряющихъ, что проситель удовлетворяетъ требованіямъ, предъявленнымъ къ новопоступающимъ.

Прошеніе подается финансовому секретарю вмѣстѣ со вступительнымъ взносомъ въ 5 долларовъ и членскимъ взносомъ за слѣдующій мѣсяцъ. О новопоступающемъ докладывается въ спеціальный комитетъ изъ трехъ членовъ юніона, который по наведенію соотвѣтствующихъ справокъ въ свою очередь дѣлаетъ докладъ на общемъ собраніи членовъ «локала» (мѣстнаго юніона).

Если за принятіе высказывается двѣ трети членовъ, новопоступающій считается принятымъ, и ему выдаются Членская книжка и уставъ юніона.

Въ случаѣ троекратнаго голосованія противъ принятія, новопоступающій не принимается въ юніонъ и получаетъ обратно вступительный взносъ.

Члены иностранныхъ организацій плотниковъ могутъ быть приняты въ юніонъ безъ вступительнаго взноса, если за ними не числится недоимокъ.

Въ юніонъ принимаются и подрядчики, если только всѣ ихъ рабочіе состоятъ членами юніона, и если они сами не принадлежатъ къ какой-либо предпринимательской организаціи.

ЮНІОНЪ САПОЖНИКОВЪ.

Бутъ андъ шу воркерсъ Юніонъ.

Boot and shoe workers' Union

Въ юніонъ принимаются лица обоего пола старше 16 лѣтъ и занятыя при изготовленіи или починкѣ обуви. Прошенія о принятіи дѣлаются на особыхъ бланкахъ, выдаваемыхъ главнымъ секретаремъ юніона, и должны быть подписаны новопоступающимъ. Вступительный взносъ равенъ одному доллару, а членскій — 25 сентовъ въ недѣлю. Новопоступающій даетъ обязательство исправно посѣщать собранія «локала» и не покупать по возможности товаровъ, на которыхъ не имѣется юніоннаго ярлыка.

Прошеніе о принятіи въ юніонъ поступаетъ въ исполнительный комитетъ мѣстнаго юніона. Комитетъ наводитъ справки о новопоступающемъ и докладываетъ о немъ на общемъ собраніи «локала». Послѣдній рѣшаетъ большинствомъ голосовъ принять или не принять новаго кандидата.

ЮНІОНЪ РАБОЧИХЪ СТАЛЕЛИТЕЙНЫХЪ ЗАВОДОВЪ.

Амальгамейтедъ ассошиэшонъ овъ айронъ стилъ эндъ тинъ воркерсъ овъ Нортъ Америка.

Amalgamated association of Iron, Steel and Tin workers of North America.

Лицо, желающее вступить въ число членовъ мѣстнаго отдѣла юніона, или «мѣстной ложи», заявляетъ о своемъ желаніи члену «ложи», который докладываетъ объ этомъ на общемъ собраніи. Если противъ принятія высказываются два члена или больше, то назначается спеціальная комиссія для наведенія справокъ о новопоступающемъ. Въ случаѣ благопріятныхъ результатовъ разслѣдованія, новопоступающій принимается въ юніонъ если за него высказываются двѣ трети членов.

Рабочіе, занятые поденно, обращаются в «ложи» поденных рабочихъ, если таковыя имѣются въ данной мѣстности. Лица, работающія съ тонны, подаютъ заявленія въ соотвѣтствующія ложи. Членъ «ложи» черезъ котораго новопоступающій заявляетъ о своемъ желаніи вступить въ юніонъ, уплачиваетъ отъ имени новаго кандидата половину вступительнаго взноса, которая возвращается въ случаѣ непринятія кандидата въ юніонъ.

Вступительный взносъ для зарабатывающихъ болѣе 2 дол. 50 сентовъ въ день, — 5 дол., для лицъ, зарабатывающихъ 2 дол. 50 сен. или менѣе въ день — 3 дол.

Членскій взносъ для лицъ второй категоріи — 85 сентовъ въ мѣсяцъ. для лицъ первой категоріи отъ 1 дол. 5 сен. до 2 дол. 50 сен. мѣсяцъ въ зависимости отъ величины заработка.

ЮНІОНЪ РАБОЧИХЪ ПО ИЗГОТОВЛЕНІЮ ПЛАТЬЯ.

Юнайтедъ гарментъ воркэрсъ.

United garment workers.

Въ юніонъ принимаются лица обоего пола не моложе 16 лѣтъ и занятыя при изготовленіи мужскаго или дѣтскаго платья.

Вступительный взносъ въ «локалахъ» (мѣстныхъ отдѣлахъ) юніона, ствующихъ годъ или больше, — не менѣе 3 долларовъ.

Членскій взносъ для лицъ женскаго пола — 60 сентовъ. Вдобавокъ

къ этому каждымъ членомъ уплачивается по 15 сентовъ ежемѣсячно.

Нововступающій считается въ теченіе первыхъ шести мѣсяцевъ послѣ принятія его въ юніонъ на положеніе «испытуемаго», и ему запрещенъ на это время доступъ въ такъ называемыя «строго — юніонныя» мастерскія

ЮНІОНЪ УГЛЕКОПОВЪ.

Юнайтедъ майнеръ воркерсъ овъ америка.

United mine workers of America.

Въ юніонъ принимаются лица, работающіе на копяхъ, подвѣдомственныхъ мѣстнымъ отдѣламъ «локаламъ» юніона

Вступительный для професіональныхъ углекоповъ взносъ — 10 долларовъ, выплачиваемыхъ полностью сразу или въ теченіе не болѣе трехъ мѣсяцевъ послѣ уплаты первой части. Для начинающихъ углекоповъ взносъ опредѣляется правилами соотвѣтствующаго мѣстнаго отдѣла юніона. Сыновья членовъ юніона въ возрастѣ отъ 14 до 17 лѣтъ принимаются въ юніонъ безъ вступательнаго взноса.

Членскій взносъ — не менѣе 75 сентовъ въ мѣсяцъ.

Въ юніонъ не принимаются лица, состоящія членами организаціи, не связанныхъ съ «американской федераціей труда», какъ напримѣръ «индустріальные рабочіе міра и др.

ЮНІОНЪ РАБОЧИХЪ ПРИ ПРАЧЕШНЫХЪ

Loundry Workers International Union. Лондри Воркерсъ Интернэшіоналъ Юніонъ.

Въ юніонъ принимаются лица обоего пола, занятыя при стиркѣ бѣлья, блузъ и т. д. Вступательный взносъ — не менѣе одного доллара.

Членскій взносъ для лицъ, зарабатывающихъ менѣе 8 дол. въ недѣлю, — 35 сентовъ въ мѣсяцъ, для остальныхъ — 50 сентовъ.

ЮНІОНЪ РАБОЧИХЪ ПО ИЗГОТОВЛЕНІЮ ДАМСКАГО ПЛАТЬЯ.

Ladies garment workers union.

Лэйдисъ Гарментъ воркэрсъ Юніонъ.

Въ юніонъ принимаются лица обоего пола, практически знакомыя съ ремесломъ. Новопоступающіе подаютъ прошеніе въ «локалъ» и прилагаютъ вступительный взносъ. Никакихъ ограниченій для принятія въ юніонъ не существуютъ. Доступъ прегражденъ лишь лицамъ, дѣятельность которыхъ была направлена въ ущербъ юніону или рабочему движенію вообще.

ЮНІОНЪ ПАРИКМАХЕРОВЪ.

Journeymen barbers' International Union.

«Джойрнейменъ барберсъ интернашіоналъ юніонъ».

Новопоступающій долженъ быть опытнымъ парикмахеромъ, обучавшимся ремеслу въ теченіе трехъ лѣтъ. Прошеніе о принятіи въ юніонъ подается въ соотвѣтствующій «локалъ». Вступительный и членскій взносъ опредѣляется правилами «локала».

ЮНІОНЪ МѢХОВЩИКОВЪ.

Fur Workers Union, Форъ воркэрсъ юніонъ.

Въ юніонъ принимаются всѣ лица, знакомыя съ ремесломъ настолько, чтобы быть въ состояніи зарабатывать, по крайней мѣрѣ, минимумъ жалованья, установленный правилами юніона.

ЮНІОНЪ ЛИТОГРАФОВЪ.

«Амальгамэйтедъ литограферсъ офъ Америка».

Amalgamated litographers of America.

Въ юніонъ принимаются всѣ лица, знающія печатное дѣло въ томъ числѣ и иностранцы, если они у себя на родинѣ состояли членами юніона. Новопоступающій долженъ проработать четыре недѣли «на пробу» и показать, что онъ въ состояніи заработать минимумъ, установленный правилами юніона. При подачѣ прошенія о принятіи въ юніонъ необходимо ручательство двухъ членовъ юніона. Вступительный взносъ уплачивается въ размѣрѣ, установленномъ правилами соотвѣтствующаго отдѣла юніона.

ЮНІОНЪ ТКАЧЕЙ.

«Юнайтэдъ тэкстилъ воркэрсъ офъ Америка».

United textile workers of America.

Въ юніонъ принимаются всѣ лица, занятыя въ ткацкой промышленности.

Вступительный взносъ — одинъ долларъ, членскій взносъ — 35 сентовъ въ мѣсяцъ.

ЮНІОНЪ РАБОЧИХЪ ПО ИЗГОТОВЛЕНІЮ МУЖСКАГО ПЛАТЬЯ.

«Амалгамэйтедъ клотингъ воркерсъ офъ Америка».

Amalgamated Clothing Workers of America.

Въ юніонъ принимаются лица обоего пола не моложе 16 лѣтъ.

Вступительный взносъ опредѣляется локаломъ юніона обычно отъ 1½ до 3-хъ дол., членскій взносъ — не менѣе 50 сентовъ въ мѣсяцъ.

ЗАКОНЫ О ВОЗНАГРАЖДЕНІИ РАБОЧИХЪ ОТЪ НЕСЧАСТНЫХЪ СЛУЧАЕВЪ.

Соединенные Штаты, Канада.

Почти въ каждомъ штатѣ Соединенныхъ Штатовъ существуютъ спеціальные законы о вознагражденіи рабочихъ отъ несчастныхъ случаевъ на фабрикахъ и заводахъ. При всемъ разнообразіи подобныхъ законовъ они имѣютъ нѣкоторыя общія особенности. Сущность ихъ такова.

Во-первыхъ, при всякомъ несчастномъ случаѣ съ рабочимъ во время его работы, предприниматель обязанъ по закону возмѣстить пострадавшему рабочему его убытки. При этомъ законъ напередъ предполагаетъ доказанной вину предпринимателя. Рабочій не обязанъ доказывать, что предприниматель виноватъ въ нанесенкомъ ему ущербѣ. Это предполагается яснымъ само собою. Если предприниматель утверждаетъ, что увѣчье произошло по винѣ самого рабочаго, то бремя доказательства падаетъ на предпринимателя.

Вторая особенность названныхъ законовъ заключается въ томъ, что они предоставляютъ рабочему довольно простой способъ полученія вознагражденія. Дорогая и длинная судебная волокита этими законами устраняется. Въ каждомъ штатѣ создается либо спеціальная коммиссія, либо особое лицо, либо особый органъ, который рѣшаетъ всѣ вопросы о вознагражденіяхъ или «Компенсаціяхъ» за убытки. Благодаря этому рабочій обычно довольно быстро можетъ добиться выдачи полагающагося ему въ случаѣ увѣчья пособія.

Третьей чертой разбираемыхъ законовъ является сравнительно очень низкій уровень вознагражденія за увѣчья. Считая напередъ доказанной вину предпринимателя, давая пострадавшему рабочему упрощенную и быструю процедуру для удовлетворенія его притязаній, законъ въ то же время ограничиваетъ долю пострадавшаго весьма низкими нормами.. Напримѣръ, по законамъ штата Пенсильванія, общая сумма вознагражденій семьѣ, въ случаѣ смерти рабочаго не должна выдаваться дольше 300 недѣль, не должна превосходить 60 процентовъ жалованья, при чемъ за основу принимается жалованье въ размѣрѣ 10—20 долларовъ въ недѣлю.

Въ послѣдующемъ изложеніи приводится краткія справки о законахъ по вознагражденію рабочихъ за увѣчья въ нѣкоторыхъ штатахъ.

Канадскіе законы въ общемъ весьма близки къ Американскимъ

Организаціямъ и лицамъ, интересующимся имѣть болѣе подробныя данныя о законахъ того или другого штата рекомендуется обращатся въ столицу штата, къ Secretary of State или же къ спеціальнымъ органамъ вѣдающимъ вопросами о вознагражденіи за убытки. Такіе органы носятъ разныя названія въ разныхъ штатахъ: Industrial accident commission, Workmen's Compensation Board, Industrial Commission, Compensation Commissioner и т. п. Обыкновенно организаціямъ всѣ требуемыя справки и тексты законовъ высылаются безплатно. Министерство Труда въ Вашингтонѣ время отъ времени публикуетъ сводныя собранія законовъ во всѣхъ штатахъ подъ названіемъ «Workmen's compenstion legislation of the United States and foreign countries».

ШТАТЪ ИЛЛИНОЙСЪ.

(a) Лицамъ, всецѣло зависящимъ отъ покойнаго, выдается, сумма, равная его четырехгодичному заработку: не менѣе 1.650 долларовъ (вдовѣ съ сыномъ или дочерью моложе 16 лѣтъ — 1,750 дол., а съ двумя или болѣе дѣтьми — 1,850 долларовъ) и не болѣе 3,500 дол. (вдовѣ съ сыномъ или дочерью моложе 16 лѣтъ — 3,750, а съ двумя или болѣе дѣтьми 4,000 долларовъ).

(b) Если послѣ покойнаго остались только побочные наслѣдники, то они получаютъ столько же процентовъ отъ вышеупомянутыхъ суммъ, сколько пособія, выдававшіяся имъ покойнымъ при его жизни, составляли въ его заработкахъ.

(c) Если покойный не оставилъ послѣ себя никого, кто находился въ матеріальной зависимости отъ него, то возмѣщеніе выражается въ покрытіи издержекъ на похороны въ суммѣ не болѣе 150 долларовъ.

Возмѣщеніе убытковъ въ случаѣ потери работоспособности.

(a) Пострадавшій рабочій пользуется услугами врача или хирурга въ теченіи не болѣе 8 недѣль и на сумму, не превышающую 200 долларовъ.

(в) Въ случаѣ полной потери трудоспособности рабочему выдается, начиная съ 8-го дня послѣ несчастнаго случая, еженедѣльная сумма, равная половинѣ его заработка, а именно не менѣе 6 и не болѣе 12 долларовъ. Эта выдача производится въ теченіе всего времени, пока пострадавшій не въ состояніи работать, или пока общая сумма уплатъ не сдѣлается равной возмѣщенію, выдающемуся въ случаѣ смерти; послѣ этого срока рабочіе, потерявшіе трудоспособность на всю жизнь, продолжаютъ получать годичное возмѣщеніе въ размѣрѣ, равномъ 8 процентамъ возмѣщенія въ случаѣ смерти, но не менѣе 10 долларовъ въ мѣсяцъ.

(c) Въ случаѣ частичной потери работоспособности на всю жизнь, по-

страдавшій получаетъ 50 процентовъ потери въ заработкѣ, но не болѣе 12 дол. въ недѣлю.

(d) За опредѣленныя пораненія (увѣчья и т. д.) выдается возмѣщеніе въ размѣрѣ 50 процентовъ еженедѣльнаго жалованья въ теченіе установленныхъ періодовъ вдобавокъ къ уплатамъ за полную временную потерю трудоспособности.

(e) Эта основная расцѣнка въ 50 процентовъ увеличивается, если у пострадавшаго имѣются дѣти моложе 16 лѣтъ, при чемъ на каждое дитя прибавляется по 5 процентовъ, но всего выдается не болѣе 65 процентовъ. При минимальной суммѣ въ 6 долларовъ въ недѣлю возмѣщеніе увеличивается на 50 сентовъ на каждое дитя, при чемъ общая сумма не должна превышать 7 дол. 50 центовъ. При максимальной еженедѣльной уплатѣ въ 12 дол. эта сумма увеличивается на одинъ долларъ въ недѣлю на каждаго ребенка, при чемъ общая сумма не должна превышать 15 долларовъ.

(f) За пораненія, вызвавшія уродство на всю жизнь, но не причинившія потери трудоспособности, пострадавшему выдается сумма не свыше четверти возмѣщенія полагающагося въ случаѣ смерти.

Никакія возмѣщенія не уплачиваются въ теченіе болѣе чѣмъ восьми лѣтъ, исключая случая потери трудоспособности на всю жизнь.

Единовременныя уплаты въ случаѣ смерти или потери трудоспособности могутъ выдаваться «промышленными присутствіями» взамѣнъ періодическихъ уплатъ.

ШТАТЪ НЬЮ-ІОРКЪ.

Возмѣщенія выдаются въ случаѣ пораненій, причиненныхъ рабочему при работѣ и болѣзни или зараженія, неизбѣжно вызванныхъ ими и причинившими потерю трудоспособности на время болѣе двухъ недѣль или смерть; правило это не относится къ пораненіямъ, умышленно вызваннымъ самымъ рабочимъ или полученнымъ имъ въ нетрезвомъ состояніи.

Къ видамъ промышленности, подчиненныхъ законамъ о возмѣщеніяхъ, относятся всѣ тѣ изъ нихъ, которые считаются связанными съ извѣстнымъ рискомъ и входятъ въ особый пространный списокъ, а также всѣ остальные роды предпріятій, не указанные въ спискѣ, если въ предпріятіи заняты четыре человѣка или больше; домашняя прислуга и рабочіе при фермахъ права на полученіе возмѣщеній не имѣютъ.

Всѣ возмѣщенія выплачиваются предпринимателемъ.

Возмѣщеніе убытковъ въ случаѣ смерти.

(a) 100 долларовъ на расходы по похоронамъ.

(b) Вдовѣ или вдовцу, матеріально зависѣвшимъ отъ покойнаго, выдается 30% его жалованья и 10% добавочныхъ на каждое дитя моложе 16 лѣтъ: сироты моложе 18 лѣтъ получаютъ каждый 15 процентовъ, а родственники, братья или сестры, матеріально зависѣвшіе отъ покойнаго, получаютъ также

по 15 процентовъ, общая сумма уплаты не должна превышать 66²/³ проц.
(c) Уплаты вдовѣ или вдовцу прекращаются въ случаѣ ихъ смерти, вторичнаго брака или съ прекращеніемъ матеріальной необезпеченности вдовца; уплаты въ пользу дѣтей, братьевъ и сестеръ прекращаются при достиженіи ими 18-лѣтняго возраста, а другіе родные перестаютъ получать возмѣщенія при улучшеніи ихъ матеріальнаго состоянія.

При вычисленіи вышеприведенныхъ возмѣщеній принимается за основаніе жалованіе, не превосходящее 100 долларовъ въ мѣсяцъ.

Возмѣщеніе убытковъ въ случаѣ потери трудоспособности.

(a) Покрытіе расходовъ на врача, хирурга и на лѣченіе въ больницѣ за срокъ въ 60 дней или больше, если это требуется положеніемъ пострадавшаго, при чемъ издержки производятся съ разрѣшенія коммиссіи.
(b) За полную потерю работоспособности пострадавшій получаетъ 66²/³ процента жалованья въ теченіе своего болѣзненнаго состоянія.
(c) За частичную потерю трудоспособности рабочему выдается 66²/³ процента потери въ жалованьѣ; въ особыхъ случаяхъ, когда послѣдствія остаются на всю жизнь, выплачивается 66²/³ процента жалованья въ теченіе установленныхъ періодовъ вмѣсто другихъ возмѣщеній; въ случаѣ изуродованія выдаются особыя возмѣщенія.

Вышеозначенныя уплаты не могутъ быть меньше 5 долларов и больше 15 долларовъ въ недѣлю, исключая отдѣльные случаи изуродованія, при которыхъ максимумъ можетъ быть въ 20 долларовъ.

Уплаты начинаются на пятнадцатый день послѣ пораненія, но, если болѣзненное состояніе длится болѣе 49 дней, то возмѣщенія могутъ считаться съ перваго дня.

ШТАТЪ ПЕНСИЛЬВАНІЯ.

Возмѣщеніе выдается въ случаѣ пораненій, полученныхъ рабочимъ во время работы и причинившихъ потерю трудоспособности на срокъ болѣе чѣмъ въ 14 дней или смерть впродолженіе 300 недѣль. Если пораненіе вызвано умышленно самымъ рабочимъ или третьимъ лицомъ по причинамъ, не связаннымъ съ работой, то возмѣщеніе не выдается.

Законъ о выдачѣ возмѣщеній относительно ко всѣмъ предпріятіямъ, исключая тѣ, которыя по особому заявленію предпринимателя, изъяты изъ общей категоріи. По дополнительному акту (№359, постановленія за 1917-й г.) всѣ контракты со штатомъ или любой общиной штата содержатъ пунктъ о выдачи возмѣщеній (сельскохозяйственные рабочіе и домашняя прислуга исключены по другому отдѣльному акту изъ числа работихъ имѣющихъ право на возмѣщеніе).

Выдача возмѣщеній производится для рабочихъ всѣхъ общественныхъ предпріятій и всѣхъ частныхъ, исключая лицъ, оказывающихъ услуги за

исключительное вознагражденіе, рабочихъ, нанятыхъ для отдѣльнаго порученія, или работающихъ въ мѣстахъ, которые не находятся подъ контролемъ хозяина.

Вся тяжесть расходовъ по возмѣщеніямъ падаетъ на предпринимателя.

Возмѣщеніе убытковъ въ случаѣ смерти.

(a) 100 долларовъ на похороны.

(b) Вдовѣ или вдовцу, находившимся въ матеріальной зависимости отъ покойнаго, выплачивается 40 процентовъ его жалованья; на каждое дитя прибавляется по пяти процентовъ, но всего не должно выдаваться болѣе 60 процентовъ; при отстутствіи родителей на одно дитя или двоихъ приходится по 25 процентовъ, на каждое добавочное дитя по 10 процентовъ, всего — не болѣе 60 процентовъ. Если послѣ покойнаго не осталось жены или дѣтей моложе 16 лѣтъ, а только родители, братья или сестры, получавшіе отъ него поддержку, то имъ выдается отъ 10 до 25 процентовъ жалованья.

(c) Уплаты прекращаются послѣ смерти, вторичнаго брака вдовы или вдовца, улучшенія матеріальнаго положенія вдовца или, когда дитя, братъ или сестра достигаютъ 16-лѣтняго возраста; возмѣщеніе не выдаются дольше 300 недѣль, при чемъ исключеніе дѣлается для дѣтей моложе 16 лѣтъ: одному выплачиваются 15 процентовъ, а остальнымъ по 10, но всего не больше 50 процентовъ. За основу принимается жалованье въ размѣрѣ 10—20 долларовъ въ недѣлю.

Возмѣщеніе убытковъ въ случаѣ потери трудоспособности.

(a) Расходъ на врача, хирурга и на лѣченіе въ больницѣ за первые 14 дней послѣ пораненія въ размѣрѣ не свыше 25 долларовъ; если серьезная операція окажется необходимой, можетъ быть отпущенно до 75 долларовъ.

(b) За полную потерю трудоспособности пострадавшій получаетъ 50 процентовъ еженедѣльнаго жалованья въ теченіе 500 недѣль, не менѣе 5 дол. и не болѣе 10, всего не свыше 4,000 дол.; если жалованье было меньше 5 дол. въ недѣлю, то возмѣщеніе выдается въ полный размѣръ жалованья.

(c) За частичную потерю трудоспособности рабочій получаетъ 50 процентовъ еженедѣльной потери въ жалованьѣ, максимумъ 10 дол., впродолженіе не свыше 300 недѣль; за опредѣленнаго рода пораненія выдаются возмѣщенія въ теченіе установленныхъ сроковъ въ размѣрѣ 5—10 дол.; при жалованьѣ, меньшемъ чѣмъ 5 дол. въ недѣлю, выплачивается полный размѣръ жалованья.

Уплаты могутъ быть произведены единовременно.

ПРАВО ВЪѢЗДА ВЪ СОЕДИНЕННЫЕ ШТАТЫ.

Въѣздъ иностранцевъ въ Америку въ настоящее время несравненно труднѣе, чѣмъ онъ былъ до вступленія Соединенныхъ Штатовъ въ войну въ 1917 году.

Къ существовавшимъ до войны **основнымъ законоположеніямъ** опредѣлявшимъ условія этого въѣзда прибавилось нѣсколько новыхъ законовъ, значительно усложнившихъ и ограничившихъ иностранцевъ въ ихъ желаніяхъ переселиться въ Новый Свѣтъ. Новые законы эти суть слѣд.: законъ о неграмотныхъ (5-го февраля 1917 г.), законъ объ анархистахъ (16-го октября 1918 г.) и законъ о визированіи заграничныхъ паспортовъ Американскими Консулами (22-го мая 1918 года).

Ниже приводятся какъ основные такъ и дополнительные законы о въѣздѣ.

I.

Основныя законоположенія регулирующія условія въѣзда въ Штаты.

Не допускаются на Американскую территорію слѣдующія категоріи иностранцевъ:

1) Лица, которымъ менѣе 16 лѣтъ въ моментъ пріѣзда въ Америку, если онѣ не сопутствуемы родителями.

2) Лица, которыя могли бы оказаться впослѣдствіи бременемъ для общества и Государства. Къ этой категоріи относятся тѣ иммигранты, которые при пріѣздѣ не въ состояніи представить по $ 50 въ обезпеченіе ихъ безбѣдной жизни до пріисканіи ими работы. Такое денежное обезпеченіе необязательно, если прибывшій въ Америку имѣетъ въ странѣ знакомыхъ или родственниковъ согласныхъ поручиться въ оказаніи необходимой поддержки прибывшему до подысканія имъ работы.

3) Слабоумные, душевно больные, эпилептики, вообще страдающіе органически психическимъ растройствомъ.

4) Больные опасною заразительною болѣзнью, въ частности, страдающіе чахоткою и трахомою (глазная болѣзнь.).

5) Хроническіе алкоголики.

6) Физически неспособные къ труду (по опредѣленію мѣстныхъ докторовъ).

7) Профессіональные нищіе и странники.

8) Лица сопровождающія иммигрантовъ въ Америку.

9) Лица законтрактованныя на какую либо работу въ Америкѣ во время нахожденія ихъ заграницей. Иными словами запрещено ѣхать въ Америку по приглашенію работодателя.

Исключенія изъ этихъ правилъ допускаются для артистовъ, лекторовъ, пѣвцовъ, сестеръ милосердія, священиковъ, учителей, ученыхъ, личной прислуги и нѣкоторых категорій рабочихъ, которыхъ найти въ Соед. Шт-хъ невозможно.

10) Преступники.

11) Лица проѣхавшія на пароходѣ тайно (спрятавшись въ трюмѣ или иномъ мѣстѣ).

12) Проститутки и ихъ содержатели.

13) Лица, склонившія другихъ къ пріѣзду въ Америку для какихъ либо завѣдомо предосудительныхъ и безнравственныхъ цѣлей.

Запрещенъ въѣздъ китайцевъ проживающихъ въ восточной части Китая.

II.

Новые иммигрантскіе законы.

1) Законъ о неграмотныхъ отъ 5-го февраля 1917 г. (Ціitteracy test).

По этому закону всѣ иностранцы, имѣющіе болѣе 16-ти лѣтъ отъ роду, по пріѣздѣ въ Америку подвергаются испытанію въ чтеніи на англійскомъ языкѣ или на ихъ родномъ языкѣ.

Экзаменъ этотъ производится иммигрантскими властями съ примѣненіемъ разныхъ системъ, изъ которых наиболѣе употребительная слѣдующая: иммигранту даютъ нѣсколько табличекъ съ надписями на родномъ его нарѣчьи и отъ него требуется исполненія дѣйствія описаннаго на таблицѣ. Напр., на таблицѣ можетъ быть написано требованіе, чтобы читающій открылъ окно и чтобы выдержать испытаніе иммигрантъ долженъ подойти къ окну и открыть его.

Освобождаются отъ этого рода испытанія слѣдующія категоріи иммигрантовъ:

а) Лица имѣющіе физическій недостатокъ мѣшающій имъ читать.

б) Отцы (болѣе 55 лѣтъ отъ роду), дѣды (болѣе55 лѣтъ отъ роду), жены, матери, бабки, незамужнія и овдовѣвшія дочери иммигрантовъ допущенныхъ въ Соед. Штаты или Американскихъ гражданъ.

в) Лица законно прожившія въ Штатахъ 5 лѣтъ, если ихъ вторичный пріѣздъ происходитъ не позже 6 мѣсяцевъ по выѣздѣ.

д) Служащіе выставокъ и ярмарокъ, разрѣшенныхъ Конгрессомъ.

---

2) Законъ объ анархистахъ отъ 16-го октября 1918 года.

Въ связи съ революціями, имѣвшими мѣсто въ Европѣ за послѣдніе годы, въ Конгрессѣ былъ обсужденъ вопросъ о дѣятельности иностранцевъ — радикаловъ въ Америкѣ и проведены въ законодательномъ порядкѣ мѣропріятія дающія иммигрантскимъ властямъ право безпрепятственной высылки изъ страны всякаго иностранца, отвѣчающаго признакамъ предусмотрѣннымъ закономъ при опредѣленіи характеристики анархистовъ.

Вотъ какъ опредѣляетъ законъ анархистовъ:

«Не допускаются въ Соед. Штаты: иностранцы — анархисты; иностранцы, которые вѣрятъ или проповѣдуютъ сверженіе силою или насиліемъ правительство Соединенныхъ Штатовъ или всякаго законнаго порядка; иностран-

цы, которые не вѣрятъ въ организованное правительство или препятствуютъ его существованію; иностранцы, которые проповѣдуютъ убійство государственныхъ служащихъ; а также незаконное разрушеніе частной собственности; иностранцы, находящіеся въ сношеніяхъ или являющіеся членами организацій, проповѣдующихъ сверженіе силою или насиліемъ правительства Соединенныхъ Штатовъ или всякаго законнаго порядка».

Въ § 2-омъ этого закона говорится о высылкѣ иностранцевъ законно въѣхавшихъ въ Соед. Штаты, но сдѣлавшихся анархистами въ Америкѣ.

Въ § 3-мъ предусмотрѣнъ случай вторичной попытки въѣзда въ Штаты иностранца-анархиста послѣ того какъ онъ недопущенъ былъ при первомъ порядкѣ. При вторичномъ пріѣздѣ иностранецъ подвергается судебной отвѣтственности и наказывается тюремнымъ заключеніемъне болѣе 5-ти лѣтъ по отбытіи котораго онъ высылается изъ предѣловъ Соед. Штатовъ на общихъ основаніяхъ.

3) Законъ о визѣ заграничныхъ паспортовъ отъ 22 Мая 1918 г.

Законъ этотъ сильно напоминаетъ прежнія русскія правила о визѣ паспортовъ. Цѣль его — установленіе контроля надъ въѣзжающими въ Америку въ самой странѣ отправленія эмигранта.

Органами этого контроля являются Американскіе Консула за границей, которымъ всякій иностранецъ, отправляющійся въ Америку, долженъ представить свой заграничный паспортъ для наложенія визы. При этомъ на обязанности Американскаго Консула лежитъ обязанность слѣдить за тѣмъ, чтобы заграничный паспортъ иностранца былъ выданъ по всѣмъ правиламъ законовъ его страны..

КАКЪ СДѢЛАТЬСЯ АМЕРИКАНСКИМЪ ГРАЖДАНИНОМЪ,

(НАТУРАЛИЗАЦІЯ.)

Натурализація есть принятіе иностранцемъ подданства того государства въ которомъ онъ обосновался на постоянное жительство. Правила и условія натурализаціи регулируются законами, которые въ разныхъ странахъ далеко неодинаковы. Въ общемъ можемъ принять за правило, что натурализація въ данномъ государствѣ тѣмъ легче, чѣмъ больше оно нуждается въ приростѣ населенія, и, наоборотъ принятіе иностранца въ мѣстное подданство тѣмъ труднѣе и обставлено тѣмъ болѣе сложными формальностями, чѣмъ государство имѣетъ меньшую територію и болѣе плотное населеніе.

Сѣверо-Американскіе Соединенные Штаты, съ самаго начала своего политическаго существованія больше другихъ странъ стремились къ приращенію своего насиленія черезъ имиграцію, главнымъ образомъ, изъ Европы, при чемъ всегда были заинтересованны въ пріобрѣтеніи въ число американскихъ подданныхъ лучшихъ элементовъ - выходцевъ изъ другихъ

странъ. Этими государственными тенденціями и объясняется сущность всѣхъ законовъ опрезѣляющихъ условія какъ иммиграціи въ Штаты, такъ и натурализаціи самихъ эмигрантовъ.

Федеральное правительство требуетъ представленія эмигрантами пятидесяти долларовъ при вступленіи на Американскую территорію въ обезпеченіе ихъ безбѣдной жизни въ теченіе первыхъ дней до пріисканія работъ.

Такимъ образомъ законъ фактически устанавливаетъ денежный цензъ для эмигрантовъ, отстраняя абсолютно неимущихъ.

При натурализаціи мы встрѣчаемся также съ цензомъ, но иного характера - именно образовательнымъ.

До сихъ поръ Соединенные Штаты еще привлекаютъ иммиграцію изъ другихъ странъ, и даютъ эмигрантамъ полную возможность натурализоваться, однако при этомъ правительство очень зорко слѣдитъ за всѣмъ процессомъ приращенія своего населенія, за счетъ иностранцевъ, обставляя этотъ процессъ различными условіями, дающими государству право выбора кандидатовъ въ граждане.

Эта политика проводится съ каждымъ годомъ съ возрастающей послѣдовательностью и даже строгостью. Не такъ давно Федеральный конгрессъ одобрилъ законопроэктъ о запрещеніи въѣзда въ Штаты неграмотнымъ иностранцамъ, при чемъ имигрантскимъ властямъ дано право экзаменовать прибывающихъ эмигрантовъ (litteracy test). У всѣхъ свѣжа въ памяти высылка изъ Штатовъ 249 русскихъ эмигрантовъ, считавшихся мѣстнымъ правительствомъ неподходящимъ элементомъ въ предѣлахъ Штатовъ влѣдствіе ихъ радикализма.

Можно предполагать, что въ ближайшемъ будущемъ въ Вашингтонѣ будутъ проведены въ законодательномъ порядкѣ новыя мѣропріятія, усиливающія контроль правительства надъ иммиграціей.

Строгости законовъ эмиграціонныхъ логически отразятся на законахъ о натурализаціи, и въ ближайшемъ будущемъ можетъ оказаться совсѣмъ ни такъ легко, какъ теперь, перейти въ Американское подданство.

Приводимъ основныя правила установленныя законами Сѣв. Ам. Соед. Штатовъ для натурализирующихся иностранцевъ.

Процедура принятія Американскаго подданства дѣлиться на 2 главн. стадіи.

I Заявленіе о намѣреніи сдѣлаться американскимъ гражданиномъ и

II вступленіе въ американское подданство.

Заявленіе о намѣреніи сдѣлаться американскимъ гражданиномъ.

1) Каждый Иностранецъ не менѣе 18-ти лѣтъ отъ роду имѣетъ право подать этого рода заявленіе съ перваго дня вступленія на территорію Сѣв. Ам. Соед. Штатовъ.

2) Заявленіе это подается въ федеративный судъ или судъ того штата, въ которомъ иностранецъ имѣетъ жительство называется оно **«Declaration of Intention»**.

3) Это заявленіе пишется на спеціальномъ бланкѣ, который можно получить у федеральнаго судьи.

4) Заявленіе это имѣетъ силу въ теченіе семи лѣтъ со дня его представленія въ судъ и оно считается дѣйствительнымъ во всѣхъ остальныхъ штатахъ.

5) Послѣ поступленія такого заявленія просителю — иностранцу судомъ выдается свидѣтельство, называемое обыкновенно «Первыя бумаги (First Papers).

6) За регистрацію «заявленіе о намѣреніи» судомъ взыскивается пошлина въ одинъ долларъ.

II Вступленіе въ американское гражданство.

1) Не раньше 2-хъ лѣтъ послѣ полученія «первыхъ бумагъ» и не позже 7-лѣтняго срока послѣ подачи «заявленія о намѣреніи» проживающій въ Соед. Шт. иммигрантъ непрерывно въ теченіе 5-ти лѣтъ имѣетъ право подать въ судъ «прошеніе о натурализаціи» Petition for Naturalisation. При этомъ прошеніе это подается въ судъ того штата, въ которомъ эмигрантъ прожилъ не менѣе одного года.

2) Это прошеніе пишется на особомъ бланкѣ который можно получить у федеральнаго судьи. Въ прошеніи проситель долженъ заявить, что онъ владѣетъ англійскимъ языкомъ.

3) Проситель обязанъ при представленіи и подписаніи прошенія о натурализаціи привести въ судъ 2-хъ свидѣтелей, гражданъ Соед. Штатовъ, которые тутъ же въ присутствіи чиновника подписываютъ присягу въ томъ, что они знали просителя въ продолженіи послѣднихъ 5 лѣтъ въ странѣ, удостовѣряя при этомъ, что онъ дѣйствительно проживалъ въ данномъ штатѣ въ теченіе послѣдняго года. Они также аттестуютъ его хорошее поведеніе.

4) Къ прошенію о натурализаціи должно быть приложено свидѣтельство Департамента Труда о времени прибытія просителя въ страну.

5) Черезъ 90 дней по подачѣ прошенія о натурализаціи проситель вмѣстѣ съ 2-мя свидѣтелями является въ судъ по повѣсткѣ. Тутъ ему дѣлается судьей экзаменъ, т. е. задается нѣсколько вопросовъ имѣющихъ отношеніе къ государственному устройству Соединенныхъ Штатовъ.

6) По выдержаніи экзамена просителю выдаются судомъ „Вторыя бумаги“ (Second Papers или Certificate of Naturalization) дѣлающія его полноправнымъ американскимъ гражданиномъ (за однимъ исключеніемъ — онъ не можетъ быть избранъ въ Президенты Республики, т. к. для этого нужно быть рожденнымъ въ Америкѣ.)

7) Взимаемая при натурализаціи пошлина равняется 4 — мъ долларамъ: — 2 дол. при подачѣ прошенія и 2 дол. при полученіи «Вторыхъ бумагъ».

8) Находящіеся въ Америкѣ жена и дѣти просителя (послѣднія если они достигли 18-лѣтняго возраста) получаютъ права Американскаго гражданина самимъ актомъ утвержденія мужа и отца.

Вышеизложенныя правила касаются лишь иностранцевъ бѣлой и африканской расъ, что касается до иностранцевъ желтой расы, то натурализація таковой воспрещена (закономъ отъ 6-го Мая 1882 года).

Эдгаръ По.

Эдгаръ По принадлежитъ къ числу самыхъ выдающихся американскихъ писателей, оказавшихъ замѣтное вліяніе на русскую литературу и искуство.

Эдгаръ По родился въ 1809 году. и воспитывался подъ надзоромъ своего родственника Аллена сначала въ Англіи, а потомъ въ университетѣ въ Виржиніи. Университета онъ не кончилъ, со своимъ благотворителемъ вскорѣ поссорился, бѣжалъ въ Бостонъ и записался въ регулярную армію, гдѣ и прослужилъ около двухъ лѣтъ. Потомъ По былъ студентомъ военной академіи въ Вестъ Пойнтъ, но не имѣлъ тамъ особеннаго успѣха, и былъ уволенъ изъ академіи въ 1831 году. Начались трудные годы нищеты и тяжелой литературной работы. Въ 1835 году Эдгаръ женился на кузинѣ, которая, сдѣлавшись его женой, вѣрно перепосила всѣ невзгоды и лишенія. По началъ писать еще съ 1827 года, первый литературный успѣхъ онъ имѣлъ въ 1833 году. Расцвѣтъ его литературной дѣятельности слѣдуетъ относить къ 1833—1847 годамъ. Но даже въ это время онъ жилъ безпорядочно, и постоянно находился въ затруднительныхъ денежныхъ обстоятельствахъ.

Въ 1847 году, послѣ смерти горячо любимой жены По сталъ предаваться излишествамъ. Его обычная страсть къ спиртнымъ напиткамъ усиливалась и онъ началъ употреблять опіумъ. Въ 1849 году, незадолго до предположеннаго дня его второй женитьбы, По былъ найденъ въ безсознательномъ состояніи на улицахъ Балтиморы, гдѣ онъ и умеръ въ госпиталѣ.

Главныя произведенія Эдгара По: — Таинственное убійство Мэри Роже, Золотой жукъ, Черный котъ, Паденіе дома Ушеръ, Литейя, Маска Красной Смерти, Поэма Колокола, и др.

О значеніи По, какъ писателя, русскій критикъ М. Энгельгардтъ говоритъ слѣдующее. «Въ исторіи всемірной литературы Эдгаръ По является какимъ-то изгоемъ: одиноко возвышается эта скорбная фигура въ сторонѣ отъ литературныхъ теченій, направленій, школъ. Его нельзя обойти потому что это геній первой величины; но куда помѣстить это солнце безъ планетъ? Гдѣ его мѣсто среди другихъ писателей? Онъ стоитъ не «среди», а «внѣ». Безъ предшественниковъ, и безъ послѣдователей, чуждый страны, въ которой родился, чуждый народу, среди котораго жилъ, чуждый эпохѣ, въ которую писалъ, — онъ могъ бы поставить эпиграфомъ ко всѣмъ своимъ произведеніямъ въ цѣломъ слова, взятыя имъ въ качествѣ эпиграфа къ одному изъ разсказовъ: «Самъ, самимъ собою только, всегда одинъ и единственный».

Въ Россіи вліяніе По распространяется даже на современное поколѣніе. Композиторъ Черепнинъ написалъ музыкальную поему на сюжетъ «Маска Красной Смерти». Сергѣй Рахманиновъ переложилъ на музыку поэму Эдгара По «Колокола».

Домикъ Эдгара По
въ Нью - Іоркѣ.

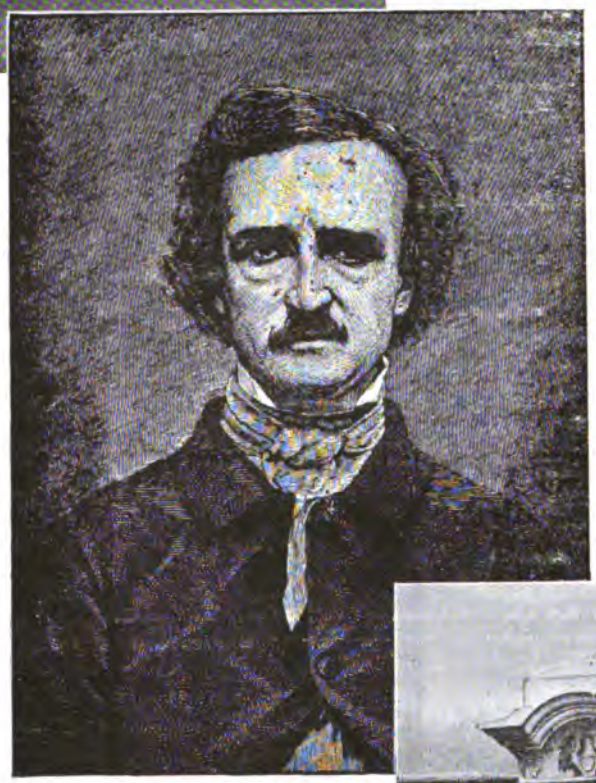

Эдгаръ Алленъ По.

Могила Эдгара По
въ Балтиморѣ.

МАСКА КРАСНОЙ СМЕРТИ.

Разсказъ Эдгара По.

„Красная смерть“ давно уже опустошала страну. Никогда еще не бывало такой отвратительной и роковой моровой язвы. Признакомъ ея была кровь: алая страшная кровь. Острая боль, внезапное головокруженіе, — затѣмъ кровавый потъ изо всѣхъ поръ, и разложеніе тѣла. Багровыя пятна на тѣлѣ, а въ особенности на лицѣ, были печатью отверженія, которая лишала жертву всякой помощи и участія со стороны ея ближнихъ; болѣзнь наступала, развивалась и заканчивалась въ какіе-нибудь полчаса.

Но принцъ Просперо былъ счастливъ, отваженъ и изобрѣтателенъ. Когда язва наполовину опустошила его владѣнія, онъ собралъ вокругъ себя тысячу бодрыхъ и безпечныхъ друзей, придворныхъ кавалеровъ и дамъ и вмѣстѣ съ ними затворился отъ міра въ одномъ изъ своихъ укрѣпленныхъ замковъ. Это было огромное и великолѣпное зданіе, выстроенное по эксцентричному, но грандіозному плану самаго принца. Высокая крѣпкая стѣна съ желѣзными воротами окружала его. Вступивъ въ замокъ, придворные тотчасъ же взялись за паяльники и крѣпкіе молотки, и наглухо запаяли всѣ засовы. Они рѣшились уничтожить всякую возможность отчаяннаго вторженія извнѣ или безумной попытки къ выходу. Замокъ былъ въ изобиліи снабженъ провизіей. Благодаря этимъ предосторожностямъ, придворные могли смѣяться надъ заразой. Пусть внѣшній міръ самъ заботится о себѣ. Въ такое время было бы безуміемъ думать и горевать. Принцъ запасся всѣми средствами къ удовольствію. Не было недостатка въ шутахъ, импровизаторахъ, танцовщицахъ, музыкантахъ, красавицахъ, винѣ. Ко всему этому въ замкѣ было безопасно. Снаружи свирѣпствовала „красная смерть“.

Въ концѣ пятаго или шестого мѣсяца этой замкнутой жизни, когда зараза свирѣпствовала съ небывалымъ бѣшенствомъ, принцъ Просперо устроилъ для своихъ друзей маскарадъ, обставленый съ неслыханнымъ великолѣпіемъ.

Роскошную сцену представлялъ этотъ маскарадъ. Но сначала позвольте мнѣ описать залы, въ которыхъ онъ происходилъ. Ихъ было семь, — царственная амфилада! Но во многихъ дворцахъ подобныя амфилады устраиваются въ одну линію, такъ что, когда распахнутся двери, весь рядъ можно окинуть однимъ взглядомъ. Здѣсь было совершенно иное, какъ и слѣдовало ожидать отъ страннаго и причудливаго вкуса принца. Комнаты были расположены такъ неправильно, что нельзя было окинуть взглядомъ болѣе одной заразъ. Черезъ каждые двадцать или тридцать ярдовъ былъ крутой поворотъ, и при каждомъ поворотѣ новое зрѣлище. Направо и налѣво, въ серединѣ каждой стѣны, высокое и узкое готическое окно выходило въ крытый корридоръ, окаймлявшій амфиладу по всей ея длинѣ. Цвѣтныя стекла этихъ оконъ гармонировали съ преобладающей

окраской убранства каждой залы. Напримѣръ, зала на восточномъ концѣ зданія была обита голубымъ, и стекла были яркаго голубого цвѣта. Во второй залѣ, съ пурпуровыми коврами и драпировками, стекла были пурпуровыя. Въ третьей, зеленой, стекла были зеленыя. Четвертая, оранжевая, освѣщалась оранжевыми окнами, пятая — бѣлыми, шестая — фіолетовыми. Седьмая зала была убрана черными бархатными драпировками, одѣвавшими потолокъ, стѣны и ниспадавшими тяжелыми складками на коверъ такой же окраски. Но въ этой комнатѣ цвѣтъ оконъ не соотвѣтствовалъ убранству. Стекла здѣсь были ярко-красные, — цвѣта крови. Ни въ одной изъ семи залъ нельзя было замѣтить люстры или канделябра среди множества золотыхъ украшеній, размѣщенныхъ повсюду, или свѣшивавшихся съ потолковъ. Во всей амфиладѣ не было ни единой лампы или свѣчи; но въ окаймлявшемъ ее корридорѣ противъ каждаго окна возвышался тяжелый треножникъ, на которомъ пылалъ огонь, ярко озарявшій залы сквозь цвѣтныя стекла. Это производило поразительный фантастическій эффектъ. Но въ западной черной комнатѣ, костеръ, струившій потоки свѣта сквозь кроваво-красныя окна, производилъ такое зловѣщее впечатлѣніе и придавалъ лицамъ присутствующихъ такое дикое выраженіе, что лишь немногіе рѣшались входить въ эту комнату.

Въ этой же залѣ стояли у западной стѣны гигантскіе часы изъ чернаго дерева. Маятникъ качался взадъ и впередъ съ глухимъ, тоскливымъ, однообразнымъ звукомъ, а, когда минутная стрѣлка дѣлала полный кругъ, и часы начинали бить, изъ мѣдныхъ легкихъ машины вылеталъ чистый, громкій звукъ, необыкновенно мелодичный, но такой странный и могучій, что музыканты въ оркестрѣ останавливались, танцоры прекращали танецъ, смущеніе овладѣвало веселой кампаніей и, пока раздавался бой, самые безпечные блѣднѣли, старѣйшіе и благоразумнѣйшіе проводили рукой по лбу, точно отгоняя смутную мысль, или грезу. Но бой замолкалъ, и веселье снова охватывало кампанію. Музыканты переглядывались съ улыбкой надъ своей нелѣпой нервностью, шепотомъ обѣщали другъ другу, что слѣдующій бой не произведетъ на нихъ такого впечатлѣнія. И снова, по прошествіи шестидесяти минутъ (что составляетъ три тысячи шестьсотъ секундъ быстролетнаго времени), раздавался бой часовъ, и снова смущеніе, дрожь и задумчивость овладѣвали всѣми.

Несмотря на все это, праздникъ былъ веселый и великолѣпный. Вкусы герцога отличались оригинальностью. Онъ былъ тонкимъ знатокомъ красокъ и эффектовъ. Но онъ презиралъ моду. Его проекты были смѣлы и дерзки, его концепціи отличались варварскимъ великолѣпіемъ. Иные сочли бы его сумасшедшимъ, но его приближенные чувствовали, что это не такъ. Необходимо было видѣть, слышать и знать его лично, чтобы быть увѣрену въ этомъ.

Онъ самъ распоряжался убранствомъ семи залъ для этого грандіознаго пиршества; по его же указаніямъ были сшиты костюмы. Понятно, что они отличались причудливостью. Много тутъ было блеска, пышности, пикантности и фантазіи, — что впослѣдствіи можно было видѣть въ „Эрнани". Были причудливыя фигуры, въ родѣ арабесокъ, съ нелѣпо-

выворочеными членами и придатками. Были безумныя фантастическія привидѣнія, подобныя грезамъ сумасшедшаго. Было много прекраснаго, много тщеславнаго, много страннаго, было кое-что страшное и не мало отвратительнаго. Толпы привидѣній сновали по заламъ, мелькали и корчились, мѣняя оттѣнокъ, смотря по залѣ, и дикая музыка оркестра казалась эхомъ ихъ шаговъ. Время отъ времени раздается бой часовъ въ бархатной залѣ. На мгновеніе все стихаетъ, и воцаряется безмолвіе. Призраки застываютъ въ оцѣпенѣніи. Но замираютъ отголоски послѣдняго удара, — и легкій смѣхъ напутствуетъ ихъ; и снова гремитъ музыка, привидѣнія оживаютъ, и рѣютъ туда и сюда, озаренныя пламенемъ костровъ, льющихъ потоки свѣта сквозь разноцвѣтныя стекла. Но въ самую западную изъ семи залъ никто изъ ряженыхъ не смѣетъ войти, потому что ночь надвигается, и багровый свѣтъ льется сквозь кроваво-красныя окна на зловѣщія траурныя стѣны, и мрачность похоронной обивки поражаетъ, и глухой голосъ часовъ слишкомъ торжественно отдается въ ушахъ того, кто ступаетъ по черному ковру.

Зато въ остальныхъ залахъ кипѣла жизнь. Праздникъ былъ въ полномъ разгарѣ, когда часы начали бить полночь. Опять, какъ и раньше, музыка смолкла, танцоры остановились и воцарилась зловѣщая тишина. Теперь часы били двѣнадцать, и, можетъ быть, потому, что бой продолжался дольше, чѣмъ прежде, — сильнѣе задумались наиболѣе серьезные изъ присутствовавшихъ. Быть можетъ, по той же причинѣ, прежде чѣмъ замеръ въ безмолвіи послѣдній отголосокъ послѣдняго удара, многіе въ толпѣ успѣли замѣтить присутствіе замаскированной фигуры, которая раньше не привлекала ничьего вниманія. Слухъ о появленіи новаго лица быстро распространялся, сначала шепотомъ, потомъ послышался гулъ и ропотъ удивленія и негодованія, — наконецъ страха, ужаса и отвращенія.

Въ такомъ фантастическомъ сборищѣ появленіе обыкновенной маски не могло бы возбудить сенсацію. Въ эту ночь маскарадная свобода была почти неограничена; но вновь появившаяся фигура переступала границы даже того снисходительнаго декорума, который признавалъ принцъ. Въ сердцѣ самыхъ безпечныхъ есть струны, до которыхъ нельзя дотрагиваться. Семеро отчаянныя головы, для которыхъ нѣтъ ничего святого не рѣшатся шутить надъ извѣстными вещами. Повидимому, все общество почувствовало, что костюмъ и поведеніе незнакомца не остроумны и неумѣстны. Это была высокая тощая фигура, съ ногъ до головы одѣтая въ саванъ. Маска, скрывавшая лицо, до того походила на окоченѣвшее лицо трупа, что самое пристальное разглядываніе затруднилось бы обнаружить поддѣлку. Все бы это ничего; обезумѣвшее отъ разгула общество, быть можетъ, даже одобрило бы такую выходку. Но ряженый зашелъ дальше, олицетворивъ типъ „красной смерти". Одежда его была испачкана кровью, на широкомъ лбу и по всему лицу выступали ужасныя багровыя пятна.

Когда принцъ Просперо увидѣлъ привидѣніе, которое прогуливалось взадъ и впередъ среди танцующихъ медленнымъ и торжественнымъ шагомъ, точно желая лучше выдержать свою роль, — онъ содрогнулся отъ ужаса

и отвращенія, но тотчасъ затѣмъ лицо его побагровѣло отъ гнѣва.

„— Кто смѣетъ, — спросилъ онъ хриплымъ голосомъ у окружающихъ, — кто смѣетъ оскорблять насъ такой богохульной насмѣшкой? Схватите его и сорвите маску, чтобы мы знали, кого повѣсить на восходѣ солнца на стѣнахъ замка!"

Въ этотъ моментъ принцъ Просперо находился въ восточной или голубой залѣ. Слова громко и звучно отдались по всѣмъ семи заламъ, потому что принцъ былъ рослый и сильный мужчина, а музыка умолкла по мановенію его руки.

Принцъ Просперо стоялъ въ голубой залѣ, окруженный толпой поблѣднѣвшихъ придворныхъ. Слова его вызвали легкое движеніе, казалось, толпа хотѣла броситься на неизвѣстнаго, который въ эту минуту находился въ двухъ шагахъ отъ нея и спокойными твердыми шагами приближался къ принцу. Но подъ вліяніемъ неизъяснимой робости, внушенной безумнымъ поведеніемъ ряженаго, никто не осмѣлился наложить на него руку, такъ что онъ безпрепятственно прошелъ мимо принца и тѣмъ же мѣрнымъ торжественнымъ шагомъ продолжалъ свой путь среди разступавшейся толпы изъ голубой залы въ пурпуровую, изъ пурпуровой въ зеленую, изъ зеленой въ оранжевую, потомъ въ бѣлую, наконецъ, въ фіолетовую. До сихъ поръ никто не рѣшился остановить его, но тутъ принцъ Просперо, обезумѣвъ отъ бѣшенства и стыдясь своей минутной трусости, бросился за нимъ черезъ всѣ шесть залъ, одинъ, потому что всѣ остальные были скованы смертельнымъ ужасомъ. Онъ потрясалъ обнаженной шпагой и находился уже въ трехъ или четырехъ шагахъ отъ незнакомца, когда тотъ, достигнувъ конца фіолетовой залы, внезапно обернулся и встрѣтилъ лицомъ къ лицу своего преслѣдователя. Раздался пронзительный крикъ, и шпага, сверкая, упала на траурный коверъ, на которомъ секунду спустя лежалъ бездыханный принцъ Просперо. Тогда, съ дикимъ мужествомъ отчаянія, толпа гулякъ ринулась въ черную залу, и схвативъ незнакомца, высокая фигура котораго стояла прямо и неподвижно въ тѣни огромныхъ часовъ, замерла отъ невыразимаго ужаса, не найдя подъ могильной одеждой и маской трупа никакой осязаемой формы.

Всѣ поняли, что это была Красная Смерть. Она подкралась, какъ воръ ночью. И пирующіе падали одинъ за другимъ въ залитыхъ кровью палатахъ; и каждый умиралъ въ томъ самомъ положеніи, въ которомъ предалъ. И жизнь черныхъ часовъ прекратилась съ жизнью послѣдняго изъ гулякъ. И пламя треножниковъ потухло и Тьма, Разрушеніе и Красная Смерть распространили на все свою безграничную власть.

КАНАДСКАЯ ЖИЗНЬ.

НАСЕЛЕНІЕ КАНАДЫ ПО ПРОВИНЦІЯМЪ.

Согласно переписи 1911 года населеніе Канады по отдѣльнымъ провинціямъ распредѣлялось такъ:

Названіе провинцій	Населеніе.
Альберта	374.663
Бритышъ Колумбія	392.480
Монитоба	455.614
Новый Бронзвикъ	351.889
Новая Скотія	492.338
Онтаріо	2.523.274
Острова принца Эдуарда	73.728
Квебекъ	2.003.232
Саскачеванъ	492.432
Юконъ	8.512
Сѣверо. Западн. территоріи	18.481
Всего	7.206.643

Въ настоящее время населеніе Канады оцѣнивается въ 8 съ лишнимъ милліоновъ человѣкъ.

ВАЖНѢЙШІЯ НАСЕЛЕННЫЯ МѢСТА КАНАДЫ.

Оттава Онт. Столица всей Канады. Мѣсто пребываніе Парламента и Кабинета Министровъ. Имѣетъ свыше 100.000 жителей.

Монтреалъ, Кве. Главный промышленный городъ Канады и важнѣйшій Канадскій портъ расположенъ на берегу рѣки Св. Лаврентія. Рѣка настолько глубока, что въ гавань Монтреала входятъ океанскіе пароходы. Населеніе около 650.000 душъ.

Галифаксъ, Н. С. Портъ Канады, на берегу Атлантическаго океана. Имѣетъ свыше 55.000 жителей.

Ст.-Джонъ, Н. Б. Зимній портъ Канады на атлантическомъ побережьѣ. Имѣетъ около 60.000 жителей.

Торонто, Онт. Является вторымъ послѣ Монтреала торгово-промышленнымъ центромъ Канады. Имѣетъ свыше 450.000 жителей.

Лондонъ, Онт. Важный центръ желѣзодѣлательной промышленности. Имѣетъ свыше 70.000 жителей.

Квебекъ, Кве. Одинъ изъ старѣйшихъ городовъ Канады. Расположенъ на берегу рѣки св. Лаврентія. Населеніе около 100.000 душъ.

Фортъ Вильямъ, Онт. Одинъ изъ главныхъ хлѣбоотпускающихъ пунктовъ Канады. Находятся на берегу Верхняго озера.

Виннипегъ, Ман. Еще 40 лѣтъ тому назадъ былъ торговою столицей частной Компаніи Гудзонова Залива. Въ настоящее время это одинъ изъ важнѣйшихъ Канадскихъ промышленныхъ центровъ, а также главный хлѣбный рынокъ Канады. Населеніе свыше 250.000 человѣкъ. Центръ украинской иммиграціи въ Канадѣ.

Риджайна, Саск. Столица провинціи Саскачеванъ. Насчитывается около 50.000 жителей.

Едмонтонъ, Алта. Значительный торговый центръ Западной Канады. Насчитывается свыше 60.000 жителей.

Калгари. Крупный торговый центръ Западной Канады. Имѣетъ около 75.000 жителей.

Ванкуверъ, Б. К. главный Канадскій портъ на Тихомъ Океанѣ. Имѣетъ свыше 180.000 жителей.

Викторія Б. К. принадлежитъ къ числу самыхъ здоровыхъ и самыхъ богатыхъ мѣстъ на земномъ шарѣ. Имѣетъ около 55.000 жителей включая и предмѣстья.

ОСНОВНЫЕ ФАКТЫ ИЗЪ ИСТОРІИ КАНАДЫ

Названіе. На англійскомъ языкѣ, во всѣхъ оффиціальныхъ документахъ Канада называется **«Dominion of Canada»**. Откуда пошло это названіе?

Наиболѣе старымъ словомъ является слово «Канада» - Canada. О происхожденіи его существуютъ разныя мнѣнія. Наиболѣе распространенное объясненіе относитъ начало этого слова еще ко времени одного изъ первыхъ лицъ, открывшихъ эту часть Америки. Французъ Жакъ Картье былъ первымъ европейцемъ, вошедшимъ въ устье рѣки Святого Лаврентія и высадившимся на берегъ недалеко отъ нынѣшняго Квебека въ 1534 году. При высадкѣ Картье былъ хорошо принятъ мѣстными индѣйцами и ихъ вождемъ Доннакона, жившимъ въ сосѣдней деревушкѣ. Доннакона просилъ Картье пойти съ нимъ посмотрѣть деревушку, называя ее Каннатa, что значитъ по-индѣйски собраніе хижинъ. Картье не понялъ его и рѣшилъ , что этимъ словомъ называется весь окружающій районъ. Отъ этой ошибки и происходитъ звучное имя современной Канады.

Слово «Dominion», не переводимое на русскій языкъ, болѣе поздняго происхожденія. Въ 1864 году Канадскіе политическіе лидеры изъ разныхъ провинцій собрались на конференцію въ Квебекъ для обсужденія вопроса о созданіи федеральной Канадской Конституціи. Ихъ работа увѣнчалась успѣхомъ: была выработанъ проектъ современной Канадской конституціи, которая должна была пойти на утвержденіе въ Лондонъ. Всѣ члены Квебекской конференціи были монархисты, и они рѣшили назвать новое свое твореніе «Королевство Канада» — Kingdom of Canada. Но въ Лондонѣ вліятельные министры возражали противъ названія «Королевство», находя, что такое имя можетъ оскорбить сосѣднюю республику Соединенныхъ Шта-

товъ. Поэтому рѣшено было замѣнить слово Kingdom неопредѣленнымъ выраженіемъ Dominion. Наиболѣе часто это слово употреблялось прежде въ фразѣ «Old Dominion», относившейся обычно къ колоніи Виржинія.

Въ настоящее время, послѣ Канадскаго примѣра, слово Dominion имѣетъ почти тотъ же смыслъ, что и федерація.

Франція и Канада. Первыми поселенцами въ Канадѣ были французы. Канада съ XVI-го до середины XVIII вѣка считалось частью королевства Франціи. Соціальное устройство Канады въ это время было феодально-аристократическимъ. Огромное вліяніе имѣла католическая церковь. Никакого народно-представительнаго собранія Канада не имѣла.

Французскія поселенія въ Сѣверной Америкѣ, постепенно расширялись на Западъ и пришли въ соприкосновеніе съ англійскими. Послѣдовалъ рядъ англо-французкихъ воинъ, закончившихся лишь въ серединѣ XVIII вѣка. По Парижскому миру 1763 года вся Французская Канада отошла къ Англіи.

Англія и Канада. Съ этого времени вся политическая исторія Канады наполнена борьбой французскаго и англійскаго элементовъ. Для примиренія національныхъ разногласій былъ сдѣланъ рядъ попытокъ создать какое-либо дѣловое регулированіе взаимныхъ отношеній. Эти попытки привели въ концѣ концовъ къ федераціи.

Первой попыткой урегулировать положеніе французской Канады былъ такъ называемый Квебекскій актъ 1774 года. Въ началѣ Лондонскіе круги не особенно вѣрили въ возможность заселенія холодной Канады англичанами, у которыхъ еще имѣлись благословенныя теплыя земли американскихъ колоній. Поэтому Канаду рѣшено было предоставить всецѣло французамъ. Квебекскій актъ 1774 года оставилъ въ силѣ всѣ существующіе въ Канадѣ гражданскіе законы въ отношеніи собственности. Католической церкви были предоставлены тѣ же права, какими она пользовалась при французскихъ короляхъ. Посему и до настоящего времени католическая церковь имѣетъ въ Канадѣ право собирать десятину и облагать налогами на сооруженіе церквей.

Положеніе сильно мѣняется послѣ американской революціи и независимости. Много жителей этихъ колоній, лойяльныхъ англійскому королю, принуждены были переселиться въ Канаду. Число ихъ оцѣнивается въ 60.000 человѣкъ. Для нихъ уже стало трудно жить подъ властью французскихъ законовъ и католической церкви, господствующихъ въ Канадѣ Является снова потребность урегулировать Канадскія національныя отношенія. Конституціонный актъ 1791 года является второй попыткой разрѣшить жгучій вопросъ. По этому акту Канада была раздѣлена на двѣ части. Нижняя Канада, по нижнему теченію рѣки Святаго Лаврентія, должна была оставаться французской, сохраняла французскіе гражданскіе законы и права католической церкви. Верхняя Канада, расположенная по верхнему теченію рѣки св. Лаврентія и у озера Онтаріо, должны были быть англійской, съ англійскими законами и традиціями. Квебекъ остался

столицей французской провинціи, а Торонто явился столицей Верхней Канады и центромъ англійскихъ традицій. Каждая провинція получила свое собственное законодательное собраніе, избранное населеніемъ. Въ 1792 году эти собранія начали свою дѣятельность. Для французской Канады представительный образъ правленія былъ совершенной новостью. Эта система двухъ раздѣльныхъ провинцій и двухъ провинціальныхъ законодательныхъ палатъ продержалась въ силѣ 50 лѣтъ. Но въ концѣ концовъ, французская Канада, подъ руководствомъ своего политическаго вождя Папино подняла возстаніе, которое было подавлено въ 1838 году. Вторая попытка примиренія разногласій двухъ національностей такимъ образомъ рухнула.

Актъ 1841 года является третьей попыткой рѣшить ту же задачу англо-французскихъ отношеній въ Канадѣ. По этому акту, обѣ Канады — Верхняя и Нижняя — снова объединяются въ одно цѣлое съ единымъ парламентомъ, въ которомъ каждая изъ двухъ провинцій должна имѣть равное число представителей. Парламентъ сначала встрѣчался въ разныхъ городахъ, а потомъ рѣшено было сдѣлать столицей Оттаву, расположенную на границѣ обѣихъ провинцій. Эта система почти совершенно парализовала всю правительственную работу. Любая половина Парламента, по своему произволу, могла остановить работу другой. Каждая партія имѣла двухъ политическихъ лидеровъ, одного француза, и другого англичанина. Если производилось ассигнованіе на общественныя работы въ одной провинціи, то другая немедленно возбуждала вопросъ о соотвѣтствующемъ ассигнованіи на ея нужды. Партіи такъ равно дѣлились, что каждый кабинетъ удерживался у власти только очень малымъ большинствомъ. Иногда одинъ членъ Парламента прибывшій запоздавшимъ поѣздомъ на засѣданіе, бывалъ въ состояніи спасти министерство отъ пораженія. Въ среднемъ каждый кабинетъ держался около шести мѣсяцевъ.

Къ внутреннимъ недостаткамъ этой системы присоединилась еще возможность давленія извнѣ. Гражданская война превратила Соед. Штаты въ сильную военную державу, и въ Канадѣ возникли опасенія за дальнѣйшія намѣренія Соед. Штатовъ. Въ такихъ обстоятельствахъ лидеры отдѣльныхъ партій и провинцій послѣ ряда конференцій остановились на проектѣ федераціи. Проектъ федеративнаго устройства Канады получилъ утвержденіе Англійскаго Парламента подъ названіемъ British North America Act 1867. Это и есть современная Канадская Конституція. Согласно ей, отдѣльныя провинціи сохранили свои парламенты и самоуправленіе, но сверхъ того былъ созданъ федеральный парламентъ и федеральное правительство, которому пришли всѣ полномочія, не принадлежавшія провинціямъ.

Такимъ образомъ, за послѣднія полтораста лѣтъ, Канада прошла четыре стадіи въ развитіи англо-французскихъ отношеній. Въ первой стадіи, французское вліяніе было въ цѣломъ преобладающемъ; во второй, обѣ національности были изолированы въ отдѣльныя провинціи; въ третьей попытка создать союзъ съ равнымъ представительствомъ обѣихъ національностей

привела къ параличу представительныхъ учрежденій; въ четвертой стадіи, въ наши дни, обѣ національности раздѣлены снова по отдѣльнымъ провинціямъ, съ отдѣльными парламентами, но надъ ними возвышается единый парламентъ всей федераціи и единое федеральное правительство.

ГОСУДАРСТВЕННОЕ УСТРОЙСТВО КАНАДЫ И СОЕДИНЕННЫХЪ ШТАТОВЪ.

Сравнительная параллель.

Политическая независимость. Канада является самоуправляющейся частью Британской имперіи. Соед. Штаты есть совершенно самостоятельная республика. Канада находится въ зависимости отъ Лондонскаго Правительства, Соед. Штаты ни отъ кого ни въ какой степени не зависятъ.

Если, однако, на время забыть эту слабую зависимость Канады отъ Англіи, и разсматривать Канаду какъ самоуправляющееся государственное цѣлое, то можно отмѣтить большое сходство въ политическомъ устройствѣ обѣихъ великихъ странъ Сѣверной Америки.

Принципъ федераціи. Государственное устройство Соед. Шт. и Канады построено на началахъ федераціи. Соед. Штаты состоятъ изъ ряда отдѣльныхъ шт. пользующихся большой самостоятельностью въ мѣстныхъ дѣлахъ. Каждый Штатъ имѣетъ свои законодательныя собранія, которыя рѣшаютъ всѣ вопросы, касающіеся даннаго штата. Вопросы же общіе всѣмъ штатамъ рѣшаются американскимъ конгрессомъ въ Вашингтонѣ. Подобно этому и Канада состоитъ изъ ряда самоуправляющихся провинцій. Каждая провинція имѣетъ особый парламентъ, премьера и кабинетъ министровъ, которые рѣшаютъ всѣ мѣстныя дѣла. Тѣ же дѣла, которыя имѣютъ значеніе сразу для нѣсколькихъ или для всѣхъ провинцій, рѣшаются парламентомъ, премьеромъ и кабинетомъ министровъ въ Оттавѣ. Другими словами государственное устройство обѣихъ странъ основано на комбинаціи центральнаго выборнаго законодательнаго органа и мѣстныхъ, — провинціальныхъ или штатныхъ законодательныхъ выборныхъ палатъ; на сотрудничествѣ центральной и независимой отъ нея мѣстной исполнительной власти. Американская конституція 1789 года оказала большое вліяніе на канадскую конституцію 1867 года.

При всемъ сходствѣ государственныя устройства обѣихъ странъ показываютъ значительныя различія. Въ частности, на Канадской конституціи сильно отразилась англійская парламентарная система.

Раздѣленіе властей: мѣстныхъ и федеральной. Прежде всего, разница въ государственномъ устройствѣ Соед. Штатовъ и Канады выступаетъ при сравненіи объема полномочій федеральной и мѣстныхъ властей. Въ Канадѣ федеральное правительство имѣетъ болѣе власти, нежели въ Соединенных Штатахъ.

Американская конституція даетъ федеральной власти только извѣстныя точно перечисленныя въ самой конституціи полномочія. Всѣ остальныя права принадлежатъ штатамъ. Напротивъ того, по канадской конституціи провинціальной власти даются только вполнѣ опредѣленныя точно перечисленныя въ самой конституціи полномочія; всѣ же остальныя полномочія принадлежатъ федеральной власти. Значитъ, если возникаетъ вопросъ о какомъ либо новомъ полномочіи, на какое нѣтъ указанія въ конституціи, то въ Соединенныхъ Штатахъ онъ напередъ дѣлается въ пользу отдѣльныхъ штатовъ, а въ Канадѣ въ пользу федеральной власти.

Это разграниченіе носитъ не только чисто формальный характеръ. Въ матеріальномъ смыслѣ канадское правительство регулируетъ болѣе широкую сферу жизни, нежели правительство Соед. Штатовъ, Напр., всѣ законы о наказаніяхъ вѣдаются въ Соед. Штатахъ отдѣльными штатами; посему, не только уголовный процессъ, но даже размѣры наказаній за одно и то же преступленіе бываютъ различны въ разныхъ штатахъ. Канада имѣетъ единый для всей территоріи уголовный кодексъ, въ виду того, что этотъ вопросъ принадлежитъ къ вѣдѣнію центральной власти. Законы о бракѣ и разводѣ издаются въ Америкѣ отдѣльными штатами; вслѣдствіе этого, одни штаты допускаютъ разводъ болѣе свободно, нежели другіе; большинство штатовъ стоятъ за единоженство, но въ нѣкоторыхъ многоженство все же допускалось. Напротивъ того, въ Канадѣ брачное и семейное право вѣдаются федеральнымъ правительствомъ, и по всей странѣ браки и разводы регулируются однимъ и тѣмъ же закономъ.

Банковское дѣло регулируется въ Соед. Шт. штатными законами, и вся страна имѣетъ нѣсколько тысячъ банковъ, каждый изъ которыхъ дѣйствуетъ на территоріи одного штата. Въ Канадѣ банковское право входитъ въ сферу полномочій федеральной власти, и въ результатѣ Канада имѣетъ лишь нѣсколько десятковъ банковъ, раскинувшихъ свои многочисленныя отдѣленія по всей территоріи федераціи.

Законодательная власть принадлежитъ Парламенту въ Канадѣ, Конгрессу въ Соединенныхъ Штатахъ. И Парламентъ и Кенгрессъ состоятъ изъ двухъ Палатъ: верхней Палаты или Сената, и нижней палаты или Палаты представителей. Составъ, права и положеніе Сената рѣзко разнятся въ Канадѣ и Соединенныхъ Штатахъ.

Въ Соед. Штатахъ Сенатъ состоитъ изъ сенаторовъ, избираемыхъ населеніемъ на шесть лѣтъ, по два сенатора отъ каждаго штата, независимо отъ его населенія. По идеѣ американскій Сенатъ является представительствомъ равноправныхъ штатовъ. По своимъ правамъ Сенатъ Соединенныхъ Штатовъ имѣетъ рядъ важныхъ полномочій, не принадлежащихъ Палатѣ представителей. Въ частности Сенатъ, а не нижняя Палата участвуетъ въ утвержденіи договоровъ съ иностранными государствами, и въ назначеніи лицъ на высшія государственныя должности.

Въ Канадѣ Сенатъ состоитъ изъ лицъ, назначаемыхъ пожизненно Генералъ-Губернаторомъ по рекомендаціи Кабинета Министровъ. Хотя Се-

наторы распредѣляются въ извѣстной пропорціи между провинціями, однако, канадскій Сенатъ не можетъ разсматриваться какъ представительство равноправныхъ провинцій. То обстоятельство, что сенаторы являются пожизненно назначаемыми членами Верхней Палаты, умаляетъ ея политическое значеніе. Канадскій Сенатъ рѣдко производитъ значительныя перемѣны въ поступающихъ изъ Нижней Палаты законопроектахъ. Въ общемъ, Сенатъ здѣсь не оправдалъ ожиданій отцовъ канадской конституціи. Въ послѣдніе годы поднимаются даже толки о совершенномъ его упраздненіи.

Если въ Соединенныхъ Штатахъ Сенатъ является важнѣйшей и наиболѣе популярной Палатой Конгресса, то въ Канадскомъ Парламентѣ и въ общественномъ мнѣніи Канады первенствующее положеніе принадлежитъ безъ всякаго сомнѣнія Нижней Палатѣ или Палатѣ Общинъ.

Глава государства. Въ Соед. Штатахъ главою исполнительной власти является Президентъ, избранный на четыре года всенароднымъ голосованіемъ. Въ Канадѣ высшимъ лицомъ въ государствѣ является Генералъ-Губернаторъ, назначаемый англійскимъ правительствомъ и разсматриваемый, какъ представитель Короля. Президентъ Соединенныхъ Штатовъ имѣетъ гораздо болѣе полномочій, нежели Генералъ-Губернаторъ — Канады и даже чѣмъ самъ Король Великобританіи. Въ одной области эта разница проявляется очень сильно. Президентъ имѣетъ право не одобрять законопроектовъ утвержденныхъ конгрессомъ, а безъ одобренія Президента законопроектъ не становится закономъ; Президентъ фактически нерѣдко пользуется этимъ своимъ правомъ, такъ называемымъ правомъ вэто, по личному своему усмотрѣнію. Генералъ-Губернаторъ Канады имѣетъ формальное право вэто, но онъ можетъ осуществлять его только въ согласіи съ рекомендаціями Кабинета Министровъ.

Въ Канадѣ фактическимъ главою исполнительной власти является Премьеръ — Министръ, т. е. Предсѣдатель Кабинета Министровъ и обычно лидеръ Правительственной партіи въ Парламентѣ. Въ Соединенныхъ Штатахъ вовсе нѣтъ Премьеръ — Министра; самъ Президентъ является главою Кабинета Министровъ; никто помимо Президента не можетъ даже созвать засѣданіе Кабинета.

Отвѣтственность Министровъ. Въ Канадѣ Министерство составляется премьеромъ, котораго приглашаетъ Генералъ-Губернаторъ изъ членовъ руководящей партіи Палаты общинъ. Канадскій Кабинетъ Министровъ долженъ пользоваться довѣріемъ парламентскаго большинства. Кабинетъ Министровъ несетъ отвѣтственность передъ Палатой общинъ за общее направленіе своей политики. Посему въ случаѣ выраженія большинствомъ Палаты недовѣрія Кабинету, Министерство подаетъ въ отставку и составляется новый Кабинетъ, изъ лицъ, пользующихся поддержкой большинства Нижней Палаты. Въ этой практикѣ Канада всецѣло слѣдуетъ конституціоннымъ обычаямъ англійскаго парламентаризма.

Напротивъ того, въ Соединенныхъ никакого парламентаризма нѣтъ; Министры избираются — здѣсь Президентомъ, слѣдуютъ въ своей поли-

тикѣ указаніямъ Президента и отвѣтственны за общее направленіе своей работы только передъ Президентомъ. Самъ же Президентъ считается отвѣтственнымъ за свою политику только передъ избравшимъ его народомъ. При такой конструкціи власти Конгрессъ можетъ выражать свое неодобреніе политикѣ Министровъ, которые ни въ коемъ случаѣ не обязаны выходить въ отставку, и въ дѣйствительности не уходятъ въ отставку.

Въ Канадѣ судьба министерства зависитъ отъ мѣняющагося настроенія Парламента. Въ Соед. Штатахъ Кабинетъ министровъ можетъ считать себя устойчивымъ на всѣ четыре года, на которые выбранъ Президентъ. Судьба каждаго отдѣльнаго Министра зависитъ здѣсь не отъ настроенія Конгресса а всецѣло отъ рѣшенія Президента.

Въ связи съ четырехгодичными смѣнами Президентовъ въ Соед. Штатахъ установился обычай поголовной смѣны всѣхъ наиболѣе важныхъ оффиціальныхъ лицъ. Послѣ Президентской Кампаніи съ переходомъ власти къ другой партіи, вновь избранный Президентъ назначаетъ тысячи новыхъ лицъ — членовъ своей партіи — на открывающіяся правительственныя должности. Вся эта публика можетъ быть спокойна за свое положеніе на цѣлыхъ четыре года. Въ Канадѣ, при возможности частыхъ перемѣнъ въ правительствѣ, такой обычай оказался бы слишкомъ неэкономнымъ. Поэтому въ Канадѣ дѣйствуетъ другое правило: Министры уходятъ, ихъ замѣстители остаются.

ТЕХНИЧЕСКІЙ ОТДѢЛЪ.

СЕЛЬСКО-ХОЗЯЙСТВЕННЫЙ ТРАКТОРЪ.

Быстрый ростъ селькаго хозяйства Соед. Штатовъ, вызванный требованіями жизни далъ широкое поле примѣненія трактору къ сельскому хозяйству, а это вызвало усиленную дѣятельность заводовъ.

Департаментъ Земледѣлія исчисляя потребность тракторовъ считаетъ, что должно быть изготовлено въ 1919 году 150.000 тракторовъ разной мощности.

Въ хозяйствѣ размѣромъ 100 акровъ примѣненіе трактора даетъ большую выгоду. Такихъ хозяйствъ въ Соед Штатахъ до 5.000.000. Какъ велика должна быть производительность заводовъ, чтобы удовлетворить хотя бы 10% фармеровъ.

Мы видимъ колосальное развитіе тракторной промышленности въ Соед. Штатахъ гдѣ имѣется 133 зарегистрованныхъ заводовъ, выпускающихъ 180 различныхъ моделей тракторовъ, разной мощности со средней производительностью отъ 100.000 до 150.000 въ годъ.

Наибольшее количество моделей какъ и надо было ожидать имѣетъ мощность достаточную для тяги 3—4 плуговъ. Изъ 177 моделей на этотъ типъ приходится 84 т. е. ½.

По конструкціи такой средній тракторъ на 3, (при хорошемъ условіи на 4) плуга будетъ имѣть тягу до 3.300 фунт., моторъ 4 цилиндровъ.

(автомобильнаго типа) 30 Н. Р. вѣсъ трактора около 5.500 фун. цѣна около 1700 — 1800 долларовъ.

Такой 3-хъ плуговой тракторъ можно нагрузить:

1. 3-мя 14 дм. плугами при средней сопротивляемости почвы.
2. Одной 10 фунтовой дисковой бороной.
3. Одной 10 футовой дисковой бороной и за нею одной 10 футовой обыкновенной бороной.
4. Одной 8 футовой сноповязкой и за ней 6 футовой сноповязалкой.
5. Двѣ 8 футовыхъ сѣновязалки.
6. Двѣ 6 футовыхъ сѣно нагружалки.
7. Двѣ 2 футовыхъ сѣялки.

Двухъ лемешный тракторъ можно нагружать:

1. 2-мя 14 дм. плугами.
2. 1-ой 9 фут. дисковой бороной.
3. 2-мя 7 футовыми сѣялками.
4. Одной 7 футов. дисковой и одной 10 ф. бороной.
5. Одной 8 футовой сноповязалкой.
6. Одной 8 футовой сѣнокосилкой.
7. Однимъ 8 футовимъ сѣнонагружателемъ.
8. Одной машиной для разбрасыванія навоза.
9. Одной машиной для вырыванія картофеля.
10. Двухъ ладнымъ культиваторомъ.
11. Одной 12 футовой сѣялкой.

Для приѣрнаго подсчета при выборѣ трактора можно руководствоваться такими данными:

При скорости трактора 2¼ мили въ часъ (около 3½ вер. въ часъ) въ 10 рабочій день можно запахать 3-хъ лемешнымъ плугомъ 8 акровъ (около 2¾ десятины) расходъ бензина на 1 акръ около 2½ галлоновъ т. е. на 1 десятину потребуется около 60 фунтовъ керосину.

Сопротивляемость почвы принимается таковой:

	для 14 дм. плуга при 6 дм. валикѣ			
Песчанной	ок. 200	фунт.	на	плугъ
Кукурузное поле	250	„	„	„
Пшеничное „	340	„	„	„
Легко-глинистой	500	„	„	„
Средняя	590	„	„	„
Дѣвственная — земля	1.500	„	„	„

Пользуясь этими данными легко разсчитать выгодность того или другого типа трактора при его покупкѣ.

По своей конструкціи тракторы рѣзко дѣлятся на два типа: колесные и гусеничные.

Изъ 133 заводовъ 17 изготовляютъ гусеничные; процентъ не большой, но жизнь показала, что гусеничнымъ тракторамъ предстоитъ большая будущность.

Первоначально гусеничные тракторы строились со спеціальной цѣлью для лѣснаго хозяйства и запашки степи. Въ первомъ случаѣ, при работѣ зимой транспортировка лѣса лошадьми затруднена, постройка желѣзной дороги не выгодна, только изобрѣтеніе гусеничныхъ тракторовъ дало успѣхъ въ работѣ на лѣсныхъ промыслахъ; во второмъ случаѣ при обработкѣ степныхъ дѣвственныхъ пространствъ выгодно примѣнять такіе мощные — тракторы, которые тянутъ за собой 14 плуговъ. Колесный тракторъ для такого дѣла былъ бы черезчуръ тяжелъ и не удобенъ, гусеничный много удобнѣе и легче при той же тягѣ.

Современная война, а послѣ нея и мирная жизнь вызвала особыя условія для проэктированія легкихъ тракторовъ гусеничнаго типа. Таковые были спроэктированы и дали весьма хорошіе результаты; такой тракторъ — 24 лошадиныхъ силы даетъ тягу до 3.500 фунтовъ. — Изъ 22 моделей спроектированныхъ въ настоящее время, — 9 приходится на этотъ типъ.

Преимущество гусеничнаго передъ колеснымъ это большая проходимость по всякимъ грунтамъ и поворотливость при той же тягѣ, что и у колесного. Это достигнуто примѣненіемъ стальной составной ленты, которой тракторъ ложится на грунтъ. Распредѣленіе давленія на грунтъ будетъ малымъ, ибо поверхность соприкосновенія большая, такъ приходится на 1 кв. дюймъ такое же давленіе какъ человѣческой ноги и даже меньше, это даетъ возможность трактору проходить даже по такимъ мѣстамъ гдѣ не пройдетъ и лошадь.

Такой тракторъ при земледѣльческихъ работахъ не уминаетъ почву; поворотливость трактора лучшая чѣмъ колеснаго.

Кромѣ обработки земля, и уборки урожая трактор можетъ служить и для хозяйственныхъ работъ: пилки лѣса, молотьбы, нагрузки, перевозки тяжестей, корчевки лѣса и др.

Поэтому всѣ тракторы имѣютъ шкивъ приводимый передачей отъ мотора. Отъ этого шкива ремнемъ можно передать работу любой машинѣ. Для устойчивости тракторъ заторможиваютъ и укрѣпляютъ къ землѣ.

Какъ мы видимъ тракторъ является настоящимъ помощникомъ сельскаго хозяина. Онъ облегчаетъ его трудъ и даетъ возможность наиболѣе продуктивно использовать энергію.

Въ отношеніи транспортировки и лѣснаго хозяйства тракторъ, также можетъ оказать громадную услугу. Со слабо развитой сѣтью желѣзныхъ дорогъ и плохимъ состояніемъ колесныхъ дорогъ, тракторъ сильно облегчаетъ транспортировку грузовъ. —

Въ лѣсномъ же дѣлѣ какъ было сказано выше гусеничные тракторы имѣютъ особенно важное значеніе.

Такъ паровой гусеничный тракторъ зимою по снѣгу можетъ тянуть

за собою до 300 тонъ груза. Это даетъ возможность использовать его съ наибольшимъ успѣхомъ.

НОВАЯ СЕЛЬСКО-ХОЗЯЙСТВЕННАЯ МАШИНА — МОТОРЪ-КУЛЬТИВАТОРЪ.

Въ русскихъ кругахъ, интересующихся с.-х. машинами, тракторъ сталъ настолько популярнымъ и можно сказать, моднымъ, что огромное большинство этихъ интересующихся только тракторомъ и ограничиваются.

Правда, здѣсь въ Соед. Штатахъ, тракторъ показалъ себя настолько работоспособнымъ, общеупотребительнымъ, полезнымъ для успѣшнаго веденія современнаго сельскаго хозяйства, что почти совершенно затмилъ собою всѣ остальныя с.-х. машины и орудія, по крайней мѣрѣ, въ амери-

Моторъ - культиваторъ. Типъ International Harvester Co.

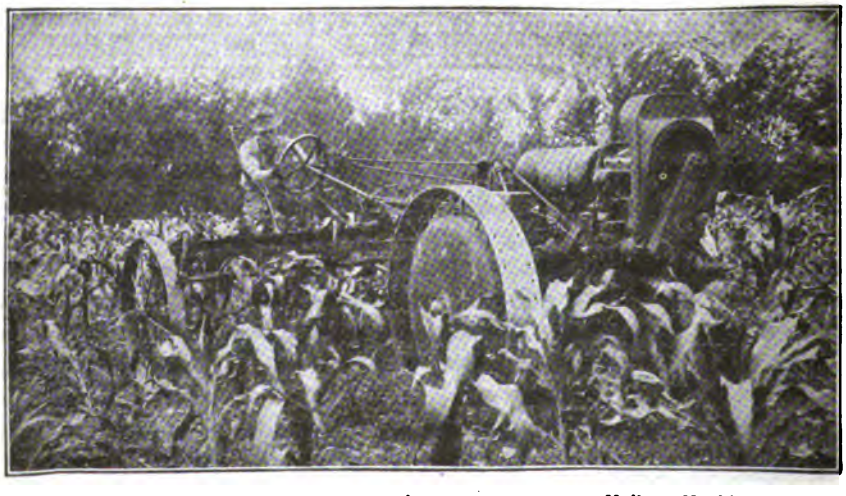

Моторъ культиваторъ при полкѣ кукурузы, типъ Moline Machinery Co.

канской с.-х. технической литературѣ и общественныхъ кругахъ, непосредственно связанныхъ съ производствомъ и сбытомъ с.-х. машинъ.

Въ дѣйствительности же для успѣшнаго веденія сельскаго хозяйства не меньшую роль играютъ машины по культивировкѣ почвы, а также и уборочныя. Въ самое послѣднее время замѣтнымъ успѣхомъ сталъ пользоваться какъ на фермѣ, такъ и въ с.-х. литературѣ моторъ культиваторъ. Многіе приписываютъ этой машинѣ большую будущность. По крайней мѣрѣ уже теперь стали поговаривать о спеціальныхъ выставкахъ моторъ-культиваторовъ.

Моторъ - культиваторъ. Типъ Avery Co.

Моторъ-культиваторъ представляетъ изъ себя соединеніе двигателя съ культиваторомъ, который успѣшно можетъ служить бороной, пропашникомъ, пололь никомъ и окучникомъ. Эта машина выполняетъ почти всѣ работы по рядовымъ посѣвамъ, не только зерновыхъ хлѣбовъ, но и кукурузы, картофели, свекловицы, табака и др.

Двигатель моторкультиватора отъ 10 до 12 лош. силъ, четырехъ-цилиндровый, обыкновенной конструкціи, со скоростью отъ 1000 до 1200 оборотовъ въ минуту. Повидимому, наилучшаго мѣста установленія двигателя на рамѣ еще не удалось найти чѣмъ и можно объявить различіе положеній мотора чуть ли не на всѣхъ существующихъ моторокультиваторахъ.

Такъ у Moline Machinery Co. двигатель установленъ спереди надъ ведущими колесоми, очевидно для того, чтобы тяжесть мотора сообщала грунту давленіе необходимое для передвиженія; больше того, спицы колесъ залиты тяжестями (цементомъ). Моторкультиваторъ International Harvester Co. разнится отъ этого тѣмъ, что хотя двигатель и помѣщенъ надъ ведущими колесами, по такимъ же соображеніямъ, сами колеса уже значительно мень ше и легче, и расположены сзади сѣдока. И наконецъ, у Avery Co, двигатель установленъ спереди надъ направляющимъ колесомъ, а не надъ ве-

дущими, какъ выше. Причемъ сѣдокъ сидитъ сзади, какъ разъ надъ катками культиватора и такимъ образомъ служитъ какъ бы противовѣсомъ двигателя. При такомъ размѣщеніи частей и сѣдока тяжесть распредѣлена наиболѣе равномѣрно по всей машинѣ, стало быть, она значительно легче, а слѣдовательно и ведущія колеса сообщаютъ грунту меньше давленія. И при всемъ этомъ моторкультиваторъ Avery Co едва ли въ чемъ уступитъ вышеприведеннымъ двумъ.

Ведущія колеса діаметромъ отъ 36 до 42 дюймовъ, приводится въ движеніе отъ двигателя посредствомъ трансмиссіи, заключенной въ коробку съ масломъ. Зажиганіе съ помощью магнето высокаго напряженія при обыкновенныхъ свѣчахъ.

Охлажденіе производится посредствомъ термосифонной системы и радіатора автомобильнаго типа. Подшипники при трансмиссіи, а также и въ ходовой оси роликовые, пружинные — Гайата.

Въ машинѣ International Harvester Co, для предотвращенія попаданія пыли въ карбураторъ вмѣстѣ съ воздухомъ, послѣдній вводится сверху черезъ вертикальную трубу.

Моторъ-культиваторы обыкновенно двухрядныя имѣютъ 2 — 3 скорости, необходимыя для работы, смотря по времени. Такъ при первой пропашкѣ машина идетъ медленно, при второй и послѣдней полотьбѣ быстрѣе.

Направляющимъ является переднее колесо (Avery Co) помѣщаемое посреднинѣ и идущее между двумя рядами. Оба ведущихъ колеса приходятся внѣ рядовъ просѣва.

При поворотѣ рулевое колесо отпускается, нейтрализуя т. о переднее. Отпустивъ въ то же время рычагъ одной сцѣпки и удержавъ другой сцѣпленнаго, одно изъ ведущихъ колесо (первое) стоитъ на мѣстѣ, а другое обходитъ вокругъ него, пока машина не придется противъ новыхъ двухъ рядовъ посѣва. Послѣ этого свободная сцѣпка также сцѣпляется и это сообщаетъ машинѣ прямое движеніе впередъ. Разъ уже пошла машина, то рычаги отпускаются и сѣдокъ управляетъ только рулемъ.

Моторъ-культиваторъ требуетъ только одного человѣка, можетъ пройти свободно отъ 15 до 18 акровъ въ день, т. е. произвести работу трехъ паръ лошадей.

Расходъ по топливу (бензинъ) небольшой, приблизительно въ два раза меньше расхода трактора. На одинъ акръ пойдетъ около 1¼ галлона или соотвѣтственно на одну десятину пойдетъ около 3 галлоновъ или около 24 фунтовъ бензина.

Цѣна моторъ-культиватора колеблется около 800—900 долларовъ на фабрикѣ въ началѣ 1920 года.

Къ машинѣ придѣланъ шкивъ для привода, такъ что ею можно пользоваться какъ стаціонарнымъ двигателемъ для пилки дровъ, накачиванія воды, молотьбы, лущенія и вообще для всѣхъ тѣхъ работъ гдѣ нуженъ стаціонарный двигатель.

Сравнительная легкость машины вмѣстѣ съ большей подвижностью и болѣе легкимъ управленіемъ, чѣмъ потребно для трактора, дѣлаютъ эту

машину очень привлекательнымъ и интереснымъ нововведеніемъ въ сельскомъ хозяйствѣ.

ВОДОСНАБЖЕНІЕ ВЪ СОЕДИНЕННЫХЪ ШТАТАХЪ.

Статья инженера *В. В. Чикова.*

1. Водоснабженіе городовъ Соединенныхъ Штатовъ.

Водоснабженіе и общее потребленіе воды страною можетъ служить, безъ сомнѣнія, мѣриломъ степени ея культурности.

Среднее суточное потребленіе воды въ городахъ Соединенныхъ Штатовъ достигаетъ 120-125 галлоновъ*) на единицу населенія, т. е. по крайней мѣрѣ въ три раза больше, чѣмъ среднее потребленіе воды въ Европѣ. Въ различныхъ городахъ Соед. Штатовъ это потребленіе колеблется отъ 50 галлоновъ до 350 галлоновъ, завися отъ того количества, которое приходится на фабрики и заводы и еще въ большей степени отъ примѣняемыхъ мѣръ въ борьбѣ съ небрежнымъ расходованіемъ воды.

Расходы на водоснабженіе городовъ Соед. Штатовъ громадны. Послѣдніе же годы снабженіе населенія здоровой водою приняло особо крупные размѣры даже съ Американской точки зрѣнія. Въ цѣломъ рядѣ городовъ устроены и строятся небывалыя устройства по водоснабженію, стоящія каждое десятки и сотни милліоновъ долларовъ. Обращается особое вниманіе на санитарное качество источниковъ водоснабженія, вода подводится къ городамъ за десятки и даже сотни миль, дабы использовать горныя рѣки, при чемъ примѣняется все возможное для оздоровленія воды. Здѣсь не приходится, какъ это напримѣръ рекомандуется въ Петроградѣ, пить только кипячную воду.

2. Водоснабженіе Нью-Іорка до 1917 года.

Водоснабженіе этого громаднаго города съ его населеніемъ въ 6 мил. соотвѣтствуетъ его величинѣ и представляетъ изъ себя одну изъ крупнѣйшихъ техническихъ проблемъ, какую когда либо приходилось рѣшать инженерамъ.

Первыя муниципальныя работы по водоснабженію Нью-Іорка были начаты еще въ 1776 году, когда его населеніе было всего 25.000 человѣкъ. Ввиду плохого качества воды, способствующаго цѣлому ряду эпидемій, съ 1842 г. начато использованіе Кротонскаго бассейна. (см. карту). На рѣкѣ Кротонъ была построена плотина въ 34 миляхъ отъ зданія Нью-Іоркской городской думы, благодаря чему въ Нью-Іоркъ стало доставляться въ сутки 80 мил. галлоновъ. Вмѣстѣ съ ростомъ населенія было построено нѣсколько дополнительныхъ водохранилищъ въ бассейнахъ этой рѣки. Въ 1890 году былъ построенъ новый Кротенскій акведукъ, длиною въ 31 мил. и пропускной способностью уже въ 300 мил. галлонъ въ сутки. Можно считать, что въ настоящее время вся вода бассейна рѣки Кротонъ полностью использована.

Эти работы включаютъ два акведука, десять резервуаровъ (водохранилищъ) и шесть озеръ; въ результатѣ Кротенскій бассейнъ даетъ въ самые сухіе годы 336 мил. галлоновъ воды въ сутки.

Бронксъ съ того момента, какъ онъ сдѣлался частью города Нью-Іорка началъ пользоваться водою изъ Кротенской системы водоснабженія. Впослѣд-

*) Одинъ галлонъ равенъ 0,369 ведра.

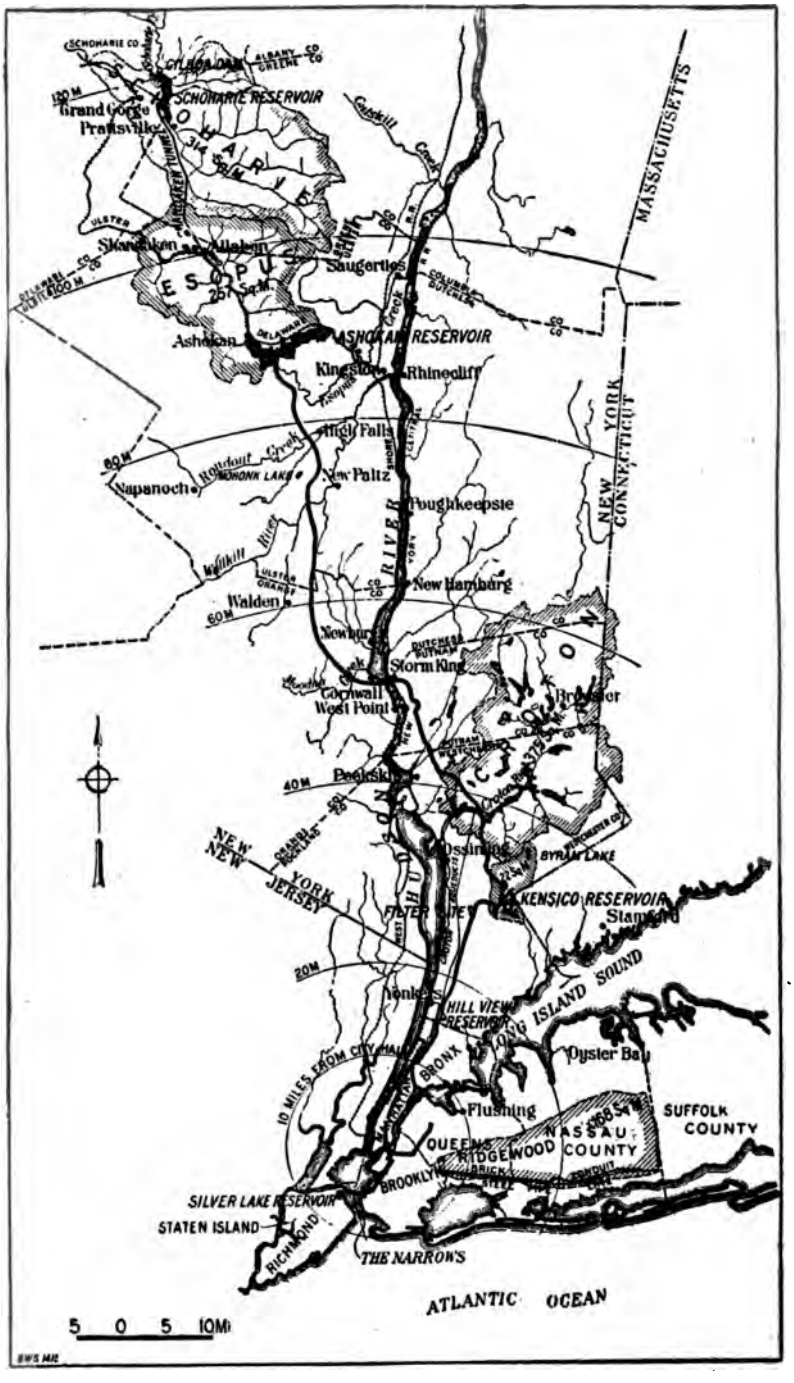

Карта водоснабженія Нью - Іорка.

ствіи (въ 1884 и 1897 годахъ) были использованы также рѣчки Бронкс и Бирамъ, откуда доставляется около 18 мил. галлоновъ въ сутки.

Бруклинъ питается грунтовыми водами, для чего устроено нѣсколько подземныхъ водосборныхъ галлерей и группы колодцевъ, дающихъ въ общемъ около 150 мил, галлоновъ въ сутки. Вся эта масса воды поднимается насосами, при чемъ для нѣкоторыхъ пунктовъ приходится перекачивать воду до четырехъ разъ.

Квинсъ и Ричмондъ питаются изъ мѣстныхъ колодцевъ, находящихся въ рукахъ частныхъ компаній.

Общее потребленіе воды Нью-Іоркомъ въ октябрѣ 1917 г. достигло 615 мил. галлоновъ въ сутки, включая въ это количество и часть воды, которая начала поступать по новой Катскильской системѣ, описаніе которой приводится ниже.

3. Водоснабженіе Нью-Іорка начиная съ 1917 года.

Быстрый ростъ населенія Нью-Іорка, послѣдніе годы (1912-1917) достигающій въ среднемъ 157.000 человѣкъ ежегодно, при потребленіи около 100 галлоновъ въ сутки на человѣка, выдвинулъ еще въ началѣ этого столѣтія вопросъ объ изысканіи новыхъ крупныхъ источниковъ для его снабженія водою. Въ 1905 году проходитъ спеціальный законъ о дополнительномъ водоснабженіи Нью-Іорка. И уже въ 1907 году было приступлено къ сооруженію новой, т. н. Катскильской горной системы (Catskill Mountain Water Supply) — самой крупной въ мірѣ, по ея стоимости и трудности осуществленія. Эта система включаетъ два бассейна рѣкъ: Esopus и Scholarie. Вычислено, что съ ихъ общей площади (571 кв. милл) можетъ быть собрано и доставлено въ Нью-Іоркъ больше чѣмъ 500 милл. галлоновъ въ сутки.

Работы первой очереди — по использованію водъ бассейна рѣки Esopus закончены и съ 1917 года новыхъ 250 мил. галлоновъ въ сутки регулярно можетъ доставляться въ Нью-Іоркъ по Катскильскому акведуку. Этотъ акведукъ является искусственнымъ каналомъ, гдѣ имѣются тунели, галлереи, чугунныя и стальныя трубы. Его пропускная способность расчитана на 600 мил. галлоновъ воды въ сутки. Чтобы дать представленіе о поперечныхъ сѣченіяхъ галлерей и туннелей, нужно указать, что обыкновенный поѣздъ свободно проидетъ внутри акведука. Этотъ акведукъ начинается у плотины, образующей Атоканскій резервуаръ — искусственное озеро длиною въ 12 миль. На своемъ 92-хъ мильномъ пути до сѣверной границы города Нью-Іорка акведукъ разрывается въ двухъ мѣстахъ: у резервуаровъ Кенсико и Хилвью. Первый изъ нихъ находится вблизи селенія Уайтъ Плейнсъ, а второй — возлѣ города Йонкерса. Оба эти резервуара регулируютъ подачу воды въ Нью-Іоркъ. Первый изъ нихъ устроенъ на тотъ случай, если верхняя часть акведука будетъ нуждаться въ ремонтѣ. Второй служитъ регуляторомъ часового потребленія воды ньюіорскими жителями. Всѣ эти резервуары находятся значительно выше Нью-Іорка: вода въ Атоканскомъ резервуарѣ на 590 футъ выше горизонта прилива въ Нью-Іорской гавани, Хил Вью на 290 фут. Благодаря этому вода по акведуку и затѣмъ по городской сѣти течетъ не только самотекомъ, но и еще подъ напоромъ, достаточнымъ

для ея подъема на высокія зданія. Считаютъ, что отсутствіе необходимости качать воду сохранитъ городу около 2 мил. долларовъ ежегодно.

Работы второй очереди — по использованію водъ бассейна рѣчьки Scholarie уже начаты. Эта рѣчка течетъ въ сѣверномъ направленіи и ея вода должна быть повернута на югъ въ рѣку Esopus, Атоканскій резервуаръ и затѣмъ въ Катскильскій акведукъ. Между двумя долинами рѣкъ Scholarie и Esopus находится Шандакенскій (Shandaken) водораздѣлъ. Необходимъ тунель длиною больше 18 миль. Его постройка ведется въ настоящее время. Это будетъ длиннѣйшій тунель въ мірѣ. На рѣкѣ Schoharie будетъ резервуаръ вмѣстимостью 22 милліарда галлонъ. Высота горизонта воды въ немъ — на 1130 футъ выше горизонта прилива и на 540 футъ выше поверхности водъ Атаканскаго резервуара.

Стоимость всей Катскильской системы по водоснабженію будетъ равна 177 мил. долларовъ, изъ нихъ на 30 сентября 1919 г. было уже исрасходовано около 142 мил. долларовъ.

4. Оздоровленіе воды.

Въ закончение необходимо сказать нѣсколько словъ о тѣхъ мѣрахъ, которые примѣняются по оздоровленію и очисткѣ воды Катскильской системы.

Для *аеродціи* воды, чѣмъ достигается ея обогощеніе кислородомъ изъ воздуха и удаляются всѣ вредные газы, устроено два большихъ бассейна (500х 250 футъ): одинъ въ началѣ акведука, у Ашоканскаго резервуара, другой у резервуара Кенсико. Въ каждомъ изъ этихъ бассейновъ имѣется по 1600 соплъ, черезъ которые вода, раздѣленная на мельчайшіи струи, бьетъ фонтанами на высоту 20-30 фут.

Для *коагулаціи* воды, т.е. для очистки ея отъ мелкихъ илистыхъ частицъ, въ двухъ миляхъ сѣвернѣе резервуара Кенсико устроена станція. Здѣсь въ протекающую по акведуку воду впускается нужное, въ общемъ небольшое количество, безвредныхъ для здоровія, коагулянтовъ, которые способствуютъ осажденію мельчайшихъ илистыхъ частицъ при прохожденію воды черезъ резервуаръ Кенсико.

При выходѣ акведука изъ резервуара Кенсико въ воду впускается хлоръ, для уничтоженія зародышей бацилъ различныхъ болѣзней. Газъ доставляется на мѣсто въ жидкомъ состояніи и впускается въ воду въ видѣ газа на нужной глубинѣ и въ нужномъ количествѣ; хлоръ впослѣдствіи улетучивается изъ воды. *Хлоризація* воды, благодаря своей сравнительной дешевизнѣ и хорошимъ результатамъ, широко стала примѣняться въ Америкѣ. Этотъ способъ мало извѣстенъ въ Европѣ и его примѣненіе въ Америкѣ начато лишь съ 1912 г.; въ настоящее же время не менше одной трети городовъ Соединенныхъ Штатовъ его употребляютъ. Такое широкое примѣненіе хлоризаціи воды явилось одной изъ главныхъ причинъ того, что смертность въ Соед. Штатахъ отъ тифа съ 28 случаевъ на 100.000 въ 1908 году упала до 6,2 случаевъ въ 1918 г.

Для *фильтраціи* воды строятся песочные фильтры, для чего отведена площадь въ 315 акровъ, расположенная на розстояніи около 2 миль ниже резервуара Кенсико.

Важную роль играютъ также тѣ мѣры, которые проведены по улучшенію санитарныхъ условій, жилищъ, правда немногочисленныхъ, расположенныхъ въ бассейнѣ рѣки Ісопусъ. Канализація и другія мѣры санитарнаго характера обезпечиваютъ воду, стекающую по бассейну этой рѣки, отъ загрязненія и какого либо зараженія людьми.

И наконецъ, не нужно забывать той большой работы надъ водою, которая происходитъ въ громадныхъ резервуарахъ — въ этихъ искусственныхъ озерахъ, гдѣ осаждаются илистыя частички, гдѣ вѣтры способствуютъ обогощенію воды кислородомъ и гдѣ солнце и цѣлый рядъ естественныхъ процессовъ являются лучшими ея стерилизаторами.

ЭКОНОМИЧЕСКІЙ ОТДѢЛЪ.

ВНѢШНЯЯ ТОРГОВЛЯ СОЕДИНЕННЫХЪ ШТАТОВЪ ВЪ 1918 ГОДУ.

Внѣшняя торговля Соединенныхъ Штатовъ въ 1918 году находилась подъ сильнѣйшимъ вліяніемъ правительственнаго регулированія, вызваннаго обстоятельствами военнаго времени. Общіе размѣры торговыхъ оборотовъ превышали 9 милліардовъ долларовъ, т. е. остались на томъ же примѣрномъ уровнѣ, что и въ 1917 году. Но такъ какъ цѣны главныхъ предметовъ экспорта значительно поднялись въ 1918 году противъ 1917 года, то одинаковые по цѣнности размѣры оборотовъ внѣшняго товарообмѣна означаютъ, въ сущности, уменьшеніе американскаго вывоза по количеству продуктовъ.

Общее представленіе о размѣрахъ оборотовъ Соединенныхъ Штатовъ даютъ слѣдующія цыфры.

Внѣшняя торговля Соединенныхъ Штатовъ
Въ милліонахъ долларовъ.

Календарные годы	Вывозъ	Ввозъ	Балансъ
1913	2.484	1.793	+ 691
1914	2.114	1.789	+ 325
1915	3.555	1.779	+ 1.776
1916	5.483	2.392	+ 3.091
1917	6.234	2.952	+ 3.281
1918	6.149	3.031	+ 3.118

При нѣкоторомъ сокращеніи американскаго вывоза и увеличеніи ввоза въ 1918 году по сравненію съ 1917 годомъ, торговый балансъ показываетъ нѣкоторое уменьшеніе въ отчетномъ году по сравненію съ предшествовавшимъ періодомъ. Но въ общемъ трехъ-милліардный торговый балансъ, достигнутый въ 1916 году, продолжалъ и въ 1918 году составлять одну изъ

самыхъ примѣчательныхъ особенностей американской торговли. Этотъ балансъ по-прежнему превышалъ цѣнность всего импорта въ Соединенные Штаты.

По главнѣйшимъ предметамъ экспортъ Соединенныхъ Штатовъ представляется въ такомъ видѣ.

Важнѣйшіе предметы вывоза изъ Соединенныхъ Штатовъ въ 1918 году.

		Милліон. долл.
1.	Желѣзныя и стальныя издѣлія	752
2.	Хлопокъ	674
3.	Пшеница и мука пшеничная	505
4.	Нефть и минеральныя масла	344
5.	Свинина - беконъ	316
6.	Машины всякія	283
7.	Химическіе продукты	265
8.	Взрывчатыя вещества	244
9.	Мѣдь рафинированная	200
10.	Желѣзо и сталь	151
11.	Автомобили и вагоны	151
12.	Сало	145
13.	Уголь и коксъ	120
14.	Мясо	110
15.	Хлопчато - бумажныя ткани	108

Ввозъ въ Соединенные Штаты по отдѣльнымъ категоріямъ товаровъ показываетъ въ 1918 году мало измѣненій сравнительно съ 1917 годомъ.

Шерсть, сахаръ, шелкъ и чилійская селитра являются первыми по цѣнности товарами импортируемыми въ Соединенные Штаты. Ниже показаны цифры привоза одиннадцати товаровъ, составляющихъ въ совокупности свыше половины всего импорта Соединенныхъ Штатовъ.

Важнѣйшіе предметы привоза въ Соединенные Штаты въ 1918 году.

1.	Шерсть	252
2.	Сахаръ	242
3.	Шелкъ	194
4.	Селитра и проч. химич. продукты	168
5.	Резина	149
6.	Масло (мин., кокос., сойя и друг.)	140
7.	Пенька (манил., мексик. и др.)	114
8.	Текстильныя издѣлія	112
9.	Кожи и шкуры	108
10.	Мѣдь сырая	99
11.	Кофе	99
	ВСЕГО	1.677

начать пользоваться водою изъ Кротенской системы водоснабженія. Высыхы-

РУССКО-АМЕРИКАНСКАЯ ТОРГОВЛЯ ВЪ 1918 ГОДУ.

Русско-американскія торговыя отношенія въ 1918 году лучше всего характеризовать словомъ блокада. Россія находилась подъ блокадой поскольку дѣло касалось вывоза американскихъ товаровъ, но не была подъ блокадой въ отношеніи ввоза русскихъ товаровъ въ Соединенные Штаты. Блокада носила рѣзко односторонній характеръ, касаясь исключительно американскаго экспорта.

Несмотря на всѣ неблагопріятныя условія транспорта, импортъ русскихъ товаровъ въ Соединенные Штаты въ 1918 году показываетъ сокращеніе всего лишь на 20% по сравненію съ предшествовавшимъ годомъ. Основныя цифры таковы:

ВВОЗЪ ИЗЪ РОССІИ ВЪ СОЕДИНЕННЫЕ ШТАТЫ ВЪ МИЛЛІОНАХЪ ДОЛЛАРОВЪ.

	Европейская Россія.	Азіатская Россія	ВСЕГО
1913	22	2	24
1914	13	2	15
1915	2	1	3
1916	5	4	9
1917	12	2	14
1918	7	4	11

Какъ видно отсюда, было привезено русскихъ товаровъ въ Соединенные Штаты на 11 милліоновъ долларовъ въ 1918 году противъ 14 милліоновъ въ 1917 году.

О главныхъ привозныхъ русскихъ товарахъ даетъ представленіе слѣдующая таблица.

ВВОЗЪ ВЪ СОЕДИНЕННЫЕ ШТАТЫ ИЗЪ РОССІИ ВЪ ТЫСЯЧАХЪ ДОЛЛАРОВЪ.

ЕВРОПЕЙСКАЯ РОССІЯ.

	1916 г.	1917 г.	1918 г.
Щетина	340	407	16
Ленъ	590	3.058	2.530
Мѣха и пушнина	1.500	2.370	971
Кожи и шкуры	——	1.034	——
Солодковый корень	60	436	204
Поташъ	——	799	1.228
Сѣмена сахарной свеклы	729	2.442	853
Прочіе товары	1.260	1.804	983
ВСЕГО	4.479	12.350	6.785

АЗІАТСКАЯ РОССІЯ.

Ковры	68	240	——

Пушнина	150	188	548
Солодковый корень	1.476	184	175
Платина	——	——	2.000
Кишки	802	995	202
Сѣмена кормов. травъ	334	138	52
Сѣмена сахарной свеклы	1.058	242	62
Прочіе товары	252	177	936
ВСЕГО	4.140	2.164	3.975

Основными предметами ввоза изъ Россіи являлись тѣ же сырые матеріалы что и въ предшествовавшій военный періодъ, главными изъ нихъ были ленъ, платина и поташъ. Общій привозъ пушнины показалъ сокращеніе сравнительно съ 1917 и даже 1916 годами; это нужно объяснять въ значительной степени правительственнымъ запрещеніемъ привоза пушнины изъ цѣлаго ряда странъ; положеніе измѣнилось въ связи съ заключеніемъ перемирія. Привозъ свекловичныхъ сѣмянъ — весьма важная статья русскаго импорта въ военное время — показалъ такое сокращеніе, что нужно поставить въ связь съ трудностью установленія связи съ Юго-Западнымъ райономъ Россіи, главнымъ поставщикомъ свекло-сахарныхъ сѣмянъ.

Тѣ же причины — трудность сношеній съ Закавказьемъ обусловили сокращеніе ввоза солодкового корня. Низкія цифры привоза изъ Россіи щетины, для которой Соединенные Штаты представляютъ крупный рынокъ, объясняются развитіемъ англійскаго посредничества въ торговлѣ этимъ товаромъ. Несмотря на сильное сокращеніе прямого ввоза изъ Россіи въ 1918 году, Соединенные Штаты покрыли полностью свою потребность въ щетинѣ — свыше 4 милліоновъ фунтовъ — путемъ усиленія импорта изъ Англіи и Китая. Достойно вниманія, что главные русскіе товары, которые ввозились въ Соединенные Штаты передъ войной — сырыя кожи и шерсть — отсутствуютъ совершенно въ импортѣ 1918 года.

Вывозъ Соединенныхъ Штатовъ въ Россію въ 1918 году показываетъ рѣзкій упадокъ по сравненію съ цифрами, какъ военнаго, такъ и мирнаго времени.

Статистическая картина америк. экспорта представляется въ такомъ видѣ.

ВЫВОЗЪ ИЗЪ СОЕДИНЕННЫХЪ ШТАТОВЪ ВЪ РОССІЮ

въ милліонахъ долларовъ.

Годъ	Россія Европейская	Россія Азіатская	ВСЕГО
1913	26	1	27
1914	22	6	28
1915	126	44	170
1916	310	161	471
1917	315	109	424
1918	9	8	17

Въ 1918 году было вывезено изъ Соединенныхъ Штатовъ въ Россію всего на 17 милліоновъ долларовъ, противъ 424 милліоновъ долларовъ въ 1917 году, и 27 милліоновъ въ 1913 году.

По сравненію съ 1917 годомъ американскій вывозъ въ Россію въ 1918 году сократился въ ДВАДЦАТЬ ПЯТЬ РАЗЪ.

ВЫВОЗЪ ИЗЪ СОЕДИНЕННЫХЪ ШТАТОВЪ, въ тысячахъ долларовъ.

ЕВРОПЕЙСКАЯ РОССІЯ.

	1916 г.	1917 г.	1918г.
Косилки и жатки	184	5.403	160
Плуги и культиваторы	20	276	——
Сноповязальный шпагатъ	212	1.806	198
Латунь и латун. издѣлія	3.265	4.293	——
Овсяная крупа	——	3	603
Рисъ	10	68	59
Пшеничная мука	145	128	397
Автомобили грузовые	4.467	2.294	5
„ пассажирскіе	1.080	1.342	——
Вагоны товарные	4.112	763	——
Паровозы	1.807	5.917	——
Какао и шоколадъ	186	28	58
Мѣдь рафинир.	11.421	18.277	——
Хлопокъ сырецъ	9.217	2.169	——
Краски и красил. вещества	525	187	13
Яичные желтки и яичные консервы	——	——	224
Взрывчатыя вещества	152.843	154.634	——
Огнестрѣльное оружіе	15.155	55.088	122
Станки для обработки металовъ	14.813	5.460	1
Рельсы и скрѣпленія	2.687	3.755	——
Швейныя машины	69	1	——
Желѣзныя и стальныя конструкціи	68	86	——
Пишущія машины	891	236	——
Проволока колючая	6.415	1.508	——
Проволока прочая	556	240	4
Свинецъ	1.687	2.638	——
Подошвенная кожа	2.204	5.482	343
Верхи, козлина и проч. кожи	1.491	2.096	——
Обувь мужская	5.711	5.457	1.984
„ женская	244	558	58
Свинина беконъ	44	230	1.723
Ветчина	——	——	101
Сало свиное	91	7	116
Молоко конденсиров.	1	65	693

Никкель и его сплавы	3.010	65	—
Парафинъ	516	—	—
Гарпіусъ	763	—	—
Сахаръ	—	663	694
Шины автомобильныя	944	162	—
Папиросы	—	—	153
Одежда шерстяная	3.229	8	228
Цинкъ	1.698	382	—
Остальные предметы	55.028	33.476	961
ВСЕГО	309.807	315.250	8.902

ВЫВОЗЪ ИЗЪ СОЕДИНЕННЫХЪ ШТАТОВЪ

АЗІАТСКАЯ РОССІЯ.

въ тысячахъ долларовъ.

	1916 г.	1917 г.	1918 г.
Косилки и жатки	582	441	—
Сноповязальный шпагатъ	2.264	704	—
Автомобили грузовые	3.806	623	18
„ пассажирскіе	1.441	419	12
Вагоны товарные	7.994	1.264	—
Паровозы	1.920	5.364	1.025
Мѣдь рафинированная	3.092	871	—
Хлопокъ сырой	12.820	1.939	—
Взрывчатыя вещества	70.341	71.319	360
Огнестрѣльное оружіе	1.642	771	5.331
Станки для обработ. металловъ	3.076	1.799	9
Рельсы и скрѣпленія	1.720	2.110	245
Жесть	339	119	—
Проволока колючая	6.344	416	—
Проволока стальная	614	286	6
Свинецъ	1.664	117	51
Подошвенная кожа	1.870	2.447	1
Обувь мужская	2.917	231	169
Никкель	467	—	—
Одежда шерстяная	2.614	4	24
Цинкъ	1.644	2.641	—
Остальные предметы	31.530	15.374	1.184
ВСЕГО	160.702	109.260	8.433

Такимъ образомъ, въ области американскаго вывоза въ Россію 1918 годъ былъ годомъ суровой блокады. Экспортъ въ Россію уменьшился въ

двадцать пять разъ и составлялъ меньшую цѣнность, чѣмъ американскій вывозъ даже въ небольшія нейтральныя страны Норвегію и Швейцарію. Свыше ¾ этого ничтожнаго вывоза было отправлено лишь въ мѣсяцы, послѣдовавшіе за вооруженнымъ вмѣшательствомъ. Вывозились, главнымъ образомъ, военные матеріалы и разныя питательныя вещества необходимыя для продовольствія войсковыхъ отрядовъ, дѣйствовавшихъ на русской территоріи.

ПАНАМСКІЙ КАНАЛЪ.

Грузовое движеніе по Панамскому Каналу является яркимъ показателемъ экономической роли этого пути.

Ниже приводятся данныя о движеніи грузовъ Панамскаго Канала по отдѣльнымъ великимъ воднымъ путямъ по 1-е Января 1917 года.

РАСПРЕДѢЛЕНІЕ ГРУЗОВОГО ДВИЖЕНІЯ ПО ВЕЛИКИМЪ ТОРГОВЫМЪ ПУТЯМЪ.

со времени открытія канала по 1-е Января 1917 года.

		Чистая вмѣстимость судовъ въ тоннахъ	Процентъ чистой вмѣстимости.
1.	Между Соединенными Штатами и Южной и Центральной Америкой	2.082.993	22.63
2.	Каботажная торговля Соедин. Штатовъ ..	1.738.033	18.88
3.	Между Соединенными Штатами и Дальнимъ Востокомъ и Австраліей	1.512.505	16.43
4.	Между Европой и Западнымъ побережьемъ Южной Америки	979.173	10.64
5.	Между Европой и Западнымъ побережьемъ Сѣверной Америки	872.909	9.48
6.	Между Атлантическимъ портомъ Канала и Южной и Центральной Америкой	643.347	6.99
7.	Между Европой и Дальнимъ Востокомъ и Австраліей	181.999	1.98
8.	По разнымъ другимъ путямъ	259.064	2.81
9.	Суда съ балластомъ	934.479	10.15
	ВСЕГО	9.204.502	100.00

Главный грузовой потокъ, на который приходится 22.63% всѣхъ грузовъ Канала направляется отъ Соединенныхъ Штатовъ къ Южной Цен-

тральной Америкѣ и обратно. Соединенные Штаты получаютъ такимъ путемъ селитру, желѣзную руду, мѣдную руду и сырую мѣдь, хромовую руду, какао, кофе, шкуры, шерсть и проч. Посылаютъ же Соединенные Штаты этимъ путемъ уголь, сырую нефть и освѣтительныя масла, желѣзныя и стальныя издѣлія, машины и желѣзнодорожные матеріалы, цементъ, текстильныя издѣлія и великое множество другихъ матеріаловъ. По вѣсу больше тоннажа идетъ изъ Южной Америки въ Соединенные Штаты, чѣмъ наоборотъ.

Второй грузовой потокъ, идущій черезъ Панамскій Каналъ и достигающій 18,88% всѣхъ грузовъ канала-это каботажная торговля между Тихоокеанскимъ и Атлантическимъ побережьемъ Соединенныхъ Штатовъ. Западные Штаты посылаютъ на Востокъ сахаръ (Гаваи), лѣсъ, сырую нефть, ячмень, сухіе фрукты, консервы, вина, мѣдь, свинецъ, рисъ, шерсть и проч. Восточное или Атлантическое побережье посылаетъ на Западъ уголь, очищенную нефть, желѣзо, олово, желѣзныя и стальныя издѣлія, машины бумагу, растительныя масла и многочисленныя фабрично-заводскія издѣлія.

Третій по своему значенію грузовой потокъ, проходящій черезъ Панамскій Каналъ, идетъ отъ Соединенныхъ Штатовъ на Дальній Востокъ и въ Австралію. Главными грузами идущими изъ Соединенныхъ Штатовъ являются керосинъ, желѣзныя и стальныя издѣлія, желѣзнодорожные матеріалы, проволока, машины, автомобили, хлопокъ, текстильные товары и разныя фабрично-заводскія издѣлія. Дальній же Востокъ и Австралія посылали въ Соединенные Штаты — цинковый концентратъ, сахаръ, манильскую пеньку, шерсть, кожи и шкуры, олово, резину и проч. По вѣсу, вывозъ Соединенныхъ Штатовъ на Дальній Востокъ и въ Австралію значительно превосходилъ обратное поступленіе Азіатскихъ и Австралійскихъ товаровъ.

Четвертый грузовой потокъ проходитъ отъ Европы черезъ Панамскій Каналъ къ Тихоокеанскому побережью Южной Америки. Главнымъ южно-американскимъ грузомъ является селитра, затѣмъ идутъ хромовая руда, кофе, ячмень, мѣдь, какао, каменные орѣшки, кожи и шкуры, шерсть и проч. Европа же отправляла сюда уголь, сырую нефть, цементъ, бумагу, текстильныя издѣлія и проч.

По вѣсу балансъ этого товарообмѣна былъ рѣзко благопріятнымъ для Южной Америки.

Пятый потокъ идетъ отъ Европы къ Тихоокеанскому побережью Сѣверной Америки. Западное побережье Соединенныхъ Штатовъ посылаетъ въ Европу лѣсъ, консервы, сушеные фрукты, ячмень и проч. Европа же отправляетъ въ обратномъ направленіи — уголь, слѣдующій въ видѣ балласта, желѣзныя и стальныя издѣлія, кофе, бумагу и проч. Рѣзкій перевѣсъ по вѣсу американскихъ грузовъ надъ европейскими.

Потокъ грузовъ отъ Южной Америки къ Атлантическому порту Панамскаго Канала въ значительной степени воспроизводитъ движеніе южно-американскихъ грузовъ въ Европу.

Шестой грузовой потокъ идетъ отъ Дальнаго Востока черезъ Панамскій Каналъ въ Европу и обратно. Значеніе этого пути ничтожно въ общемъ грузооборотѣ Канала: на него падало не болѣе 2% всѣхъ грузовъ Канала. Главными грузами двигавшимися въ Европу по этому пути были мороженное мясо, консервы, шерсть. Европа же посылала преимущественно бумагу. Вѣсовой балансъ даетъ избытокъ въ пользу Дальне-восточ. грузовъ.

Изъ этого обзора можно придти къ заключенію, что товарообмѣнъ совершаемый при посредствѣ Канала и не выходящій за предѣлы американскаго материка достигаетъ 41% всего грузооборота (Потоки №1 и №2), и что товарообмѣнъ совершаемый черезъ Каналъ Соединенными Штатами, обнимаетъ больше половины (57%) всего грузооборота Канала (потокъ №1, 2 и №3).

Общая картина грузооборота Панамскаго Канала по отдѣльнымъ предметамъ характеризуется тѣмъ, что изъ Тихаго океана перевозится въ Атлантическій сравнительно небольшое количество громоздкихъ товаровъ: селитра, руда, лѣсъ, рыба, сахаръ, ананасы, фруктовые консервы, вино и проч.; напротивъ, Атлантическій океанъ посылаетъ въ Тихій много самыхъ разнообразныхъ предметовъ. Такая особенность грузооборота ясно проявилась уже въ первый годъ по открытіи товарнаго движенія по каналу.

Направленіе движенія отдѣльныхъ грузовъ зависитъ отъ характера каждаго груза въ отдѣльности.

Селитра идетъ изъ Чили въ страны, прилегающія къ Атлантическому океану.

Уголь весь движется въ Западномъ направленіи, частью какъ балластъ изъ Европы, а преимущественно изъ Восточныхъ Штатовъ Сѣверн. Америки.

Продукты перегонки нефти, т. е. главнымъ образомъ, керосинъ и освѣтительныя масла идутъ отъ Атлантическаго побережья Соединенныхъ Штатовъ на Дальній Востокъ и въ Австралію; небольшое количество этихъ грузовъ движется также отъ Калифорніи и Тихоокеанскаго побережья Южной Америки къ Атлантическому океану.

Сахаръ почти весь идетъ къ Атлантическому океану изъ Сандвичевыхъ острововъ, Южной Америки и Калифорніи.

Желѣзныя и стальныя издѣлія посылаются въ Тихоокеанскія страны изъ Восточныхъ промышленныхъ районовъ Соединенныхъ Штатовъ.

Лѣсъ почти весь идетъ изъ Тихоокеанскаго побережья Сѣверной Америки въ Европу и въ Восточные Штаты.

Ячмень и пшеница идутъ изъ Тихоокеанскихъ Штатовъ Сѣверной Америки къ Атлантич. океану, имѣя своимъ конечнымъ назначеніемъ Европу.

Сырая нефть, подобно продуктамъ нефтяной перегонки, идетъ черезъ Каналъ въ Тихоокеанскомъ направленіи.

Желѣзная руда отправляется изъ Западнаго побережья Южной Америки въ Восточные промышленные раіоны Соединенныхъ Штатовъ.

Вліяніе Канала. Внимательное разсмотрѣніе всѣхъ данныхъ относящихся къ работѣ Канала позволяетъ сдѣлать слѣдующія заключенія:

1. Грузооборотъ Панамскаго Канала значительно меньше грузооборота Суеца; болѣе того, Каналъ пропускаетъ ежегодно меньшій тоннажъ су-

довъ, нежели входитъ въ одинъ Нью-Іорскій портъ.

2. Болѣе $^2/_3$ всего оборота судовъ по Каналу проходятъ подъ Англійскимъ или Американскимъ флагами.

3. Наибольшее значеніе Панамскій Каналъ имѣетъ для Соединенныхъ Штатовъ. Свыше половины всѣхъ грузовъ Канала обслуживаютъ товарообмѣнъ Сѣверо-Американскихъ Штатовъ.

4. Для торговли Европы съ Азіатскими странами и Австраліей значеніе Панамскаго Канала ничтожно.

5. Чилійская селитра является до сихъ поръ главнымъ грузомъ Канала, заполняющимъ свыше одной пятой всего грузооборота Канала.

6. Панамскій Каналъ не вызвалъ роста хлѣбного экспорта изъ Тихоокеанскихъ Штатовъ Америки.

7. Панамскій Каналъ не вызвалъ существенныхъ перемѣнъ въ работѣ Атлантическихъ американскихъ портовъ и не усилилъ значенія Южныхъ портовъ сравнительно съ Нью-Іоркомъ и сѣверными портами. Исключеніемъ служитъ лишь потеря Нью-Іоркомъ въ пользу Вирджиніи первенствующаго значенія по импорту селитры.

Означенныя заключенія выведены на основаніи опубликованныхъ скудныхъ данныхъ, относящихся къ первому пятилѣтію дѣятельности Панамскаго Канала, который работалъ при совершенно исключительныхъ условіяхъ міровой торговли. Посему, всѣ приведенные выводы носятъ только предварительный характеръ и подлежатъ повѣркѣ результатами послѣд. работы Канала.

ТАМОЖЕННО-ТАРИФНАЯ ПОЛИТИКА СОЕД. ШТАТОВЪ въ 1919 году.

Таможенный тарифъ обращалъ на себя вниманіе въ 1919году въ связи съ вопросомъ о будущей торговой политикѣ Соединенныхъ Штатовъ послѣ окончанія войны. Наиболѣе яркую программу этой политики развилъ самъ Президентъ Вильсонъ, въ своемъ посланіи Конгрессу отъ 19 мая 1919 г.

Какъ видно изъ его указаній сущность предлагаемой тарифной политики заключается въ томъ, что всѣмъ государствамъ будетъ предоставлено равно благопріятное отношеніе подъ условіемъ, что эти государства со своей стороны представятъ Соединеннымъ Штатамъ и ихъ продуктамъ такое же равное благопріятствованіе.

Тарифная Коммиссія - высшее правительственное учрежденіе - придало болѣе конкретную форму этому общему принципу. Коммиссія предлагаетъ законопроектъ, объявляющій дѣйствующій тарифъ минимальнымъ тарифомъ и устанавливающій въ то же время для ряда товаровъ другой, болѣе высокій - максимальный - тарифъ. Минимальный тарифъ будетъ примѣняться ко всѣмъ странамъ, предоставляющимъ Соединеннымъ Штатамъ „равное" благопріятствованіе сравнительно съ товарами другихъ государствъ. Максимальный же тарифъ долженъ примѣняться къ тѣмъ странамъ, которыя ставятъ Соединенные Штаты и ихъ продукты въ худшее положеніе, чѣмъ продукты другихъ государствъ. Президенту предоставляется право повышать ставки до предѣловъ максимальнаго тарифа въ тѣхъ случаяхъ и для тѣхъ товаровъ, для которыхъ онъ найдетъ это нужнымъ.

Американскій таможенный тарифъ на важнѣйшіе русскіе товары, привозимые въ Соединенные Штаты.

1.	Ленъ, льнян. кудель и пакля, пенька, пеньк. пакля.	безпошл.
2.	Ткани изъ льна и пеньки	35% съ цѣны
3.	Мѣха и кожи мѣховъ невыдѣланныхъ	безпошлинно
4.	Мѣха съ выдѣланной кожей и крашеные	30%
5.	Мѣховыя издѣлія	40%
6.	Кожи и опоекъ, невыдѣланные и мокросоленые	безпошлинно
8.	„ чесанная	8%
10.	Волосъ человѣческій	10%
11.	„ человѣческій очищеный	20%
12.	„ всякій другой	безпошлинно
13.	Сѣмена свекловицы, клевера, вики, конопляныя, горчичныя, просо	безпошлинно
14.	Сѣмя анисовое	2 сента съ фунта
15.	Бобы и чечевица	25 сент. съ бушеля
16.	Горохъ	10 сент. съ бушеля
17.	Горохъ очищенный	20 сент. съ бушеля
18.	Солодковый корень	¼ сент. съ фунта
19.	Грибы, включая вѣсъ непосредственной упаковки ..	2½ сент. съ фунта
20.	Масло коровье сливочное	2½ сент. съ фунта
21.	Яйца	20% съ цѣны
22.	Сыръ	безпошлинно
23.	Свинина-бэконъ и ветчина	безпошлинно
24.	Резиновые отбросы	безпошлинно
25.	Руда желѣзная	безпошлинно
26.	„ марганцовая	безпошлинно
27.	Платина сырая	безпошлинно
28.	Платиновыя издѣлія	50% съ цѣны
29.	Поташъ карбонатъ	безпошлинно
30.	Табакъ листовой	35 сент. съ фунта
31.	Камни полудрагоцѣнные, невыдѣланные	10% съ цѣны
32.	Коконы шелковые	безпошлинно

ТОРГОВЫЙ ФЛОТЪ СОЕДИНЕННЫХЪ ШТАТОВЪ.

Помѣщаемая на ближашей страницѣ таблица, заимствованная изъ оффиціальнаго американскаго изданія, даетъ наглядную картину развитія торговаго флота Соединенныхъ Штатовъ по сравненію съ флотомъ Великобританіи. Тоннажъ выраженъ въ т. н. мертвыхъ тоннахъ.

Наканунѣ Гражданской войны торговое судоходство Соединенныхъ Штатовъ находилось въ довольно благопріятномъ положеніи по сравненію съ англійскимъ. Въ 1860 году Соединенные Штаты располагали тоннажемъ свыше восьми милліоновъ тоннъ, тогда какъ Великобританія имѣла около тринадцати милліоновъ тоннъ.

Послѣ Гражданской войны, въ теченіе почти пятидесяти лѣтъ, торговый флотъ Соединенныхъ Штатовъ не только не увеличивался, но наоборотъ

ТОРГОВЫЙ ФЛОТЪ

ВЕЛИКОБРИТАНІИ И СОЕДИНЕННЫХЪ ШТАТОВЪ.

Соедин. Штаты	Годы	Великобританія.
204,426 D.W.T.	1789	
724,124 D.W.T.	1794	
951,609 D.W.T.	1796	
1,383,739 D.W.T.	1800 (1801)	4,586,069 D.W.T.
2,137,174 D.W.T.	1810	5,458,599 D.W.T.
1,920,251 D.W.T.	1820	5,959,334 D.W.T.
1,787,663 D.W.T.	1830	5,696,592 D.W.T.
3,271,147 D.W.T.	1840	7,450,960 D.W.T.
5,303,180 D.W.T.	1850	9,524,164 D.W.T.
8,030,807 D.W.T.	1860	12,849,678 D.W.T.
6,369,761 D.W.T.	1870	16,085,551 D.W.T.
6,102,052 D.W.T.	1880	19,006,135 D.W.T.
6,636,746 D.W.T.	1890	21,798,198 D.W.T.
7,747,258 D.W.T.	1900	24,190,632 D.W.T.
11,262,123 D.W.T.	1910	30,064,473 D.W.T.
11,893,437 D.W.T.	1914	32,516,955 D.W.T.
14,886,776 D.W.T.	1918	25,200,585 D.W.T.
24,386,278 D.W.T.	1920 EST.	33,126,426 D.W.T.

нѣсколько даже уменьшился. Въ началѣ двадцатаго вѣка Соединенные Штаты имѣли меньшій тоннажъ морского коммерческаго флота, нежели наканунѣ Гражданской войны. Напротивъ того, Великобританія за эти пятьдесятъ лѣтъ сильно расширила свое торговое судоходство.

Неудивительно послѣ этого, что наканунѣ всемірной войны Великобританія почти втрое превосходила Соединенные Штаты размѣрами своего коммерческаго флота: такъ, въ 1914 году торговый тоннажъ Великобританіи составлялъ тридцать два съ половиною милліоновъ тоннъ, тогда какъ Соед. Штаты располагали всего только 12 мил. тоннъ.

Положеніе снова мѣняется въ результатѣ военныхъ событій. Дѣйствія германскихъ подводныхъ лодокъ нанесли серьезный ущербъ англійскому торговому флоту, тоннажъ котораго сократился за 4 года войны на 7 милліоновъ тоннъ. Лишь спѣшная постройка новыхъ судовъ Великобританіей будетъ въ состояніи возмѣстить съ избыткомъ эту убыль къ концу 1920-го года. Въ противоположность этому Соединенные штаты развили за время войны лихорадочную дѣятельность по постройкѣ торговыхъ судовъ и за нѣсколько лѣтъ удвоили свой тоннажъ. Въ общемъ, за дѣсятилѣтіе 1910—1920 года вмѣстимость торговаго флота Великобританіи увеличилась всего лишь на 10 %, тогда какъ Соед. Штаты увеличили свой тоннажъ слишкомъ на 120%.

Въ 1920 году торговый флотъ Соединенныхъ Штатовъ оцѣнивается въ 24 мил. тоннъ, а Великобританскій въ 33 мил. тоннъ. Никогда еще за все время своего существованія флотъ Соед. Штатовъ не находился въ столь благопріятномъ для Америки отношеніи къ флоту Великобританіи!

Это соревнованіе двухъ сильнѣйшихъ государствъ міра въ постройкѣ торговаго флота несомнѣнно наложитъ свою печать на всю послѣдующую исторію стараго и новаго свѣта.

НЬЮ-ІОРКСКІЙ ПОРТЪ.

1. Міровое значеніе Нью-Іоркскаго порта. Еще до войны Нью-Іоркъ соперничалъ съ Гамбургомъ и Лондономъ по размѣрамъ своей внѣшней торговли. Въ настоящее время Нью-Іоркъ внѣ сомнѣнія является важнѣйшимъ торговымъ портомъ міра. По сравненію съ торговлей другихъ портовъ обороты Нью-Іорка выражаются такъ:

Названіе порта	Годы	Ввозъ	Вывозъ	Общій оборотъ
		въ милліонахъ долларовъ		
Нью-Іоркъ	1918	1.251	2.613	3.864
Ливерпуль	1917	1.813	1.092	2.905
Лондонъ	1917	1.643	818	2.461
Гамбургъ	1913	1.084	817	1.901
Антверпенъ	1912	623	588	1.211
Марсель	1915	519	304	823
Монтреаль	1918	205	524	729

Являясь первокласнымъ портомъ міроваго значенія Нью-Іоркъ занимаетъ въ то же время совершенно исключительное положеніе среди прочихъ Американскихъ портовъ. Своими колоссальными оборотами онъ совершенно затемняетъ всѣ другіе порты Соединенныхъ Штатовъ. Въ 1918 году вторымъ по оборотамъ американскимъ портамъ былъ Сіаттлъ или точнѣе весь таможенный округъ штата Вашингтонъ, общіе размѣры экспорта и импорта котораго достигали 585 милліоновъ долларовъ. Значитъ Нью-Іоркъ превосходилъ ближайшій къ нему по оборотамъ портъ болѣе чѣмъ въ шесть разъ. И такъ было не только въ 1918 году. Ниже приводятся нѣкоторыя цыфры, показывающія долю Нью-Іорка въ вывозной и ввозной торговлѣ Соединенныхъ Штатовъ за послѣдніе годы.

Фискальные годы	Процентное участіе Нью-Іоркскаго порта въ общемъ экспортѣ Соед. Шт.	въ общемъ импортѣ Соед. Шт.
1910	37,3	60,1
1911	37,8	57,7
1912	37,4	59,0
1913	37,2	57,8
1914	36,6	54,9
1915	43,1	55,6
1916	53,8	54,5
1917	48,5	50,3
1918	44,1	42,5

Оказывается, что Нью-Іоркъ давалъ 45-50% общаго импорта Соединенныхъ Штатовъ. Ту же самую картину можно наблюдать если заглянуть на десятилѣтія назадъ. За десятилѣтіе 1901-1910 г. г. общая доля Нью-Іорка въ товарообмѣнѣ Соединенныхъ Штатовъ опредѣлялась въ среднемъ въ 45,9%, а за десятилѣтіе 1860—1870 г. г. она составляла 48,7% всей цѣнности американскаго товарообмѣна.

Не трудно объяснить современное первенствующее положеніе Нью-Іорка среди другихъ міровыхъ портовъ. За послѣдніе годы торговля Нью-Іорка выростала вмѣстѣ съ общимъ ростомъ американскаго внѣшняго товарообмѣна, вмѣстѣ съ общимъ промышленнымъ развитіемъ Соединенныхъ Штатовъ. Торговое же развитіе другихъ большихъ странъ за время войны по разнымъ причинамъ замедлилось или даже вовсе приостановилось. Въ результатѣ за пять лѣтъ войны Нью-Іоркъ опередилъ всѣхъ. Его побѣда есть побѣда богатой процвѣтающей промышленной Америки надъ истощенной долгой войной Европой.

Гораздо болѣе страннымъ представляется совершенно исключительная роль Нью-Іорка среди прочихъ портовъ Соединенныхъ Штатовъ. Сѣверо-Американская республика имѣетъ большую и доступную береговую линію вдоль двухъ океановъ и располагаетъ десятками прекрасныхъ гаваней въ Атлантическихъ и Тихоокеанскихъ Штатахъ. Почему же такая страна

ведетъ половину своей внѣшней торговли черезъ одинъ Нью-Іоркскій портъ?

Конечно нѣкоторое значеніе имѣли здѣсь естественныя преимущества Нью-Іоркскаго порта. Огромная причальная линія порта, хорошо защищенная, незамерзающая гавань, слабое вліяніе приливовъ, значительная глубина воды, допускающая подходъ глубоко сидящихъ океанскихъ пароходовъ, большая многоводная судоходная рѣка Гудзонъ - вотъ важнѣйшія естественныя преимущества Нью-Іоркскаго порта. Нѣкоторыми своими свойствами, напримѣръ громаднымъ притяженіемъ береговой линіи Нью-Іоркъ превосходитъ не только всѣ порты Соединенныхъ Штатовъ, но и всѣ крупнѣйшія гавани Европы.

Гораздо болѣе важное значеніе для роста Нью-Іоркской торговли имѣлъ, однако, рядъ благопріятныхъ историческихъ обстоятельствъ.

Въ первыя десятилѣтія послѣ объявленія американской независимости населеніе новой республики группировалось почти исключительно въ сравнительно въ узкой полосѣ, тянувшейся вдоль Атлантическаго побережья. По своему географическому положенію Нью-Іоркъ находился почти въ самомъ центрѣ каботажной торговли самыхъ Соединенныхъ Штатовъ. Южные плантаторы привозили сюда хлопокъ, который продавался здѣсь на фабрики Бостонскаго раіона. Съ другой стороны, фабрично-заводскія издѣлія изъ Новой Англіи привозились сюда для продажи въ Южные Штаты. Развитіе кабатажной торговли выдвинуло скоро Нью-Іоркъ среди другихъ американскихъ портовъ.

Большой районъ, тяготѣвшій къ Нью-Іорку - Пенсильванія, Огайо и всѣ штаты такъ называемаго Центральнаго Запада - очень богаты естественными рессурсами. Развитіе Запада увеличивало экономическіе шансы Нью-Іорка. Окончаніе постройки канала Ири въ 1823 году, соединяющаго великія озера съ рѣкою Гудзономъ, еще болѣе усилило преимущества Нью-Іорка, который получилъ сразу дешевый водный путь сообщенія съ прилегающимъ богатѣйшимъ райономъ. Такого пути, между тѣмъ, не имѣлъ никакой другой Атлантическій портъ.

Гражданская война 1861 - 1866 г. г. также имѣла благопріятное экономическое значеніе для Нью-Іорка. Южные порты находились подъ блокадой, и всѣ хлѣбные грузы Центральныхъ Западныхъ Штатовъ, которые раньше вывозились внизъ по рѣкѣ Миссисипи для экспорта черезъ Новый Орлеанъ, пошли теперь по каналу Ири и другими путями въ Нью - Іоркъ, увеличивая сферу его экономическаго вліянія.

Возрастающее торговое значеніе Нью - Іорка вскорѣ привело къ тому, что онъ сдѣлался главнымъ центромъ всѣхъ атлантическихъ пароходныхъ сообщеній съ Соединенными Штатами. Европейскія линіи устанавливали болѣе дешевые фрахты для Нью - Іорка, чѣмъ для другихъ американскихъ портовъ, и направляли въ Нью - Іоркъ товары для другихъ пунктовъ Новаго Свѣта, ибо въ Нью - Іоркѣ всегда можно было найти соотвѣтствующій тоннажъ для дальнѣйшихъ переотправокъ.

Развитіе желѣзнодорожнаго строительства въ эпоху послѣ Гражданской

Войны привело къ тому, что всѣ главнѣйшія магистрали Атлантическихъ Штатовъ поспѣшили связать себя рельсовыми соединеніями съ торговой метрополіей Америки - Нью-Іоркомъ. Нѣкоторыя изъ этихъ дорогъ пошли по району стараго канала Ири и перехватили его грузы. Нью - Іорскій портъ становится главнымъ средоточіемъ желѣзнодорожныхъ путей Атлантическихъ Штатовъ. Понятно, какъ это должно было усилить его чисто коммерческое значеніе, въ особенности въ области внѣшней торговли.

За послѣднія 30 лѣтъ Нью - Іоркъ оказался также главнымъ пунктомъ притяженія усилившейся европейской иммиграціи. Ростъ иммиграціоннаго движенія означаетъ въ то же время не только огромный приростъ населенія, но и большой притокъ дешеваго и нерѣдко высоко квалифицированнаго труда.

Обиліе рабочихъ рукъ и удобныхъ путей сообщенія сдѣлали Нью - Іоркъ за послѣднія десятилѣтія главнымъ промышленнымъ центромъ Соединенныхъ Штатовъ. Цѣнность производства всѣхъ промышленныхъ предпріятій собственно города Нью - Іорка въ 1914 году достигла около 2.500.000.000 долларовъ, тогда какъ Чикаго производилъ около 1.500.000.000 долларовъ, а третій по значенію промышленный городъ Соединенныхъ Штатовъ - Филадельфія производилъ около 900.000.000 долларовъ.

Лица, мало знакомыя съ Нью - Іоркомъ, не представляютъ себѣ его промышленной мощи, а часто даже вовсе не замѣчаютъ его главныхъ отраслей производства, даже находясь недалеко отъ нихъ. Первая по значенію отрасль Нью-Іоркской промышленности есть производство готоваго женскаго и мужского платья. Еще въ 1914 году, согласно оффиціальнымъ даннымъ американской промышленной переписи, Нью - Іоркъ производилъ на 520 милліоновъ долларовъ готоваго платья. Производительность знаменитыхъ боенъ Чикаго, огромныхъ автомобильныхъ заводовъ Детройта, или всѣхъ сталелитейныхъ предпріятій Питсбурга далеко уступаетъ Нью-Іоркскому портняжному дѣлу по цѣнности выработанныхъ продуктовъ. Эта отрасль основана въ Нью-Іоркѣ почти исключительно на трудѣ россійскихъ иммигрантовъ перваго или второго поколѣнія.

Первенствующее промышленное положеніе Нью-Іорка среди остальныхъ городовъ является само по себѣ достаточнымъ основаніемъ для того чтобы превратить Нью-Іоркъ въ крупнѣйшій экспортный центръ Соединенныхъ Штатовъ. На самомъ же дѣлѣ это обстоятельство лишь дополняетъ многія другія экономическія преимущества Нью-Іоркскаго порта.

Въ заключеніе можно упомянуть, что Нью-Іоркъ является крупнѣйшимъ финансовымъ центромъ Америки. Нью-Іоркскіе банки совершаютъ огромную часть американскихъ банковскихъ оборотовъ. Нью-Іоркская биржа является руководящей для всѣхъ Соединенныхъ Штатовъ. Акціи главнѣйшихъ американскихъ предпріятій — желѣзнодорожныхъ, стальныхъ, мѣдныхъ, нефтяныхъ, автомобильныхъ и резиновыхъ составляютъ базу всѣхъ биржевыхъ операцій и связанныхъ съ биржей оборотовъ.

Всѣ большія компаніи Соединенныхъ Штатовъ, даже ведущія операціи вдали отъ Нью-Іорка, имѣютъ всегда свои правленія и отдѣленія въ Нью-Іоркѣ.

Таковы главныя причины огромнаго преобладанія Нью-Іорка надъ всѣми другими портами Соединенныхъ Штатовъ въ области внѣшней торговли.

Не касаясь подробностей вывоза и ввоза въ Нью-Іоркъ надлежитъ отмѣтить, что къ числу главныхъ предметовъ заграничной торговли здѣсь принадлежатъ: нефть, нефтяные продукты, мануфактура и платье, шелковыя издѣлія, рафинированная мѣдь, сахаръ, кофе, сырая резина, кожи и шкуры. По оборотамъ съ этими продуктами Нью-Іоркъ также занимаетъ первое мѣсто среди другихъ американскихъ портовъ.

2. **Географія Нью-Іоркскаго порта.** Нью-Іоркскій портъ не есть тоже самое, что городъ Нью-Іоркъ. Районъ порта значительно шире границъ города Нью-Іорка. Портъ Нью-Іоркъ можетъ быть раздѣленъ на пять слѣдующихъ частей:

1. **Мангаттанъ (Manhattan),** отдѣленный отъ материка рѣками Харлемъ, Истъ Риверъ и Гудзонъ, и занимающій центральную часть порта:

2. **Бронксъ, (Bronx)** расположенный на материкѣ къ сѣверу и востоку отъ острова Мангаттанъ:

3. **Квинсъ (Qveens) и Бруклинъ, (Brooklyn)** находится на островѣ Лонгъ-Айландъ къ востоку отъ Мангаттана

4. **Статенъ Айландъ, (Staten Island)** расположенный къ югу отъ Мангаттанъ.

5. Часть порта находится къ западу отъ Мангаттанъ, въ штатѣ **Нью-Джерси. (New-Jersey).**

Главныя населенныя мѣста въ районѣ Нью-Іоркскаго порта таковы:

1. Мангаттанъ — **Manhattan:**
2. Бронксъ — **Bronx;**
3. Квинсъ — **Queens;**
4. Бруклинъ — **Brooklyn;**
5. Ричмондъ — **Richmond;**

Эти пять поселеній и составляютъ въ своей совокупности то, что называется городомъ Нью-Іоркомъ.

6. Бейоннъ — **Bayonne;**
7. Джерси Сити — **Jersey City;**
8. Хобокенъ — **Hoboken;**
9. Виговкенъ — **Weehawken;**

Четыре названыхъ города находятся въ штатѣ Нью-Джерси по западному берегу Гудзона.

10. Пертъ Амбой — **Perth Amboy;**
11. Елизабетъ — **Elizabeth;**
12. Нюаркъ — **Newark;**

Эти три центра также расположены къ западу отъ рѣки Гудзона; они составляютъ какъ бы вторую линію поселеній, примыкающихъ къ во-

дамъ Нью-Іоркскаго порта въ штатѣ Нью-Джерси.

Важнѣйшіе водные пути Нью-Іоркскаго порта составляютъ:

1. Рѣка Гудзонъ — Hudson River;
2. Верхній заливъ — Upper Bay;
3. Нижній заливъ — Lower Bay;
4. Килъ ванъ Куллъ — Kill van Kull;
5. Артуръ Киллсъ — Arthur Kills;

Эти пути лежатъ между штатами Нью-Іоркомъ и Нью-Джерси.

6. Рѣка Харлемъ — Harlem River;
7. Рѣка Истъ Риверъ — East River;
8. Заливъ Флошингъ — Flushing Bay;
9. Заливъ Джамейка — Jamaika Bay;

Указаныхъ четыре пути находятся всецѣло въ границахъ города Нью-Іорка.

10. Рѣки Хакенсакъ — Hakensaek River;
11. Рѣка Пассейкъ — Passaic River;
12. Заливъ Нюаркъ. — Newark Bay;
13. Рѣка Рерптанъ. — Raritan River;

Послѣднія четыре водныхъ пути находятся всецѣло въ штатѣ Нью-Джерси.

Крупнѣйшія желѣзныя дороги обслуживающія Нью — Іоркскій портъ представлены ниже:

1. Central Railroad of New Jerscy;
2. Delaware — Hudson;
3. Delaware, Lackawanna & Western;
4. Erie Railroad;
5. Lehigh Valley Railroad;
6. New York, Ontarvo & Western;
7. Pennsylvania;
8. Philadelphia & Reading;
9. West — Shore;

Всѣ перечисленныя дороги имѣютъ главныя свои товарныя станціи на сторонѣ штата Нью-Джерси.

10. New York Central;

Это единственная изъ всѣхъ дорогъ имѣющая товарную сортировочную станцію на островѣ Мангаттанъ.

11. New York, New Haven & Hartford;
12. Baltimore & Ohio;
13. Long Island Railroad.

Дорога № 11 имѣетъ свою товарную сортировочную станцію въ Бронксѣ; дорога № 12 — въ Статенъ Айландъ и дорога № 13 на Лонгъ Айландѣ.

Важныя желѣзныя дороги, перевозящія наиболѣе громоздкіе товары, сосредоточены на сторонѣ штата Нью-Джерси. Рельсовая связь между Нью-Іоркской и Нью-Джерсійской сторонами порта поддерживается только

однимъ товарнымъ тунелемъ Пенсильванійской желѣзной дороги. Желѣзно дорожная связь Нью-Джерси и острова Мангаттана съ материковой частью города Нью-Іорка и съ Новой Англіей осуществляется при посредствѣ только одного желѣзнодорожнаго моста обслуживающаго товарное движеніе. — Hell gate Bridge — моста через Адскіе Ворота. При такой относительно слабой рельсовой связи желѣзныхъ дорогъ Нью-Іоркскаго порта большую роль выполняютъ лихтера и вообще водныя перевозки. Отсюда, большое развитіе внутренняго портоваго судоходства для надобности желѣзныхъ дорогъ. Въ Нью-Іоркскомъ портѣ установлены даже спеціальныя границы, въ предѣлахъ которыхъ желѣзные дороги подаютъ лихтерами приходящіе грузы не взимая за то дополнительной платы (free lighterage limits).

Въ большомъ районѣ, расположенномъ въ Бруклинѣ къ сѣверу отъ мѣстности Bay Ridge, (на сѣверной сторонѣ верхняго залива возлѣ 64-й улицы въ Бруклинѣ), и вплоть до перваго Бруклинскаго моста, находятся главныя пристани и желѣзнодорожныя пути обслуживающія иностранную торговлю. Здѣсь помѣщаются доки Бушъ Терминалъ Ко, которыя имѣютъ желѣзнодорожныя вѣтки къ большимъ товарнымъ складамъ, находящимися у пристаней, а также къ желѣзной дорогѣ идущей по острову Лонгъ-Айландъ. Во время войны эти пристани обслуживали всецѣло правительственныя надобности. Къ сѣверу отъ доковъ Бушъ Терминалъ Ко. находятся нѣсколько большихъ городскихъ пристаней арендованныхъ пароходными обществами и снабженныхъ всѣми современными приспособленіями для передачи грузовъ съ лихтеровъ, грузовиковъ, баржъ, но не имѣющихъ подъѣздныхъ желѣзнодорожныхъ путей.

Слѣдующая большая группа пристаней на Бруклинской сторонѣ порта принадлежитъ Нью-Іоркъ Докъ Ко. Эта компанія имѣетъ подъѣздныя рельсовыя пути и много складочныхъ помѣщеній для храненія грузовъ, ввозимыхъ или вывозимыхъ изъ страны. Ея пристани, однако, имѣютъ мало приспособленій для быстрой передачи грузовъ.

Далѣе къ сѣверу, уже по рѣкѣ Истъ-Риверъ и вплоть до Адмиральтейства (Navy Yard) расположены пристани пароходныхъ компаній и желѣзныхъ дорогъ, занятыхъ преимущественно торговлей съ Южной Америкой и Вестъ-Индіей. Лишь нѣкоторыя изъ этихъ пристаней имѣютъ желѣзнодорожныя пути и другія современныя приспособленія.

Еще далѣе къ сѣверу, между Адмиралтействомъ и Асторіей находятся только нѣсколько пристаней, къ которымъ могутъ приставать суда съ осадкой глубже 20 футовъ. Сѣверовосточная часть Нью-Іоркскаго порта, въ районѣ отъ Адмиральтейства до Атлантическаго Басейна, иногда въ холодную погоду замерзаетъ, и тогда необходимо работать ледоколами день и ночь, чтобы держать водные проходы и подходы къ пристанямъ открытыми для навигаціи.

Островъ Мангатанъ, начиная отъ площади Баттери и вдоль рѣки Истъ-Риверъ до 39-ой улицы Истъ имѣетъ мало современныхъ пристаней и занятъ въ этомъ районѣ преимущественно пристанями желѣзныхъ дорогъ и пароходствъ

совершающихъ плаванія къ берегамъ Новой Англіи. Къ сѣверу отъ 39-ой улицы истъ также нѣтъ большихъ пристаней, здѣсь находятся только нѣсколько городскихъ доковъ и малыхъ причаловъ, обслуживающихъ небольшія рѣчныя и портовыя суда.

Отъ Баттери къ сѣверу вдоль рѣки Гудзона, или какъ ее иначе называютъ Нортъ Риверъ, и до 125-ой улицы тянется главная коммерческая причальная линія города Нью-Іорка. Въ теченіе послѣднихъ лѣтъ Отдѣлъ Городскихъ Доковъ закончилъ здѣсь постройку нѣсколькихъ городскихъ пристаней, снабженныхъ всѣми современными приспособленіями. Они сданы въ аренду частнымъ компаніямъ, которые пересдаютъ ихъ судамъ не совершающимъ регулярныхъ рейсовъ. Группа пристаней носящая названіе Челси сдана въ долгосрочную аренду большимъ пароходствамъ трансъ атлантическаго плаванія. Остальная часть причальной линіи рѣки Гудзона обслуживаетъ желѣзныя дороги и пароходства каботажнаго плаванія, которыя очень рѣдко передаютъ какой либо компаніи свои права на причалъ. Въ частности желѣзныя дороги владѣютъ этою частью причальной линіи на правахъ долгосрочной аренды.

Коммерческая Причальная линія острова Статенъ Айландъ начинается возлѣ Степльтона, на верхнемъ заливѣ, и простирается къ Сѣверу до Киль-Ванъ Куллъ, затѣмъ къ Западу, къ Шутерсъ Айландъ, гдѣ находятся верфь Стандартъ Шипбилдингъ Ко. Самые большія пристани и складочныя помѣщенія находятся здѣсь въ рукахъ Американъ Докъ Ко., Р. Мартенсъ и Ко. и Р. Пушъ Терминалъ Ко. Остальная часть причальной линіи контролируется желѣзнодорожной компаніей Балтиморъ и Огайо, которой принадлежитъ желѣзная дорога пересѣкающая Статенъ Айландъ. Пристани этой желѣзной дороги обслуживаются лихтерами и вагонными баржами.

По другую сторону протока Килъ Ванъ Куллъ, раздѣляющаго Статенъ Айландъ отъ территорій штата Нью-Джерси, находится городъ Бейоннъ, къ причальной линіи котораго могутъ подходить суда съ глубокой осадкой. Большое число пристаней города Бейоннъ обслуживаетъ мѣстныя заводскія предпріятія, въ особенности же большіе нефтеперегонные заводы Стандартъ Ойлъ Компаніи, для которой Бейоннъ является главнымъ экспортнымъ центромъ.

Почти вся причальная линія къ сѣверу отъ Бейонна и до Хобокена, включая Джерси Сити, монополизирована желѣзными дорогами, устроившими здѣсь свои пристани, съ которыхъ товары передаются на баржи цѣлыми поѣздами, и отъ которыхъ отходятъ также пароходики, перевозящіе пасажировъ на другую сторону рѣки. Отсутствіе мостовъ черезъ рѣку Гудзонъ, наличность одного лишь товарнаго тунеля Пенсильванійской ж. д., средоточіе главныхъ магистральныхъ жел. линій въ штатѣ Нью-Джерси при концентраціи океанской торговли на Нью-Іоркской сторонѣ порта, конкуренція между разными группами желѣзныхъ дорогъ — все это вмѣстѣ взятое привело къ чрезвычайному развитію чисто внутренныхъ водныхъ между портовыхъ перевозокъ грузовъ желѣзными дорогами, занимающими весьма значительную часть причальной линіи. Главнымъ центромъ желѣзнодорожныхъ пристаней въ Нью-Іоркскомъ портѣ явля-

ется причальная линія, идущая отъ Бейонна къ Хобокену. Мало сдѣлано въ этомъ районѣ для развитія океанскаго транспорта; немного здѣсь большихъ пристаней со всѣми механическими приспособленіями для быстрой выгрузки - нагрузки.

Начиная съ сѣверной части Хобокена и вплоть до Виговкена вдоль рѣки Гудзона тянутся большія благоустроенныя пристани, которые прежде принадлежали Гамбургъ - Американской Линіи, Сѣверо - Германскому Ллойду, Голландско - Американской линіи и Вильсоновской линіи. Во время войны всѣ онѣ были реквизированы Правительствомъ и употреблялись для перевозки войскъ.

Виговкенъ имѣетъ рядъ большихъ пристаней, но въ виду сравнительно неглубокаго уровня воды, ими могутъ пользоваться только суда съ небольшой осадкой. Этими пристанями обслуживаются главнымъ образомъ желѣзныя дороги, въ цѣляхъ перевозки угля, перегрузки грузовъ на лихтера или въ вагонныя баржи. Далѣе къ сѣверу рѣка становится еще болѣе мелкой, такъ что пристанями тамъ пользуются только лихтера да мелкія рѣчныя суда.

Главная часть Нью - Іоркскаго порта, обслуживающая внѣшнюю торговлю, есть причальная линія Южнаго Бруклина; большая масса экспортныхъ грузовъ перевозится сюда лихтерами со стороны Нью - Джерси и обратно. На островѣ Мангаттанъ главный экспортно — импортный районъ есть причальная линія вдоль рѣки Гудзона, обслуживаемая океанскими пароходами, совершающими правильные рейсы и везущими какъ грузы такъ и пассажировъ; что же касается чисто грузовыхъ пароходовъ, то только очень небольшое число ихъ нагружается или разгружается на пристаняхъ Мангаттана.

Общая длина береговой линіи Нью - Іоркскаго порта, включая сюда и часть его, находящуюся въ штатѣ Нью - Джерси, составляетъ 750 миль. Если же считать и длину пристаней и мелкихъ причаловъ, то общее протяженіе причальной линіи порта превзойдетъ 900 миль. (Одна Американская миля составляетъ приблизительно 1½версты).

Длина причальной линіи вокругъ одного только города Нью - Іорка составляетъ около 579 миль, изъ нихъ около 1 мили принадлежитъ штату Нью - Іоркъ, 10 миль - принадлежитъ Федеральному Правительству, 128 миль — городу Нью - Іорку, на 23 мили городъ заявилъ свои притязанія и около 217 миль составляютъ собственность частныхъ фирмъ.

Въ общемъ, городъ владѣетъ болѣе чѣмъ $^2/_3$ причальной линіи въ Мангатанѣ, болѣе $^3/_8$ — въ Бронксѣ, около ¼ въ Бруклинѣ, почти $^3/_{10}$ въ Квинсѣ и менѣе чѣмъ $^1/_{50}$ въ Ричмондѣ. Бушъ Терминалъ Ком., Нью-Іоркъ Докъ Ко. и другіе частныя компаніи владѣютъ значительной частью причальной линіи. Желѣзнодорожныя компаніи держатъ сравнительно небольшую линію въ городѣ Нью - Іоркѣ, главнымъ собственникомъ является здѣсь Центральная Нью - Іоркская дорога, которой принадлежитъ береговая полоса вдоль рѣки Гудзона между 59-ой и 72 улицами. На сторонѣ Нью-

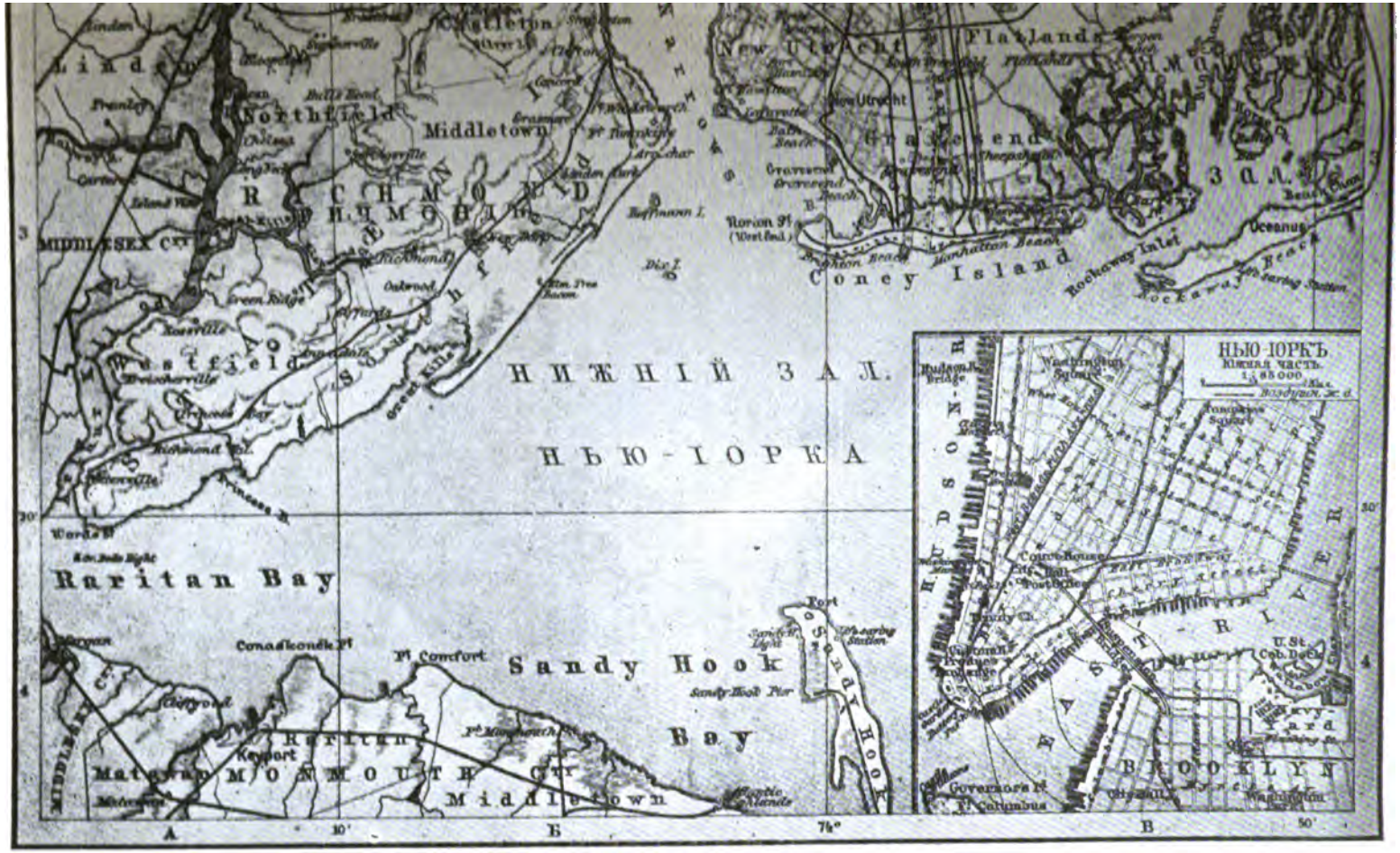
НИЖНІЙ ЗАЛ.
НЬЮ-ІОРКА
Raritan Bay
Sandy Hook
Bay
Coney Island
Flatlands
Gravesend
Middletown
Northfield
RICHMOND
MIDDLESEX
Staten Island
Conaskonck Pt
Pt Comfort
Keyport
Matawan
MONMOUTH
Middletown
Fort Hancock
Sandy Hook Pt
Oceanus
Rockaway Inlet
Rockaway Beach
Manhattan Beach
Brighton Beach
Norton Pt (Westfield)
Dix I.
Raritan R.
Princess R.
Great Kills
Richmond
Oakwood
Green Ridge
Rossville
Westfield
Brighton
Linden
Clifton
New Utrecht
НЬЮ-ІОРКЪ
Нижняя часть
1:35000
Hudson R.
Washington Square
Tompkins Square
Court House
City Hall
Post Office
Brooklyn Bridge
Navy Yard
Cob Dock
Governors I.
Ft Columbus
BROOKLYN
EAST RIVER
A
B
10'
74°
50'

НЬЮ-ЮРКЪ
И
ОКРЕСТНОСТИ
Масштабъ 1:200000
Зап. долг. 74° отъ Гринвича.
Passaic
Hackensack
Hudson
Rutherford
Lyndhurst
Bellville
Kingsland
Arlington
Kearny
Harrison
HOBOKEN
JERSEY CITY
South Orange
Orange
Clinton
Union
ELIZABETH
Edgewater
Fort Lee
Cliffside
Leonia
Ridgefield
Fairview
Cedar Grove
West Orange
Montclair
Bloomfield
Belleville
Nutley
Glen Ridge
Bayonne
Staten Island
Long Island
Flushing
College Point
Whitestone
Bayside
Woodside
Winfield
Junction
Williamsburg
Bushwick
Bay Ridge
Red Hook
Gowanus B.
Coney Island
Brighton
Flatbush
Cypress Hills
Woodhaven
East New York
Jamaica
Queens
Brooklyn
Newark
Elizabeth
Union
Kearny
Harrison
Hoboken
Jersey City
Bergen
Hudson
Essex
Union
Newark
Elizabeth
Queens
Brooklyn
Richmond
Kings
Queens

Джерси желѣзные дороги напротивъ того владѣютъ главной частью береговой линіи.

Въ предѣлахъ города Нью-Іорка имѣется около 689 пристаней, изъ которыхъ 257 принадлежатъ городу, 23 — Федеральному Правительству, 3— Штату Нью-Іоркъ и 405 — частнымъ фирмамъ. Въ частности, желѣзныя дороги владѣютъ 58 пристанями и арендуютъ у города 43 пристани.

Въ отличіе отъ другихъ міровыхъ гаваней администрація Нью-Іоркскаго порта раздѣлена не только между двумя штатами, но также между нѣсколькими городскими управами, контролирующими береговую линію порта. Правда Нью-Іоркская часть порта находится теперь подъ юрисдикціей города Нью-Іорка, но въ части порта, находящейся на сторонѣ Нью-Джерси, рядъ отдѣльныхъ общинъ осуществляютъ контроль надъ причальной линій. Такое раздѣленіе властей создаетъ естественныя осложненія. Напримѣръ, когда нѣкоторые Нью-Іоркскіе коммерсанты возбуждали вопросъ о расширеніи соотвѣтствующихъ портовыхъ устройствахъ, группы, изъ Нью-Джерси видвигали рядъ возраженій противъ такихъ улучшеній и не успокаивались до тѣхъ поръ, пока имъ не были предоставлены тѣ же привилегіи.

Политика обоихъ Штатовъ въ отношеніи собственности на береговую полосу также была совершена различна. Штатъ Нью-Іоркъ уступилъ свои права городу Нью-Іорку, который использовалъ ихъ для проведенія ряда важныхъ улучшеній. Правда, большая часть этихъ правъ была сдана въ аренду частнымъ интересамъ, такъ что въ настоящее время ни Штатъ, ни городъ не могутъ осуществлять реальнаго контроля. Въ Нью-Джерси, политика Штата состояла въ томъ, чтобы прямо продавать свои штатныя права, или арендовать съ условіемъ послѣдующей покупки; въ результатѣ большая часть штатныхъ правъ Нью-Джерси была куплена частными фирмами, преимущественно, желѣзными дорогами.

ЭКСПОРТНЫЯ КОТИРОВКИ

въ Соединенныхъ Штатахъ.

Въ Соединенныхъ Штатахъ, какъ и въ другихъ странахъ, при обозначеніи экспортной цѣны употребляютъ нѣсколько общепризнанныхъ сокращеній. Наиболѣе распространенными сокращеніями являются:

F. O. B. — free on board — съ доставкою на бортъ,
F. A. S. — free alongside ship — съ доставкою къ борту судна,
C. & F. — cost and freight — расходы и фрахтъ,
C. I. F. — cost insurance and freight — расходы, страхованіе и фрахтъ,
L. C. L. — less than carload lot — меньше одного вагона.

За послѣдніе годы эти казалось бы очень ясныя сокращенія подали поводъ къ ряду недоразумѣній между американскими экспортерами и иностранными импортерами. Въ частности, указывалось, что давая цѣну. F. O. B. Нью-Іоркъ мѣстныя фирмы считаютъ свои обязанности исчерпанными подачею или доставкою товара въ вагонахъ въ предѣлы Нью-Іорка. За-

граничные импортеры не были согласны съ такимъ толкованіемъ, термина F. O. B, которое возлагало на нихъ бремя дополнительныхъ расходовъ на внутри портовыя перевозки, расходовъ сравнительно высокихъ для Нью-Іорка. Цѣлый рядъ иностранныхъ торгово-промышленныхъ организацій выразили свое неудовлетвореніе неопредѣленностью американскихъ экспортныхъ котировокъ. Тогда чтобы положить конецъ всѣмъ нареканіямъ девять крупнѣйшихъ торгово-промышленныхъ организацій Соединенныхъ Штатовъ, во главѣ съ Совѣтомъ по Внѣшней Торговлѣ, Торговой Палатой Соединенныхъ Штатовъ и Національной Ассоціаціей фабрикантовъ, выработали на конференціи въ декабрѣ 1919 года единообразныя опредѣленія принятыхъ сокращеній, равно какъ и правъ и обязанностей продавца и покупателя при этихъ сокращеныхъ обозначеніяхъ цѣны. Такъ какъ названныя организаціи объединяютъ подавляющее большинство американскихъ фирмъ, то ихъ опредѣленія, и ихъ рекомендаціи въ этомъ вопросѣ, равносильны установленію твердаго торговаго обычая. Дѣйствительно, уже въ началѣ 1920 года всѣ крупнѣйшія американскія предпріятія приняли предложенныя рекомендаціи.

Въ дальнѣйшемъ дается объясненіе десяти наиболѣе часто встрѣчающихся сокращеній при указаніи экспортной цѣны. Объясненіе составлено въ соотвѣтствіи съ рекомендаціями девяти упомянутыхъ организацій.

1. Когда цѣна указывается только для внутренняго пункта отправленія, причемъ продавецъ обязывается лишь погрузить товаръ въ или на вагоны или на лихтера желѣзной дороги, обслуживающей данную отрасль, безъ обозначенія пункта назначенія или пути слѣдованія, тогда котировка такова:

«F. O. B. (named point)»

«Ф. О. Б. (названный пунктъ».)

При этой котировкѣ:

А. Продавецъ долженъ.

1. доставить товаръ въ или на вагоны или лихтера,
2. выбрать желѣзнодорожную накладную,
3. отвѣчать за потерю или поврежденія до тѣхъ поръ, пока товаръ не доставленъ въ или на вагоны и лихтера въ пунктѣ отправленія, и пока накладная не получена отъ желѣзной дороги.

В. Покупатель долженъ;

1. отвѣчать за потери и или поврежденія причиненные затѣмъ.
2. нести всѣ расходы по перевозкѣ включая налоги, если таковые существуютъ.
3. заботиться о всѣхъ послѣдующихъ перемѣщеніяхъ товара.

2. Когда продавецъ указываетъ цѣну со включеніемъ всѣхъ расходовъ по перевозкѣ до экспортнаго порта, однако, безъ принятія отвѣтственности за товаръ послѣ полученія желѣзнодорожной накладной въ портѣ отправленія, тогда котировка такова:

«F. O. B. (named point) Freight Prepaid to (named port on the seabord)».

Ф. О. Б. (названіе пункта) фрактъ засчитывается до (названіе
При этой котировкѣ:

А. Продавецъ долженъ

1. доставить товаръ на или въ вагоны или лихтера,
2. выбрать желѣзнодорожную накладную,
3. заплатить за перевозку до названаго порта,
4. отвѣчать за потери и или поврежденія до тѣхъ поръ пока товаръ не доставленъ въ или на вагоны или лихтера въ пунктѣ отправленія, и пока накладная не получена отъ желѣзной дороги.

В. Покупатель долженъ

1. отвѣчать за потери и или поврежденія, причиненныя затѣмъ,
2. заботиться о всѣхъ послѣдующихъ перемѣщеніяхъ товара,
3. выгрузить товаръ съ вагоновъ,
4. перевезти товаръ на судно,
5. платить всѣ издержки за простой и или храненіе, прибрежнаго пункта).
6. озаботиться храненіемъ товара въ складѣ или на пристани, гдѣ окажется необходимымъ.

3. Когда продавецъ даетъ цѣну, изъ которой покупатель можетъ вычесть расходы по перевозкѣ до даннаго прибрежнаго пункта, при чемъ однако, продавецъ не принимаетъ на себя отвѣтственности за товаръ послѣ полученія накладной въ пунктѣ отправленія, тогда котировка такова:

«F. O. B. (named point) Freight allowed to (named point on the seaboard)».

Ф. О. Б. (названіе пункта) фрахтъ засчитывается до (названіе
При этой котировкѣ:

А. Продавецъ долженъ

1. Доставить товаръ на или въ вагоны или лихтера,
2. выбрать желѣзнодорожную накладную,
3. отвѣчать за потери и или поврежденія до тѣхъ поръ пока товаръ не доставленъ въ или на вагоны или лихтера въ пунктѣ отправленія, и пока накладная не получена отъ желѣзной дороги.

В. Покупатель долженъ.

1. Отвѣчать за потери и или поврежденія, причиненныя затѣмъ,
2. нести всѣ расходы по перевозкѣ (покупатель затѣмъ при платежѣ за товаръ имѣетъ право вычесть расходы по перевозкѣ отъ пункта отправленія до даннаго порта).
3. заботиться о всѣхъ послѣдующихъ перемѣщеніяхъ товара,
4. выгрузить товаръ съ вагоновъ,
5. перевезти товаръ на судно,
6. платить всѣ издержки за простой и или храненіе,
7. озаботиться храненіемъ товара въ складѣ или на пристани, гдѣ окажется необходимымъ.

4. Продавецъ можетъ дать цѣну, которая покрывала бы перевозку товара до прибрежнаго пункта при чемъ продавецъ принимаетъ на себя

отвѣтственность за потерю и или поврежденія товара въ пути до этого пункта. Соотвѣтствующая котировка въ этомъ случаѣ такова.

«F. O. B. Cars (named point on seaboard)».

Ф. О. Б. вагонъ (названіе прибрежнаго пункта).

При этой котировкѣ:

А. Продавецъ долженъ

1. Доставить товаръ на или въ вагоны или лихтера
2. выбрать желѣзнодорожную накладную
3. нести всѣ расходы по перевозкѣ отъ пункта отправленія до прибрежнаго порта
4. отвѣчать, за потерю и или поврежденіе до момента пока товаръ не прибылъ въ или на вагонахъ въ названный портъ.

Б. Покупатель долженъ

1. отвѣчать за потерю и или поврежденія, причиненные затѣмъ,
2. выгрузить товаръ съ вагоновъ
3. озаботиться о всѣхъ послѣдующихъ перемѣщеніяхъ товара
4. перевезти товаръ на судно
5. платить всѣ издержки по простою и или храненіе.
6. заботиться храненіемъ товара на складѣ или на пристани, гдѣ окажется необходимымъ.

5. Можетъ случиться, что товаръ, цѣна котораго дается съ покрытіемъ всѣхъ расходовъ по перевозкѣ до прибрежнаго пункта, составляетъ грузъ менѣе одного вагона. Въ этомъ случаѣ, котировка такова.

«F. O. B. Cars (named port) L. C. L».

Послѣднее сокращеніе L. C. L. означаетъ less than carload lot — меньше одного вагона.

Ф. О. Б. Вагонъ (названіе порта) L. C. L.

При этой котировкѣ:

А. Продавецъ долженъ

1. Доставить товаръ перевозчику (транспортной Компаніи)
2. выбрать желѣзнодорожную накладную
3. нести всѣ расходы по перевозкѣ отъ пункта отправленія до прибрежнаго порта
4. отвѣчать за потерю и или поврежденія до момента, пока товаръ не прибылъ въ вагонахъ въ названный портъ

Б. Покупатель долженъ

1. Отвѣчать за потерю и или поврежденія, причиненныя затѣмъ
2. озаботиться всѣми послѣдующими перемѣщеніями товара.
3. принять товаръ отъ перевозчика (Транспортной Компаніи)
4. перевезти товаръ на судно
5. платить всѣ издержки по храненію
6. озаботиться храненіемъ товара на складѣ или на пристани, гдѣ окажется необходимымъ.

6. Продавецъ можетъ дать цѣну которая включаетъ издержки по перевозкѣ товара по желѣзной дорогѣ до прибрежнаго порта включая также

перевозку въ порту на лихтера. Въ этомъ случаѣ. котировка такова:

«F. O. B. Cars (named port) Lifhterage Free»

Ф. О. Б. Вагонъ (названіе порта) лихтеръ безплатно

При этой котировкѣ

А. Продавецъ долженъ

1. Доставить товаръ на или въ вагоны
2. выбрать желѣзнодорожную накладную
3. платить всѣ издержки по перевозкѣ, до названнаго порта, включая и перевозку лихтеромъ въ названномъ порту
4. отвѣчать за потерю и или поврежденія пока товаръ не прибылъ въ вагонахъ въ названный портъ.

Б. Покупатель долженъ

1. Отвѣчать за потерю и или поврежденія причиненныя потомъ
2. озаботиться всѣми послѣдующими перемѣщеніями товара.
3. страховать товаръ, въ цѣляхъ обезпеченія его безопасности послѣ прибытія въ вагонахъ
4. платить издержки по подачѣ товара на судно въ тѣхъ случяхъ, когда вѣсъ груза слишкомъ великъ для блоковыхъ машинъ судна
5. платить всѣ издержки по простою и другія издержки, кромѣ стоимости перевозки лихтеромъ.

7. Продавецъ можетъ дать цѣну, покрывающую подачу товара къ борту океанскаго судна на такое разстояніе, что товаръ можетъ быть перемѣщаемъ судовыми блоковыми машинами. Въ этомъ случѣ котировка такова:

«F. A. S. Vessel (named port)».

Ф. А. С. судно (названіе порта)

При этой котировкѣ:

А. Продавецъ долженъ

1. Доставить товаръ къ берегу
2. сложить товаръ въ складѣ или, въ случаѣ необходимости, на пристани, если только покупатель не обязанъ предоставить перевозочныя средства.
3. Доставить товаръ къ борту судна либо на пристани либо же лихтеромъ
4. отвѣчать за потерю и или поврежденія до момента, пока товаръ не доставленъ къ борту судна или на пристань.

Б. Покупатель долженъ

1. Отвѣчать за потерю и или поврежденія, причиненныя затѣмъ
2. озаботиться всѣми послѣдующими передвиженіями товара
3. платить издержки по подачѣ товара на судно въ томъ случаѣ, если товаръ слишкомъ тяжелъ для блоковыхъ машинъ судна.

8. Продавецъ можетъ дать цѣну, покрывающую всѣ издержки по доставкѣ товара, включая подачу на бортъ океанскаго судна въ названномъ порту. Въ этомъ случаѣ соотвѣтствующая котировка будетъ такова.

«F. O. B. Vessel (named port)»

Ф. О. Б. судно (названіе порта).

При этой котировкѣ:

А. Продавецъ долженъ:

1. Покрыть всѣ издержки, включая фактическую доставку товара на бортъ судна
2. отвѣчать за потерю и или поврежденія, пока товаръ не доставленъ на бортъ судна

Б. Покупатель долженъ

1. Отвѣчать за потерю и или поврежденія затѣмъ.
2. озаботиться всѣми послѣдующими передвиженіями товара.

9. Торговецъ можетъ пойти еще дальше, нежели сдача товара на бортъ океанскаго судна. Онъ можетъ согласиться платить издержки по перевозкѣ до иностраннаго порта назначенія. Соотвѣтствующая котировка въ этомъ случаѣ такова:

«C. & F. (named foreign port)»

C. F. (названіе иностраннаго порта)

При этой котировкѣ:

А. Продавецъ долженъ

1. Заключить контрактъ на перевозку и платить издержки по перевозкѣ товара до условленнаго порта назначенія
2. доставить покупателю или его агенту пароходные коносаменты на доставку до условленнаго порта
3. отвѣчать за потерю и или поврежденія до момента пока товаръ не былъ доставленъ къ борту судна и пока не выбранъ коносаментъ (продавецъ не отвѣчаетъ за доставку товара по назначенію).

Б. Покупатель долженъ

1. Отвѣчать за потерю и или поврежденія причиненныя затѣмъ и выполнить необходимое страхованіе товара отъ рисковъ
2. озаботиться всѣми послѣдующими перемѣщеніями товара
3. принять доставку и платить издержки по разгрузкѣ лихтеровъ и высадкѣ въ иностранномъ порту назначенія, соотвѣтственно съ условіями коноссамента
4. платить иностранныя таможенныя пошлины и пошлины за стоянку въ пристани, если таковые существуютъ

10. Продавецъ можетъ дать цѣну, покрывающую стоимость товара, морское страхованіе товара и всѣ расходы по перевозкѣ до иностраннаго порта назначенія. Въ этомъ случаѣ, котировка будетъ такова:

«C. I. F. (named foreign port)»

C. I. F. (названіе иностраннаго порта).

При этой котировкѣ:

А. Продавецъ долженъ

1. Заключить контрактъ на привозку и платить издержки по перевозкѣ, достаточныя для доставки груза по условленному назначенію
2. выполнить морское страхованіе и заплатить за него
3. отвѣчать за потерю и или поврежденіе до момента, пока товаръ

не доставленъ къ борту парохода и пока не доставленъ покупателю или его агенту коносаментъ и страховой полюсъ. (Продавецъ не отвѣчаетъ за сдачу товара по назначенію, ни за уплату страхователемъ причитающейся страховой преміи).

4. озаботиться, гдѣ необходимо, страхованіемъ отъ военнаго риска, за счетъ покупателя.

В. Покупатель долженъ

1. Отвѣчать за потерю и или убытки потомъ и долженъ получить все, на что онъ притязаетъ по договору страхованія, прямо отъ страховаго общества или отъ его агента.
2. принять доставку и платить издержки по разгрузкѣ, лихтерамъ и высадкѣ на берегъ въ иностранномъ порту назначенія, согласно условіямъ коносамента
3. платить иностранныя таможенныя пошлины и пошлины за стоянку въ пристани, если таковыя существуютъ.

Учрежденіе акціонерныхъ комапаній въ Соединенныхъ Штатахъ.

Дѣятельность акціонерныхъ обществъ въ Америкѣ регулируется законами отдѣльныхъ штатовъ, въ предѣлахъ которыхъ общества производятъ свои операціи. Федеральная власть не имѣетъ конституціонныхъ полномочій издавать законы объ акціонерныхъ компаніяхъ, за исключеніемъ предпріятій, занятыхъ перевозкой пассажировъ изъ одного штата въ другой и вообще компаній, занятыхъ междуштатной или международной торговлей. Штатный контроль относится какъ къ обществамъ, учрежденнымъ на основаніи законовъ даннаго штата такъ и ко всѣмъ вообще акціонернымъ компаніямъ, дѣйствующимъ въ штатѣ, независимо отъ того учреждены ли таковыя общества по законамъ другого государства или другого штата.

Посему въ Соединенныхъ Штатахъ строго говоря существуютъ 48 различныхъ системъ, регулирующихъ порядокъ учрежденія и дѣятельность акціонерныхъ обществъ. При всемъ разнообразіи подробностей учрежденіе акціонерныхъ обществъ производятся на началахъ такъ называемой явочной системы, согласно которой всякая группа лицъ, выполнившая опредѣленныя формальности закона, регистрируется какъ акціонерное общество. Никакого собственно разрѣшенія на учрежденіе общества не требуется. Во многихъ штатахъ, и въ частности въ Нью-Іоркѣ, законъ требуетъ, чтобы двѣ-трети числа учредителей были американскими гражданами.

Только къ двумъ группамъ акціонерныхъ обществъ — банкамъ и страховымъ обществамъ — штатные законы предъявляютъ болѣе суровыя требованія какъ въ смыслѣ ихъ учрежденія, такъ и въ регулированіи ихъ дѣятельности. При учрежденіи банковъ напр. штатныя власти часто сохраняютъ за собою право выяснить дѣловыя и моральныя качества учреди-

телей, и только послѣ того, какъ такое разслѣдованіе дастъ удовлетворительные результаты, новое банковское предпріятіе получаетъ легальное право на существовавшее.

Что касается иностранныхъ обществъ, то здѣсь также наблюдается значительное разнообразіе ихъ регулированія въ разныхъ штатахъ. Наряду съ чрезвычайно тягостными условіями, предъявленными, къ нимъ въ однихъ штатахъ, можно встрѣтить въ другихъ штатахъ крайне либеральные отношеніямъ къ иностраннымъ обществамъ, сводящееся къ требованію выполненія лишь предварительныхъ ничтожныхъ формальностей и къ взносу ничтожнаго сбора.

Однако, повсюду проводится тотъ принципъ, что для производства операцій иностранныхъ обществъ никакого разрѣшенія не требуется. Но общество должно выполнить нѣкоторыя требуемыя законами штата условія для того, чтобы получить право предъявить искъ въ судѣ. Если подобныя условія не выполнены, то общество не можетъ явиться истцемъ въ судѣ. Эти условія обычно состоятъ въ томъ, что общество должно представить рядъ свѣдѣній о себѣ секретарю даннго штата.

Въ отношеніи иностранныхъ банковъ и страховыхъ обществъ требованія отдѣльныхъ штатовъ идутъ гораздо дальше. Помимо разныхъ свѣдѣніи большинство штатовъ требуетъ еще внесенія въ казначейство опредѣленной суммы въ обезпеченіе интересовъ будущихъ кліентовъ банка или страховаго общества.

Кинематографическая промышленность Соединенныхъ Штатовъ.

(Изъ личныхъ впечатлѣній).

Можно съ увѣренностью сказать, что на всемъ земномъ шарѣ нельзя увидѣть болѣе оригинальнаго и чудовищнаго зрѣлища, чѣмъ фабрикацію кинематографическихъ лентъ въ окрестностяхъ г. Лосъ-Анжелеса.

Это — цѣлый феерическій міръ, искусно возсозданная жизнь во всемъ разнообразіи на театральной лентѣ, точно въ фокусѣ. Холойвудъ — мѣстечко, гдѣ сконцентрированы студіи, представляетъ собой какую-то гигантскую лабораторію художественнаго вкуса, своеобразную арену для артистическихъ состязаній. Тысячи людей здѣсь производятъ «ставку на счастье», «дѣлаютъ карьеру», хотя лишь единицы изъ нихъ загораются «звѣздами» первой величины.

Люди здѣсь — только шахматныя фигурки, манекены, заводныя маріонетки. Режиссеръ лѣпитъ изъ нихъ пьесы, какъ скульпторъ статуи изъ глины. Артисты даже не знаютъ всей пьесы, они исполняютъ маленькое заданіе директора, создавая типы и выраженія въ различныхъ актахъ исключительно согласно указаній режиссера, являющагося универсальнымъ творцомъ пьесы. Его роль — самая благородная, наиболѣе художественная, хотя и не видимая, т. к. онъ большею частью даже не артистъ, а только

законодатель вкуса толпы, умѣющій наиболѣе тонко уловить ея желанія и чувства, ибо въ этомъ — «секретъ» успѣха.

Въ этомъ отношеніи великимъ мастеромъ, крупнѣйшимъ новаторомъ художественной кинематографіи является талантливый Грифитъ — авторъ «Нетерпимости» (Интолерансъ) и «Рожденіе націи» (Бойртъ офъ эй Нейшонъ). Онъ производитъ цѣлую революцію и создаетъ несомнѣнную эпоху въ кинематографѣ, поднимая его на высоту настоящаго искусства, уже могущаго соперничать съ живымъ театромъ. Грифитъ стремится къ воплощенію реализма, къ правдѣ жизни безъ утрировки и сенсаціонной вульгарности. Для этого у него работаетъ цѣлый «департаментъ изслѣдованія», который роется въ библіотекахъ, въ музеяхъ, выискивая описанія событій, фотографіи и пр., по которымъ уже воспроизводятся историческіе сюжеты въ дѣйствительной обстановкѣ. Онъ не останавливается передъ реконструированіемъ древняго Вавилона, грандіозныхъ дворцовъ Египта и т. д. въ ихъ натуральныхъ размѣрахъ.

Сотрудники Грифита — наши соотечественники (самъ Грифитъ ихъ мило называетъ — «большевиками») разсказывали, что одна сцена въ извѣстной картинѣ «Сердце міра» (Хардъ офъ те Ворлдъ) передѣлывалась 105 разъ! Нѣкоторыя пьесы Грифита обрабатываются въ теченіи года и больше. Отсюда видно, съ какою тщательностью Грифитъ режиссируетъ свои постановки.

Грифитъ — одна изъ интереснѣйшихъ личностей современной Америки, и — увы?, въ качествѣ новатора онъ остается почти единственнымъ среди сотни кинематографическихъ студій, находящихся въ настоящее время въ Лосъ-Анжелесъ и его окрестностяхъ.

Кинематографическая промышленность въ Лосъ-Анжелесъ совсѣмъ еще молода — въ 1909 году была построена первая студія, а въ 1918 году уже дѣйствуютъ 100 компаній съ основнымъ капиталомъ въ 100 милліоновъ долларовъ, съ 22 тысячами постоянныхъ рабочихъ и служащихъ, зарабатывающихъ еженедѣльно 900.000 долларовъ. Нѣкоторыя студіи — занимаютъ громадныя площади земли, владѣютъ богатѣйшими зоологическими музеями, съ 1000 животныхъ, чудными бассейнами, парками и пр. — Синематографическая фирма «Универсалъ» пріобрѣла площадь земли въ 18 тысячъ акровъ, чтобы имѣть всевозможные пейзажи природы для исполненія весьма богатаго репертуара изъ жизни легендарнаго «Золотого Запада».

Въ лѣтніе сезоны въ Лосъ-Анжелосъ съѣзжается больше знаменитыхъ актеровъ и актрисъ чѣмъ ихъ когда либо бываетъ одновременно въ г. Нью - Іоркѣ или другомъ міровомъ театральномъ центрѣ.

Производство фильмъ принимаетъ громадные размѣры: еженедѣльно выпускается свыше 100.000 футовъ готовой ленты для демонстрированія. Всѣ эти ленты, умноженныя въ копіяхъ («Ласки Корпорейшонъ» печатаетъ еженедѣльно 85. 000 футовъ фильмъ) поступаютъ въ т. наз. эксченжъ (биржа кинематографическихъ лентъ), откуда уже распредѣляются по странѣ. Любопытно, что маленькіе городки и вообще провинція даютъ

большій доходъ фирмамъ, чѣмъ крупные города. Въ настоящее время въ Южной Калифорніи производится 70% всѣхъ картинъ, вырабатываемыхъ ежегодно въ Соединенныхъ Штатахъ, Нью-Іоркъ (Фортъ Ли) даетъ 20% производства и остальныя 10% Флорида и Чикаго. Зато Чикаго является главнымъ центромъ по производству кинематографическихъ машинъ и распредѣленію картинъ по странѣ, а Рочестеръ въ штатѣ Нью-Іоркъ единственнымъ центромъ выдѣлки целулоидовыхъ фильмъ.

Нашему русскому самолюбію можетъ польстить то обстоятельство, что въ кинематографической индустріи Лосъ-Анжелоса занято около 300 русскихъ, при чемъ до 50 человѣкъ изъ нихъ исполняютъ весьма отвѣтственныя работы, занимая должности завѣдующихъ лабораторіями, главныхъ фотографовъ, формановъ и пр. Заработки русскихъ опредѣляются отъ 15 долларовъ до 250 долларовъ въ недѣлю.

Кромѣ актеровъ компаніи, составляющія фильмы, нанимаютъ людей всѣхъ профессій: декораторовъ, красильщиковъ вывѣсокъ, шофферовъ, воздухоплавателей, водолазовъ, желѣзнодорожныхъ служащихъ, сыщиковъ, укротителей звѣрей, школьныхъ учителей, священниковъ, бѣлошвеекъ, скульпторовъ стенографистокъ, авторовъ, музыкантовъ, инженеровъ, парикмахеровъ, архитекторовъ, фотографовъ, пастуховъ, солдатъ и т. п.

Грандіозность американской кинематографической индустріи читатель можетъ себѣ представить по нижеслѣдующимъ краснорѣчивымъ цифрамъ:

1) 25 милліоновъ жителей Соединенныхъ Штатовъ посѣщаютъ кинематографъ ЕЖЕДНЕВНО;

2) 360 милліоновъ долларовъ вложено въ производство движущихся картинъ, причемъ на долю только Волъ-Стритъ приходится 100 милліон. долларовъ. (Замѣтимъ, кстати, что здѣсь спекулируютъ на акціи кинематографическихъ компаній большинство магнатовъ капитала);

3) Въ 2 милліарда долларовъ оцѣниваются всѣ театры, фильмы, электрическія приспособленія и вообще все то, что непосредственно связано съ движущимися картинами;

4) 1 милліонъ долларовъ обошлась постановка такой пьесы какъ «Паденіе Націи» и 500 тысячъ долларовъ — «Интолерансъ», создавшей міровую славу Давиду Грифиту;

5) 50 журналовъ, посвященныхъ кинематографическому дѣлу, издавалось въ Америкѣ въ 1919 г.

До 1894 г. американцы не умѣли поставить собственное производство движущихся картинъ, ввозя ихъ изъ Франціи, Англіи и Германіи.

Во время европейской войны Соединенные штаты были единственной страной производства кинематографическихъ лентъ и контролировали міровой рынокъ, оставаясь первыми импортерами лентъ и кинематографическихъ машинъ во всѣ европейскія страны.

За послѣдніе 2—3 года американцы пооткрывали во всѣхъ европейскихъ, азіатскихъ и южно-американскихъ странахъ отдѣленія своихъ конторъ для торговли кинематографическими матеріалами и для предоставленія въ аренду картинъ, уже показанныхъ въ американскихъ театрахъ.

ВЕЛИЧАЙШАЯ ТИПОГРАФІЯ ВЪ МІРѢ.

Правительственная типографія въ Вашинтгонѣ является величайшимъ учрежденіемъ этого рода въ мірѣ, и не даромъ посѣтители Американской столицы, желающіе ознакомиться со всѣми ея достопримѣчательностями, послѣ Бѣлаго Дома, Капитолія и Библіотеки Конгресса спѣшатъ посѣтить эту типографію. Это огромное семиэтажное зданіе, постройка котораго обошлась въ 2,410,000 долларовъ. Спеціальные служащіе проводятъ по всѣмъ помѣщеніямъ, и вы видите предъ собою стройную организацію современнаго типографскаго дѣла, поставленнаго по послѣднему слову техники.

Въ правительственной типографіи работаетъ около пяти тысячъ человѣкъ. Въ одномъ изъ помѣщеній стоятъ 81 наборныхъ машинъ „лайнотайпъ", здѣсь имѣется работа для 304 наборщиковъ. Въ другомъ помѣщеніи производятъ сложную табличную работу 165 наборныхъ машинъ „монотайпъ", при участіи 400 наборщиковъ, въ третьемъ „наборномъ" помѣщеніи работаютъ 407 ручныхъ наборщиковъ, метропажей и ихъ помощниковъ.

Въ отдѣльной очень свѣтлой комнатѣ читаютъ корректуру 290 служащихъ. Здѣсь стоитъ несмолкаемый гулъ голосовъ.

Въ мастерской по отливкѣ металла для наборныхъ машинъ работаютъ 125 человѣкъ.

Въ печатномъ залѣ стоятъ 145 новѣйшихъ печатныхъ машинъ разныхъ размѣровъ, отъ малыхъ, печатающихъ 8,000 листовъ въ часъ, до гигантскихъ ротаціонныхъ одновременно печатающихъ, складывающихъ и считающихъ 64 страницы.

Въ великолѣпно оборудованной переплетной работаютъ 1,700 человѣкъ.

Ежегодно эта типографія поглощаетъ около 50 милліоновъ фунтовъ бумаги. Она выпускаетъ огромное количество печатнаго матеріала, весьма разнообразнаго содержанія и размѣровъ, — отъ мелкихъ почтовыхъ бланковъ до толстыхъ томовъ отчетовъ Конгресса. Почтовыхъ открытокъ типографія выпускаетъ 4,000,000 въ день, почтовыхъ переводныхъ бланковъ въ количествѣ 140 милліоновъ въ годъ. Отчеты Конгресса печатаются въ день засѣданій, — это означаетъ, въ нѣкоторыхъ случаяхъ, что уже къ слѣдующему утру послѣ засѣданія должны быть напечатаны и переплетены 33,000 экземпляра книги въ 225 страницъ убористаго шрифта.

Бюллетень, издаваемый комитетомъ Общественнаго Освѣдомленія, печатался каждую ночь въ количествѣ 117,000 экземпляровъ размѣра отъ 16 до 48 страницъ. Для Министерства Земледѣлія печатаются фермерскіе Бюллетени въ количествѣ 18 милліоновъ экземпляровъ. Во время каждой сессіи Конгресса печатаются около 25,000 законопроектовъ и резолюцій, размѣровъ отъ 2 до 200 страницъ. Для того, чтобы имѣть представленіе о выполненіи матеріаловъ отдаваемыхъ въ типографію для не-

медленнаго напечатанія отмѣтимъ, что одинъ лишь полный отчетъ о 2-ой сессіи 63-го конгресса составляетъ 19 томовъ.

Содержаніе правительственной типографіи обходится въ 12,000,000 долларовъ въ годъ. Рабочіе и служащіе типографіи работаютъ 8 часовъ въ день. Ночная смѣна получаетъ на 20 процентовъ болѣе, чѣмъ дневная. Всѣ рабочіе пользуются мѣсячнымъ отпускомъ съ сохраненіемъ жалованія.

Директоромъ правительственной типографіи состоитъ „общественный типографъ" Конеліусъ Фордъ.

CONTENTS

ENGLISH SECTION

Russian-American trade in 1918-1919 19
The Russian ruble in New York Market in 1919 23
Prospects of trading with Soviet Russia 24
The Russian Cooperatives 29
The Economic Prospects of the Russian Far East 31
American Commerce with the Black Sea Region 34
America's Interests in the Black Sea Ports 39
Caucasus 44
Turkey 49
Constantinople 50
Roumania 53
Bulgaria 55
Yugoslavia 57
Esthonia 59
Latvia 61
National Association of Manufacturers 66
American-Russian Chamber of Commerce 67
American Commercial Association to promote trade with Russia 68
Weights and Measures 68

GENERAL DIRECTORY

List of Diplomatic and official representatives of Russia and of some new nations in the U. S. 70
List of American firms interested in trade with Russia 73
List of Canadian organizations and firms interested in trade with Russia.. 91
List of Russian, Ukrainian, Lithuanian, Jewish, etc. organizations in the United States and Canada 95
List of Jewish periodicals in the United States and Canada 138
List of Russian, Carpatho-Russian, Ugro-Russian and Ukrainian periodicals in the United States and Canada 140
List of commercial periodicals on trade with Russia 144
List of organizations to promote American-foreign trade 147

СПРАВОЧНАЯ ЧАСТЬ — GENERAL DIRECTORY.

Списокъ дипломатическихъ и оффиціальныхъ представителей Россіи и нѣкоторыхъ другихъ государствъ въ Соед. Штатахъ 70
Списокъ американскихъ фирмъ интересующихся торговлею съ Россіей.... 73
Списокъ канадскихъ организаціи и фирмъ интересующихся торговлею съ Россіей 91
Списокъ русскихъ украинскихъ, литовскихъ, еврейскихъ и пр. организацій въ Соединенныхъ Штатахъ и Канадѣ 95
Списокъ еврейскихъ періодическихъ изданій въ Соед. Штатахъ и Канадѣ .. 138
Списокъ русскихъ, карпато-русскихъ, угро-русскихъ и украинскихъ періодическихъ изданій въ Соед. Штатахъ и Канадѣ 140
Списокъ коммерческихъ періодическихъ изданій посвященныхъ торговлѣ съ Россіей 144
Списокъ учрежденій и коммерческихъ организацій учрежденныхъ съ цѣлью поощренія американской внѣшней торговли 147
На Родинѣ — Events in Russia
Конституція Совѣтской Республики 152
Совѣтъ Народныхъ Комиссаровъ. Центральный Исполнительный Комитетъ Совѣтовъ. Ленинъ въ американской печати 167
Украина, Восточная Галиція, Эстонія, Латвія, Литва, Кавказъ, Грузія, Азербейджанъ 173
Русское искусство въ Америкѣ — Russian Arts in America
М. П. Мусоргскій, С. В. Рахманиновъ, Сергѣй Прокофьевъ, Русскій симфоническій оркестръ въ Америкѣ. Борисъ Анисфельдъ..... 189
Русскіе въ Америкѣ — Russians in America
Земледѣльческія колоніи русскихъ нѣмцевъ. Русскія поселенія въ Аргентинѣ. Русская православная миссія въ Америкѣ. Русская православная церковь въ Соед. Штатахъ. Греко-католическая (уніатская) церковь въ Соед. Штатахъ. Еврейскія религіозныя общины въ Соед. Штатахъ 202
Кооперативное страхованіе въ средѣ рабочей иммиграціи. Русское Православное О-во Взаимопомощи. Общество Русскихъ Братствъ. Соединеніе греко-католическихъ русскихъ братствъ. Украінский Народний Союзъ. Украінский Рабітничий Союзъ. Еврейская организація Арбейтеръ Рингъ 210
Ассоціація русскихъ профессіональныхъ и просвѣтительныхъ организацій. Украинскій Національный Комитетъ. Карпато-русская народная организація въ Америкѣ. Русское Бюро. Соціалистическія теченія въ русской колоніи въ 1918 и 1919 г. г. 226
Отдѣлъ Совѣтовъ — Advices
Какъ подыскать работу? Почему русскимъ женщинамъ въ Америкѣ нужно учиться по-англійски? Гдѣ учиться въ Америкѣ? Какъ узнать курсъ русскаго рубля въ Америкѣ? Вниманію русскихъ плательщиковъ подоходнаго налога. Къ свѣдѣнію отъѣзжающихъ иммигрантовъ. Гдѣ

достать безплатно русскія книги въ Нью-Іоркѣ? Гдѣ находятся ночлежныя дома въ Нью-Іоркѣ? Какъ осматривать Нью-Іоркъ? Правила, которыя всякій долженъ знать въ Америкѣ 234

Американская жизнь — Americana

Конституція Соединенныхъ Штатовъ. Декларація независимости. Выборы Президента въ 1916 году. Иностранцы въ Соед. Штатахъ. Населеніе Соед. Штатовъ по штатамъ. Современные индѣйцы Сѣв. Америки 243

Дѣло просвѣщенія въ Америкѣ 269

Законы о бракѣ и разводѣ 272

Рабочіе профессіональные союзы въ Соед. Штатахъ. Условія вступленія въ нѣкоторые американскіе юніоны. Юніонъ плотниковъ и столяровъ. Юніонъ сапожниковъ. Юніонъ рабочихъ сталелитейныхъ заводовъ. Юніонъ рабочихъ по изготовленію платья. Юніонъ углекоповъ. Юніонъ рабочихъ при прачешныхъ. Юніонъ рабочихъ по изготовленію дамскаго платья. Юніонъ парикмахеровъ. Юніонъ мѣховщиковъ. Юніонъ литографовъ. Юніонъ ткачей. Юніонъ рабочихъ по изготовленію мужского платья 276

Законы о вознагражденіи рабочихъ отъ несчастныхъ случаевъ. Соединенные Штаты. Канада. Штатъ Иллинойсъ. Штатъ Нью-Іоркъ. Штатъ Пенсильванія 282

Право въѣзда въ Соед. Штаты. Какъ сдѣлаться американскимъ гражданиномъ (Натурализація) 287

Эдгаръ По. Маска Красной смерти — разсказъ Эдгара По. 292

Канадская жизнь. — Canada

Населеніе Канады по провинціямъ. Важнѣйшія населенныя мѣста Канады. Основные факты изъ исторіи Канады. Государственное устройство Канады и Соед. Штатовъ 298

Техническій отдѣлъ — Technical section

Сельско-хозяйственный тракторъ. Моторъ-культиваторъ. Водоснабженіе Нью-Іорка 305

Экономическій отдѣлъ — Commercial section

Американская внѣшняя торговля въ 1918 г. 315

Русско-Американская торговля въ 1918 году 317

Панамскій Каналъ 321

Таможенно-тарифная политика Соед. Штатовъ 324

Торговый флотъ Соед. Штатовъ 325

Нью-Іоркскій портъ 327

Экспортныя котировки 336

Учрежденіе акціонерныхъ компаній 342

Кинематографическая промышленность 343

Величайшая типографія въ мірѣ 346

Дополнительныя Свѣдѣнія

Когда книга была уже закончена печатаніемъ, намъ удалось получить нѣкоторыя существенныя данныя, которыя мы и помѣщаемъ въ этомъ приложеніи.

ЗЕМЛЕДѢЛІЕ ВЪ СОЕДИНЕННЫХЪ ШТАТАХЪ.

Въ настоящее время, когда среди Американскихъ фермеровъ столь замѣтно стремленіе организоваться по отдѣльнымъ отраслямъ сельскохозяйственной промышленности, интересно обратить вниманіе на мѣсто сельскаго хозяйства среди другихъ промысловъ въ Америкѣ. До сихъ поръ фермеры организовывались для преслѣдованія какой либо одной опредѣленной цѣли въ родѣ какъ продажи какого нибудь продукта, производства масла и сыра, защиты своихъ интересовъ передъ законодательнымъ собраніемъ и т. д. Въ настоящее же время возникающія фермерскія бюро въ первый разъ задались цѣлью объединить фармеровъ на почвѣ ихъ общаго промысла. Это движеніе несомнѣнно въ скоромъ времени приведетъ къ объединенію и солидарности всѣхъ граждан Соединенныхъ Штатовъ, занимающися какимъ-либо видомъ земледѣлія. По послѣднимъ статистическимъ даннымъ число фермеровъ въ нѣсколько разъ превосходитъ число лицъ, занимающихся какой либо другой обрабатывающей промышленностью.

Такъ, напримѣръ въ 1910 году въ Америкѣ было 38,000,000, лицъ имѣющихъ опредѣленное занятіе. Изъ этого числа 32, 5% — занимались земледѣліемъ; — 11. 4 торговлей, крупной и мелкой; въ положеніи найма личныхъ услугъ находились 9.5%; плотники, каменщики и ремесленники вмѣстѣ взятые составляли только 8.9%, группа „путей собщенія", въ которую входили всѣ служащіе при желѣзныхъ дорогахъ, пароходахъ, городскихъ трамваяхъ, телеграфѣ и телефонѣ составляла 8.4%, группа интеллигентныхъ профессій — 4.5%, — въ желѣзной и сталелитейной промышленности работали 4%, въ шахтахъ разнаго рода — 2.4%, въ ткацкой промышленности — 2.3%, въ лѣсопильныхъ и въ мебельномъ промыслѣ — 2.1%.

Изъ этихъ данныхъ видно, что въ 1910 году изъ 38,000,000 лицъ въ Америкѣ, имѣвшихъ опредѣленное занятіе, почти цѣлая треть занималась земледѣліемъ, такъ что 3 земледѣльца приходилось на каждаго человѣка, занимающагося торговлей, 4—на каждое лицо занятое при путяхъ сообщенія, 8 — на каждаго рабочаго въ сталелитейной и желѣзнодорожной промышленности и 14 — на каждаго рабочаго въ ткацкой промышленности.

I.

ПОЧТОВЫЯ ПРАВИЛА.

Всѣ почтовыя отправленія согласно законовъ Сѣверо-Американскихъ Соединенныхъ Штатовъ дѣлятся на четыре разряда въ зависимости отъ характера и содержанія почтовыхъ пакетовъ.

Къ первому разряду отправленій относятся: письма, почтовыя и частныя открытки, а равно всякія закрытые или запечатанные пакеты, заключающіе всякаго рода рукописный или печатный матеріалъ.

Пересылка ихъ оплачивается почтовыми марками изъ слѣдующаго расчета: для внутреннихъ сношеній взимается по 2 цента съ каждой унціи или части этого вѣса при отправкѣ закрытыхъ писемъ; для внутренней корреспонденціи при отправкѣ открытокъ взимается по одному центу съ каждаго открытаго письма; — для заграничныхъ сношеній взимается по 5 центовъ съ каждой первой унціи закрытаго письма и по три цента съ каждой послѣдующей унціи или части ея; на почтовыя и частныя открытки, отсылаемыя за границу слѣдуетъ клеить 3-хъцентовыя марки.

При отправкѣ закрытыхъ заказныхъ писемъ къ обыкновенной стоимости пересылки прибавляется почтовыми марками 10 центовъ, наклеиваемыми на каждое письмо безъ принятія въ расчетъ его вѣса; а также того, каково его назначеніе — внутрь страны или за границу. Одинаковыя правила для отправленія заказныхъ открытокъ.

Для ускоренія почтовыхъ сношеній внутри страны примѣняется способъ отправки писемъ «спеціальной доставкой» (Special Delivery), каковой способъ даетъ отправителю гарантію, что письмо внѣ очереди будетъ доставлено по назначенію почтовымъ отдѣленіемъ немедленно по полученіи имъ таковаго. Для отправки писемъ Special Delivery наклеваются спеціальныя 10-тицентовыя марки съ изображеніемъ велосипедиста сверхъ обыкновенной стоимости почтовой пересылки письма. Приплата за «спеціальную доставку» можетъ быть произведена и обыкновенными почтовыми марками; въ подобныхъ случаяхъ однако надлежитъ наверху конверта сдѣлать надпись. «Special Delivery».

Примѣчаніе. Почтовый тарифъ внутреннихъ сношеній примѣняется для всѣхъ почтовыхъ отправленій перваго разряда, слѣдующихъ въ мѣста нахожденія американскихъ почтовыхъ отдѣленій, каковыми являются: 1) территорія Сѣверо-Американскихъ Соединенныхъ Штатовъ, включая острова Гавайскіе, Порто-Рико и Дѣвственные (Вирджинъ), 2) владѣнія Сѣверо-Американскихъ Соединенныхъ Штатовъ, имено: Зона Панамскаго Канала, острова Филиппинскіе, Гаюмъ и Тутуила, и 3) гор. Шанхай въ Китаѣ.

Внутренній почтовый тарифъ примѣняется также: при отправкахъ почтовыхъ отправленій перваго разряда: 1) Сѣверо-Американскимъ экспедиціоннымъ арміямъ въ Европѣ, плавающимъ въ иностранныхъ водахъ военнымъ судамъ и Сѣверо-Американскому военному госпиталю въ Іокогамѣ въ Японіи; и 2) въ слѣдующія заграничныя страны: Канаду, Кубу, Багаму, Барбадосъ, Британскую Гвіяну, Британскій Гондурасъ, Доминиканскую республику, Голландскую Вестъ Индію (включая ост-

рова: Арубу, Бонеръ, Кюрасо, Саба, Св. Евстафія и принадлежащую Голландіи часть острова Св. Мартина), Англію, Ирландію, Шотландію, Уэльсъ, Острова Ливардскія, Мексику, Ньюфуандлендъ, Новую Зеландію и Панаму.

Ко второму разряду отправленій относятся: Газеты и разного рода періодическія изданія, отправляемыя ихъ издателями.

Стоимость пересылки исчиляется изъ расчета 1-го цента за каждый фунтъ, при чемъ почтовыя марки на эти отправленія не наклеиваются, а стоимость посылокъ оплачивается издательскими фирмами по предъявленію почтою счетовъ.

При пересылкѣ газетъ и періодическихъ изданій частными лицами оплата пересылки происходитъ почтовыми марками по слѣдующему расчету: 1 центъ взимается за каждыя 4 унціи или часть этого вѣса.

Къ третьему разряду отправленій относятся: Весь тотъ матеріалъ, который въ Россіи принято отправлять подъ бандеролью. Посылки этого рода, какъ и русская бандероль, отправляются въ болѣе или менѣе открытой упаковкѣ.

Объектами третьяго разряда отправленій могутъ быть: циркуляры, книги, гравировки, литографіи, фотографіи, разные бланки, миміографическія репродукціи, визитныя и дѣловыя карточки и т. п.

Стоимость пересылки: 1 центъ за каждыя 2 унціи или часть этого вѣса.

Четвертый разрядъ отправленій — это тотъ способъ почтовой пересылки всевозможныхъ предметовъ, который здѣсь называется парсель постъ (Parcel Post) и который, будучи весьма удобнымъ и упрощеннымъ, особенно распространенъ среди американцевъ.

Пересылать «парселъ постъ» разрѣшается всякаго рода негромоздкіе предметы, которые не быстро портятся и не являются взрывчатыми веществами. Приводимъ для примѣра тѣ изъ нихъ, которые чаще всего отправляются этимъ разрядомъ: книги, бѣлье, небыстропортящіеся съѣстные продукты (пирожныя, консервированное мясо, всякая зелень, фрукты и проч.), сѣмена, матеріи, бездѣлушки и т. д.

Пріемъ почтовымъ отдѣленіемъ пакета для отправки его «парсель постъ» предполагаетъ, что таковой, какъ слѣдуетъ завернутъ въ гладкую чистую бумагу (пакетъ обыкновенно упакованъ сначала въ картонную коробку), которую заклеивавать или запечатывать не разрѣшается, вмѣсто чего пакетъ скрѣпляется веревкою — это дѣлается съ цѣлью предоставленія почтѣ возможности быстраго и легкаго ознакомленія съ содержимымъ пакета. если вскрытіе его по какимъ либо соображеніямъ покажется почтѣ необходимымъ.

Величина пакета, отправляемаго «парсель постъ», не должна превышать 84 дюйма длины вмѣстѣ съ окружностью. Разрѣшенный вѣсъ — отъ 50 до 70 фунтовъ.

Количество подлежащихъ наклейкѣ марокъ опредѣляется почтовымъ чиновникомъ, вѣсящимъ пакетъ.

Стоимость отправокъ «парсель постъ» зависитъ какъ отъ вѣса посылки, такъ и отъ дальности ея назначенія. Въ отношеніи разстоянія отправки дѣлятся на 8 зонъ.

Разрѣшается отправка посылокъ «парсель постъ» C. O. D. M. C. наложеннымъ платежомъ: для этого отправитель заполняетъ особый почтовый бланкъ жел-

таго цвѣта, каковой затѣмъ шнуркомъ прикрѣпляется къ отправляемой посылкѣ. За наложенный платежъ взимается 10 центовъ, каковая стоимость вмѣстѣ со стоимостью обыкновенной пересылки почтовыми марками наклеивается отправителемъ на посылку. Наложеный платежъ «парсель постъ» допускается лишь въ сношеніяхъ внутри страны, будучи запрещенъ даже для отправленій въ Канаду.

При отправкѣ «парсель постъ» заказнымъ дополнительно приклеивается почтовыхъ марокъ на 10 центовъ.

Почтою также принимается страховка посылокъ на слѣдующихъ основаніяхъ: За страхованіе не свыше 5-ти долларовъ взимается 3 цента, — не свыше 25 долларовъ — 5 центовъ, — не свыше 50 долларовъ — 10 центовъ и, наконецъ, — не свыше 100 долларовъ — 25 центовъ. Страхованіе свыше 100 долларовъ не разрѣшается.

Стоимость страховки уплачивается почтовыми марками, которыя и наклеиваются на страхуемую носылку.

Примѣчаніе. Отправители посылокъ «парсель постъ» не имѣютъ права вкладывать внутрь посылки письма и записки; зато разрѣшается вложеніе счетовъ и перечня содержимаго.

II.

ТЕЛЕГРАФНЫЯ ПРАВИЛА.

Въ то время какъ почта въ Сѣверо-Американскихъ Соединенныхъ Штатахъ является дѣломъ правительственнымъ, телеграфъ до сихъ поръ находится въ рукахъ нѣсколькихъ частныхъ предпріятій, изъ которыхъ самое большое «Западный Союзъ Телеграфный и Кабельный», называемый по англійски «Вестернъ Юніонъ Телеграмъ эндъ Кэбель» (Western Union Telegram and Cable).

Приводимыя нами ниже правила суть телеграфныя правила, примѣняемыя «Вестернъ Юніонъ», къ которому чаще приходится обращаться публикѣ, какъ къ самому распространенному обществу; правила остальныхъ телеграфныхъ менѣе извѣстныхъ обществъ почти одинаковы съ правилами «Вестернъ Юніонъ», а потому распространяться о нихъ не приходится.

Лица заинтересованныя въ посылкѣ телеграммъ обращаются либо непосредственно въ телеграфную контору, либо вызываютъ по телефону изъ подобной конторы посыльнаго, который является къ нимъ на квартиру за текстомъ отправляемой телеграммы, давая имъ расцѣнку ея стоимости и взыскивая съ нихъ причитающуюся плату.

Формы телеграфныхъ отправленій бываютъ слѣдующія:

Обыкновенныя телеграммы — это наиболѣе дорогой и быстрый способъ телеграфированія. Обкновенныя телеграммы имѣютъ всегда преимущество быть доставленными по назначенію первыми предъ всѣми остальными формами телеграфныхъ сношеній. Тарифъ ихъ различенъ въ зависимости отъ разстояній отправокъ и исчисленія начинаются съ количества не менѣе 10 словъ. Для примѣра приводимъ расчетъ стоимости обыкновенныхъ телеграммъ въ 10 словъ въ разные города Сѣверной Америки:

Телеграммы: внутри Нью Іорка — за первыя 10 словъ 25 центовъ и по 2 центы за слово свыше указаннаго количества; изъ Нью Іорка въ Чикаго — 40 центовъ за 10 словъ, въ Кливелендъ 40 центовъ, въ Сантъ-Луисъ 60 центовъ, в Санфранциско 1 долларъ и т. д.

Ночныя посланія (Night Messages), которыя принимаются вечеромъ не позже 2-хъ часовъ ночи по уменьшенному тарифу (reduced rate); доставка ихъ менѣе быстрая, чѣмъ обыкновенныхъ телеграммъ, при чемъ таковая ни въ коемъ случаѣ не предшествуетъ утру слѣдующаго дня въ будній день.

Дневныя письма (Day Letters), которыя имѣетъ расчетъ отправлять, когда количество словъ велико (во всякомъ случаѣ болѣе 10-ти) и когда разница при доставкѣ въ нѣсколько часовъ времени для отправителя не имѣетъ значенія. Въ нормальныхъ случаяхъ дневныя письма доставляются по назначенію въ тотъ же самый день, когда онѣ отправлены. Плата производится по слѣдующему расчету: взимается за количество не менѣе 50 словъ ту же стоимость, которую считаютъ за 10 словъ обыкновенной телеграммы; слова же свыше 50-ти оплачиваются въ размѣрѣ $^3/_{10}$-тыхъ тарифа обыкновенныхъ телеграммъ.

Ночныя письма (Night Letters) принимаются не позже 2-хъ часовъ ночи и подверженны тѣмъ же правиламъ, которыя существуютъ для дневныхъ писемъ за исключеніемъ лишь того, что количество словъ свыше 50-ти оплачивается по еще болѣе дешевому тарифу, и менѣе въ размѣрѣ $^1/_5$-ой тарифа обыкновенныхъ телеграммъ.

Каблеграммы, т. е. телеграфныя сообщенія передаваемыя по подводному океанскому кабелю, дѣлятся на слѣдующія категоріи:

Каблеграммы «полной стоимости» (Full Rate), разрѣшаемыя къ отправкѣ во всѣ части свѣта и на всѣхъ языкахъ при условіи прописыванія текста латинскими буквами. Допускается также цифровое условное обозначеніе содержанія (шифръ).

Оплата каблеграммъ различна въ зависимости отъ страны направленія. Для примѣра приводимъ слѣдующія существующія ставки: За каждое слово взимается

при отправкѣ каблеграммъ	въ Италію	31	центъ
	въ Францію	25	„
	въ Англію	25	„
	въ Германію	54	„
	въ Европ. Россію	43	„
	въ Азіатс. Россію	1.22	„

Отмѣчаемъ при этомъ, что въ отличіе отъ правилъ существующихъ для телеграммъ, при опредѣленіи стоимости отправокъ каблеграммъ подлежать оплатѣ не только слова въ текстѣ, но также тѣ изъ которыхъ составлены адресъ и подпись.

«Задерживаемыя каблеграммы половинной стоимости» (Deferred Half Rate) — названіе такое носятъ отъ того, что въ теченіи 24-хъ часовъ могутъ быть задерживаемы для пропуска каблеграммъ «полной стоимости», и что оплачиваются они въ два раза дешевле послѣднихъ. Писаться онѣ могутъ только на языкѣ страны отправленія или же на французскомъ языкѣ, другіе же языки, а равно употребленіе шифра, не разрѣшаются. Кромѣ сего сношенія этого рода возможны не со всѣми частями свѣта, а лишь съ нѣкоторыми странами.

«Каблеграмныя письма» (Cable Letters) — форма сношеній между Амери-

кой и Англіей. Могутъ быть задержаны въ теченіи 24-хъ часовъ для пропуска каблеграммъ первой категоріи. Оплачиваются при сношеніяхъ между Нью Іоркомъ, Бостономъ, Галифаксомъ или Монтреаломъ и Лондономъ или Ливерпулемъ въ размѣрѣ 75 центовъ за каждыя 13 словъ и по 5 центовъ за слово сверхъ указаннаго количества.

«Письма въ концѣ недѣли» (Week End Letters) — то же, что и каблеграмныя письма съ тою лишь разницею, что подаваться онѣ должны по субботамъ не позже полуночи съ такимъ расчетомъ, чтобы достигали назначенія въ понедѣльникъ утромъ; въ отношеніи же ихъ оплаты взимается 1 долларъ и кромѣ того 15 центовъ со слова сверхъ указаннаго количества.

СРАВНИТЕЛЬНАЯ ТАБЛИЦА ВРЕМЕНИ.

Когда въ Нью Іоркѣ полдень (12 часовъ дня), то въ

Варшавѣ	5.40 веч.	Москвѣ	6.46 веч.
Вильно	5.57 „	Одессѣ	6.29 „
Гродно	5.52 „	Омскѣ	9.09 „
Іерусалимѣ	6.37 „	Парижѣ	4.25 „
Кіевѣ	6.18 „	Римѣ	5.05 „
Либавѣ	5.40 „	Петроградѣ	6.17 „
Лондонѣ	4.14 „	С. Франциско	8.00 утр.
Минскѣ	6.06 „	Чикаго	11.00 дня

ПРАВИЛА ПРАКТИЧЕСКОЙ ЖИЗНИ.

Слѣдующія правила даны Джеферсономъ своему однофамильцу Томасу Джеферсону Смиту въ 1825 году.

1) Никогда не откладывай до завтра, что можно сдѣлать сегодня.
2) Никогда не проси другого о томъ, что можешь сдѣлать самъ.
3) Не трать денегъ, которыхъ ты не имѣешь.
4) Не покупай того, въ чемъ ты не имѣешь нужды, хотя бы это было и дешево.
5) Гордость намъ стоитъ дороже, чѣмъ голодъ, жажда и холодъ.
6) Мы никогда не раскаиваемся, что мы ѣдимъ слишкомъ мало.
7) Намъ никогда не надоѣдаетъ все, что мы дѣлаемъ охотно.
8) Какъ много страданій приноситъ намъ то, что никогда не случается.
9) Бери вещи за гладкую ручку.
10) Когда сердишься, прежде чѣмъ что либо сказать, считай до десяти; Когда же сильно сердишься — считай до ста.

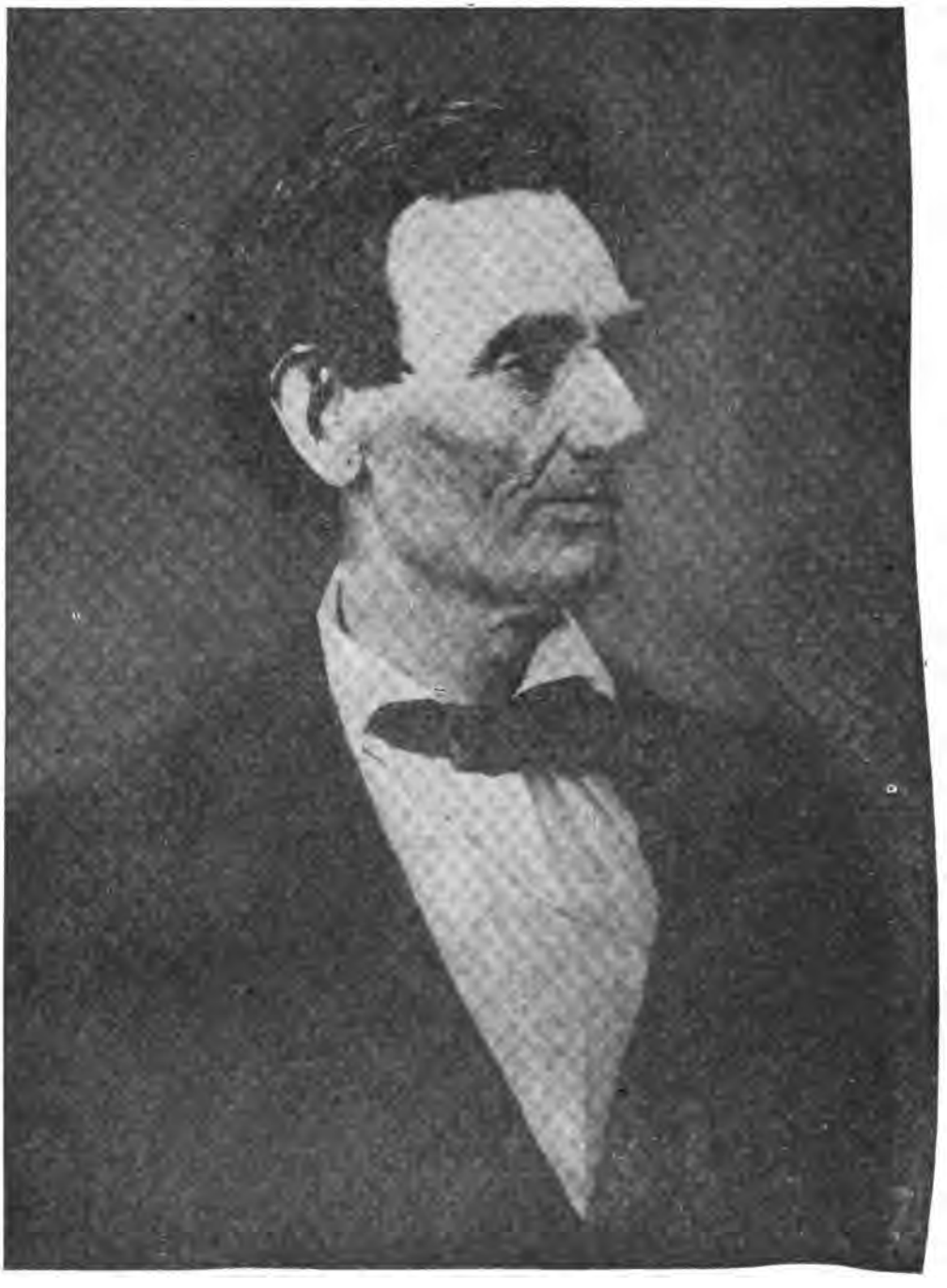

Абрагамъ Линкольнъ.

АМЕРИКАНСКІЕ ПРАЗДНИКИ (LEGAL HOLIDAYS) ВЪ 1920 ГОДУ.

(Показаны по новому стилю).

Каждое Воскресеніе (Недѣля) въ году.

January 1, New Year Day, Новый годъ. Празднуется во всѣхъ Штатахъ (и въ District of Columbia) за исключеніемъ Mississippi.

February 12, Lincoln's Birthday. День рожденія президента Абрагама Линкольна. Празднуется въ New York, Pennsylvania, Minnesota. Washington и Wyoming.

February 22, Washington's Birthday. День рожденія перваго президента Георга Вашингтона. Празднуется въ Штатахъ (и въ D. C.), за исключеніемъ Mississippi.

April 10, Good Friday. Великая Пятница. Празднуется въ Штатахъ: Alabama, Louisiana, Maryland, Pennsylvania и Tennesse.

April 12, Easter Day, Пасха. Празднуется во всей Странѣ.

May 30. Decoration или Memorial Day. Празднуется въ Штатахъ и Территоріяхъ (и въ D. C.), за исключеніемъ штатовъ: Alabama, Arkansas Florida, Georgia, Indiana, Lousiana, Mississipi, New Mexico, North Carolina, South Carolina, Virginia и Texas.

July 4. Independence Day, день провозглашенія независимости Соед. Штатовъ. Празднуется во всѣхъ Штатахъ и въ C. D.

September 7. Labor Day. Въ Штатахъ Pennsylvania и New York празднуется въ первый Понедѣльникъ въ м. Сентябрѣ.

November 26. Thanksgiving Day. Празднуется въ послѣдній Четвергъ въ м. Ноябрѣ.

25 Декабря. Christmas Day. Рождество Христово. Празднуется во всѣхъ Штатахъ С. А.

Ellection Day — дни штатныхъ и федеральныхъ выборовъ, празднуются въ нарочито указываемые правительствомъ дни во всѣхъ штатахъ.

Хронологическая Таблица.

Новый періодъ.

1832	Первая парламентская революція въ Англіи.
1834	Таможенный союзъ въ Германіи.
1846	Отмѣна хлѣбныхъ законовъ. въ Англіи.
1848	Февральская революція во Франціи.
1848—1849	Либеральныя и политическія революціи въ Европѣ.
1848—1852	Вторая республика во Франціи.
1851	Декабрскій переворотъ во Франціи.
1852—1870	Вторая Имперія.
1853—1856	Восточная война, Крымская кампанія.
1857	Начало Итальянскаго объединенія.
1861	Итальянское королевство.
1861—1865	Гражданская война въ Соединенныхъ Штатахъ.
1861—1888	Вильгельмъ I Прусскій.
1864	Образованіе перваго интернаціонала Карломъ Марксомъ.
——	Датская война.
1866	Австро - Прусская война; Сѣверо - Германскій союзъ.
——	Присоединеніе Венеціи къ Италіи.
1870	Присоединеніе Рима и завершеніе Итальянскаго объединенія.
1871	Германская имперія, завершеніе объединенія Германіи.
1875	Республиканская конституція во Франціи.
——	Герцеговинское возстаніе.
1877—1878	Русско - турецкая война.
1878	Миръ въ Санъ Стефано; Берлинскій Конгрессъ.
1889	Образованіе второго Интернаціонала на съѣздѣ въ Парижѣ.
1900—1901	Китайская война.
1901	Международная конференція въ Гаагѣ.
1917	Революція въ Россіи.
1914—1919	Всемірная война.

МЕЖДУНАРОДНОЕ КНИГОИЗДАТЕЛЬСТВО.

ПЕЧАТАЕТСЯ:

М. Г. КОРСУНСКІЙ, Инж.
Сельско-хозяйственный тракторъ въ двухъ томахъ.

ГОТОВЯТСЯ КЪ ПЕЧАТИ:

Свиноводство.
Промышленное плодоводство.
Расчистка лѣсныхъ и каменистыхъ почвъ при помощи взрывчатыхъ веществъ.
Образцовая американская ферма — домъ, службы, колодезь съ вѣтрякомъ и водопроводомъ и проч.
Выборъ и оцѣнка американскихъ сельско-хозяйственныхъ машинъ.
Кооперативный элеваторъ.
Искусственное охлажденіе.

Серія книгъ, изданныхъ международнымъ книгоиздательствомъ:

ПО АМЕРИКАНСКИМЪ ИСТОЧНИКАМЪ:
Основы земледѣлія (въ переплетѣ) ..... $ 3.00
Культура лука 40
Искусственное удобреніе 40

Инж. М. Г. КОРСУНСКАГО:
Силосы 1.00

Ч. Л. ЛЬЮИСА.
Крупноплодная брусника 1.00

С. В. ГЕЙМАНА:
Техника приготовленія сгущеннаго и сухого молока .. 1.00
Молочное дѣло въ Соединенныхъ Штатахъ 1.00

Проф. Н. А. БОРОДИНА:
Экономическія основы сельскаго хозяйства 50
Естесствознаніе въ приложеніи къ жизни 50
Способы храненія и заготовка рыбы и ея продуктовъ .. 50

Инж.-Агр. А. И. ГЛИНЧИКОВА:
Американскіе плуги 1.00

АЛЬБОМЪ: 33 Художественныхъ Иллюстрацій Л. О. Пастернака къ роману, **Л. Н. Толстого. Воскресеніе** ..... 50 с.

International Book Publishing Company
5 Beekman Street
NEW YORK, N. Y.

Teleph. Cortlandt 2949

КНИГИ! КНИГИ!

РУССКАЯ КООПЕРАТИВНАЯ ТИПОГРАФІЯ

при ней

КНИЖНЫЙ МАГАЗИНЪ «ПОЛЬЗА».

Печатаемъ книги, карточки объявленія и вообще выполняемъ всякаго рода типографскія работы.

Организаціямъ соотвѣтствующая скидка.

Въ книжномъ складѣ имѣются книги изданныя въ **Россіи, Америкѣ, Франціи, Германіи и Швейцаріи,** по литературѣ, и всякаго рода учебники: грамматики, хрестоматіи, задачники, теоріи арифметики, алгебра, геометрія, по земледѣлію, по почвовѣдѣнію по исторіи народовъ, исторіи культуры, по электротехникѣ, автомобилизму, трактору и проч.

Изъ классической и политич. литературы имѣются полное собр. сочиненій: **Лермонтова, Пушкина, Некрасова, Л. Н. Толстого, А. Толстого, Леонида Андреева, Достоевскаго, Куприна, Мамина-Сибиряка, Горькаго, Тургенева, Майкова, Мея, Фета, Григоровича, Карла Маркса Крапоткина, Каутскаго** и многихъ другихъ современныхъ писателей.

Самоучители и словари Иностранныхъ языковъ:

Готовится историческій Гражданскій календарь съ хронологіей по древней, средней и новой исторіи народовъ и Русской исторіи а также съ законами совѣтской Россіи. .... Цѣна $ 1.00

Адресъ для заказовъ и запросовъ:

Russian Society Book Store «POLZA».
415 East 14th Street
New York N. Y.

Требуйте безплатный Каталогъ и путеводитель Русской Колоніи.

КНИГИ! КНИГИ!

ПОКУПАЙТЕ ЭТИ КНИГИ

Л. Н. ТОЛСТОЙ

Путь жизни, въ 3 томахъ, въ переплетѣ 6.00
Воскресеніе, въ 3 томахъ, въ перепл.... 4.50
На разныя темы, въ переплетѣ..... 2.00
Царство Божіе, въ переплетѣ..... 2.00
Царство Божіе внутри васъ..... 1.50
О значеніи Русской Революціи..... .50
Что такое религія ..... .40
Конецъ вѣка ..... .40
Живой трупъ ..... .40
Русскія посовицы и басни ..... .35
Обращеніе къ духовенству и рел. воспит. .30
Не убій и отвѣтъ синоду ..... .25
О вѣротерпимости. Любите другъ друга .25
Мысли о воспитаніи ..... .25

Н. А. НЕКРАСОВЪ

Полное собраніе стихотвореній, въ 3 томахъ въ переплетѣ 6.00
Кому на Руси Жить Хорошо 1.25
Поэмы ..... .65
Лирическія стихотворенія ..... .65
Сатирическія стихотворенія ..... .55
Родныя картины ..... .55
Современники ..... .50
Народныя стихотворенія ..... .45
Современныя баллады ..... .45
Русскія Женщины ..... .45
Морозъ Красный-Носъ ..... .40

СЕЛЬСКОЕ ХОЗЯЙСТВО

Основы земледѣлія, въ переплетѣ.....$3.00
Птицеводство 1.00
Культура лука ..... .40
Искусственное удобреніе ..... .40

СКОРО ВЫЙДУТЪ ИЗЪ ПЕЧАТИ

Л. Н. ТОЛСТОЙ

Посмертныя художествен. произведенія 4 тома, въ переплетѣ 8.00
О жизни, въ переплетѣ 2.00

Н. В. ГОГОЛЬ

Собраніе сочиненій, въ 3 томахъ, въ переплетѣ 6.00

Ѳ. ДОСТОЕВСКІЙ

Преступеніе и Наказаніе, въ 2 томахъ, въ переплетѣ 4.00

А. АМФИТЕАТРОВЪ

Современныя сказки ..... .70

К. КАУТСКІЙ

Этика ..... .75

ВАСИЛІЙ НЕМИРОВИЧЪ-ДАНЧЕНКО

Бодрые, Смѣлые, Сильные, въ пер. 2.00

СЕЛЬСКОЕ ХОЗЯЙСТВО

Молочное хозяйство 1.00
Сгущенное молоко 1.00
Силосы 1.00
Крупноподная брусника 1.00
Проф. Н. Бородинъ. Экономическіе основы земледѣлія ..... .75

Главное представительство по продажѣ упомянутыхъ изданій

PREBOY, 411 Grand Street, N. Y.

Geo. J. Kwasha

Consulting Mining Engineer

63 Park Row ***New York City***

ГОРНЫЙ ИНЖЕНЕРЪ Г. І. КВАША

Горныя и техническія дѣла

КОРРЕСПОНДЕНЦІИ ПО РУССКИ

Адресъ : 63 Park Row, New York City

RUSSKY GOLOS RUSSIAN VOICE

THE LARGEST RUSSIAN DAILY

„Русскій Голос"

in the United States and Canada

Address:

Russky Golos

238 E. 6th Street New York, N. Y.

Balkan Men's Furnishing Store

KOSTA D. SVIREFF & CO.

66 Greenwich St. New York

CLOTHING, HATS, CAPS, SHOES, TRUNKS, BAGS, Etc.

Bowling Green 7796.

КОСТА Д. СВИРЕВЪ и Ко.

Костюмы, Шляпы, Обувь, Сундуки, Чемоданы и пр.

БАЛКАНСКІЙ МАГАЗИНЪ МУЖСКАГО ПЛАТЬЯ

Телефонъ: Бойлингъ Гринъ 7796

Адресъ: 66 ул. Гринвичъ, Нью Іоркъ

РУССКАЯ ТИПОГРАФІЯ

Г. Оффина

(THE ZUNSER PRESS)

152 Истъ Бродвей

Нью-Іоркъ

Всевозможная типографская работа аккуратно исполняется по умѣреннымъ цѣнамъ.

АВТОМОБИЛЬ И ТРАКТОРЪ

Составлена по новѣйшимъ американскимъ даннымъ

Инж. Техн. И. П. Никоновымъ

Практическое и популярно-научное руководство для изученія автомобильнаго и тракторнаго дѣла, 544 страницы, 417 иллюстрацій.

КРАТКОЕ СОДЕРЖАНІЕ КНИГИ:

ВВЕДЕНІЕ: краткія объясненія изъ механики о силѣ, движеніи, энергіи и работѣ.

БЕНЗИНОВЫЙ (ГАЗОЛИНОВЫЙ) АВТОМОБИЛЬ. Общее описаніе. Движущая сила и моторъ, его части, ихъ описаніе, дѣйствіе и выдѣлка. Разныя системы. Охлажденіе мотора, сцѣпка, перемѣна скоростей, карданъ, оси, дифференціалъ, тормаза, руль, колеса, рама, рессоры, карбюраторъ. **Электрическое оборудованіе**, баттарея, зажиганіе, магнето, генераторъ, освѣщеніе, пускъ въ ходъ. Шины, кузовъ и верхъ, принадлежности автомобиля, управленіе автомобилемъ.

ПАРОВОЙ АВТОМОБИЛЬ — Общее описаніе, котелъ, паровая машина, управленіе котломъ и машиной, водяная система.

ЭЛЕКТРИЧЕСКІЙ АВТОМОБИЛЬ — Общее описаніе, электрическій моторъ, батаррея, заряженіе аккумуляторовъ.

ГРУЗОВИКЪ — Общее описаніе, типичные грузовики, грузовики спеціальнаго назначенія, заводскія телѣжки, принадлежности.

ТРАКТОРЪ. — Общее описаніе, служба трактора, моторъ и его питаніе, зажиганіе, охлажденіе, смазка, передача силы, рама, оси, рессоры, колеса, руль, управленіе тракторомъ.

РЕМОНТЪ АВТОМОБИЛЕЙ.

ГАРАЖЪ И РЕМОНТНАЯ МАСТЕРСКАЯ.

АВТОМОБИЛЬНЫЕ КООПЕРАТИВЫ.

ЗАКОНЫ И ПРАВИЛА. Вопросы и отвѣты, предлагающіеся на экзаменахъ.

УСТАНОВКИ ДЛЯ ПОЛУЧЕНІЯ СИЛЫ И ОСВѢЩЕНІЯ.

МОТОЦИКЛЕТКИ.

МОТОРЫ ДЛЯ ЛОДОКЪ.

ПРИЛОЖЕНІЯ. АЛФАВИТНЫЙ УКАЗАТЕЛЬ.

Цѣна книги въ роскошномъ переплетѣ 6 дол. 50с.

Книга издана ПЕРВЫМЪ РУССКИМЪ КНИГОИЗДАТЕЛЬСТВОМЪ ВЪ АМЕРИКѢ, Нью-Іоркъ

Заказы направляйте по адресу:

FIRST RUSSIAN PUBLISHING CORP.

21 East 7th St. **New York, America**

„РУССКОЕ СЛОВО"

Первая внѣ предѣловъ Россіи, ежедневная прогрессивная газета и старѣйшая въ Америкѣ

Стоя внѣ политическихъ партій, „Русское Слово", широко освѣщаетъ на своихъ страницахъ нужды Россійскихъ выходцевъ въ Америкѣ. Это составляетъ основную задачу „Русскаго Слова".

Въ вопросахъ русской политики „Русское Слово" отстаиваетъ возрожденіе единой, великой и свободной Россіи и утвержденіе истиннаго народоправства.

Въ отношеніи къ американскимъ проблемамъ „Русское Слово" примыкаетъ къ прогрессивнымъ элементамъ, стремящимся конституціоинымъ путемъ провести въ жизнь идеалы соціальной справедливости.

Газета имѣетъ своихъ корреспондентовъ во всѣхъ крупныхъ центрахъ поселеній въ Соединенныхъ Штатахъ и Канадѣ.

Подписная цѣна:

Въ Соединенныхъ Штатахъ и Канадѣ: на годъ — 6 дол., на 6 мѣсяцевъ 3 дол. 50с., на 3 мѣсяца — 2 доллара.

Въ гор. Нью-Іоркѣ и за-границей: на годъ — 9 дол., на 6 мѣсяцевъ — 5 дол., на 3 мѣсяца — 3 доллара.

„АМЕРИКАНСКІЯ ИЗВѢСТІЯ"

Органъ Россійскихъ Профессіональныхъ Союзовъ и Научно-Просвѣтительныхъ Организацій.

„Американскія Извѣстія" — рабочая газета стоящая на стражѣ русской колоніи.

Въ цѣляхъ газеты:

1) Объединить колонію на культурно-просвѣтительной почвѣ.

2) Организовать рядъ школъ техническихъ и рабочихъ.

3) Организовать русскую колонію въ профессіональные союзы.

4) Организовать русскую колонію для удобнаго и дешеваго переѣзда на родину.

5) Освѣщать жизнь рабочихъ въ общемъ и въ русской колоніи въ частности.

Подписывайтесь, читайте и распространяйте Единственную въ настоящее время ежедневную рабочую газету

Американскія Извѣстія

Подписная цѣна

На годъ 9 дол., на шесть месяцевъ 4.50 сен., на три мѣсяца 2.50 сен., на одинъ мѣсяцъ — 1 долларъ

Адресуйте: 243 Истъ 13-я улица, Нью-Іоркъ.

SOVIET RUSSIA

Weekly Official Organ of the Russian Soviet Government Bureau

This periodical gives the latest available official news on conditions in Russia and on the relations of the Russian Socialist Federal Soviet Republic with other Governments; also facts about the opening up of Russia to commerce with other countries.

AT ALL NEWS STANDS, TEN CENTS.

If you wish to be sure of receiving Soviet Russia regularly subscribe directly to

"SOVIET RUSSIA"

110 West 4th Street **New York City**
Room 304

Subscription Price: $5 per year; $2.50 per half-year; $1 for three months (for new subscribers only).

SOVIET RUSSIA

Еженедѣльный Оффиціальный Органъ Бюро Совѣтскаго Правительства Россіи.

Этотъ періодическій журналъ даетъ послѣднія получаемыя извѣстія о положеніи Россіи и объ отношеніяхъ Россійской Соціалистической Федеративной Совѣтской Республики съ другими Правительствами; также факты относительно возможностей коммерческихъ сношеній Россіи съ другими странами.

Продается во всѣхъ газетныхъ кіоскахъ по 10 центовъ.

Если Вы хотите получать Soviet Russia регулярно, просьба обращаться непосредственно:

"SOVIET RUSSIA"

110 West 4th Street **New York City**
Room 304

Подписная цѣна: 5 дол. въ годъ; 2½ дол. за полъ-года; 1 дол. за три мѣсяца (только для новыхъ подписчиковъ).

"OVERSEAS ENTERPRISES"

A Monthly International Trade Journal

Published by the Industrial Enterprises of United States, Inc.

Printed in English, Russian and Polish.

Circulated in United States, Canada, Russia, Finland, Poland, Siberia, Lithuania, China and Japan.

Distributed among industrial, engineering, financial and governmental institutions and individuals of those countries interested in the American market.

Devoted to dissemination abroad of the knowledge of American export and import markets and giving similar information to American business men and manufacturers concerning export and import conditions in foreign countries.

Composed of articles dealing with Agricultural Implements, Automobile industry, Chemical Industry, Electricity and Gas, Forestry and Woodcraft, Metallurgy, Mining and Smelting, Machinery and Instruments, Paper and Printing, Steamships and Railroads, and especially Export and Import.

Every American interested in Russia, Siberia and Eastern Europe SHOULD BE OUR SUBSCRIBER. The subscription price is $3.00 a year.

Address: 729 SIXTH AVE., New York City.

Принимается подписка

на ежемѣсячный, популярный, научно-прогрессивный журналъ

"ПРОСВѢЩЕНІЕ"

(Шестой годъ изданія)

Выходящій подъ редакціей ѲЕДОРА КУНЦЕВИЧА

Въ журналѣ помѣщаются статьи по литературѣ, философіи, религіи, соціологіи, гигіенѣ, медицинѣ, психологіи, исторіи, политической экономіи и мн. др. предметамъ. Каждый номеръ журнала богато иллюстрированъ фотографіями лучшихъ образцовъ, какъ русскаго, такъ и иностраннаго искусства.

ПОДПИСНАЯ ПЛАТА:

Въ Соединенныхъ Штатахъ на годъ .....$ .75
Въ Канаду, Южн. Америку и Россію $1.00

Съ требованіями обращаться:

"PROSVESHCHENIYE", 9 SECOND AVE., NEW YORK

Jewish Daily Forward

Largest
Jewish Daily
In the World

The Finest Medium For International Advertising

ПРИКАРПАТСКАЯ РУСЬ

Прогрессивный органъ Карпаторусской Народной организаціи. Выходитъ 2 раза въ недѣлю въ форматѣ большихъ столичныхъ газетъ подъ редакціей С. Ю. Бендасюка при ближайшемъ участіи проф. Д. Н. Вергуна. Цѣна 3 доллара въ годъ. Расходится среди милліоновъ карпаторусской эмиграціи въ С. Ам. Соединенныхъ Штатахъ, Канадѣ и въ Прикарпатской Руси. Объявленія по соглашенію.

Адресъ:

189 Second Avenue,

Phone Stuyvesant 103 **NEW YORK, N. Y.**

M. HERTCHIKOFF & CO.
152 St. Lawrence Blvd.

Montreal, Que. CANADA

Foreign Exchange Brokers & Ocean Steamship Tickets Agents
Steamship Tickets to and from all parts of the world
Foreign Exchange Bought and Sold
Drafts and Remittances to all parts of the World.

Русское Торговое, Банковое и Пароходное Агентство
въ Канадѣ, г. Монтреалъ
М. ГЕРЧИКОВЪ

Единственное русское торговое, банковое и параходное агентство въ Канадѣ, предлагающее свои услуги всѣмъ русскимъ фирмамъ, коммерческимъ предпріятіямъ и частнымъ лицамъ по выполненію всевозможныхъ порученій.

Всѣ порученія исполняются быстро и аккуратно.

Справки даются безплатно. Всѣ запросы отвѣчаются детально.

Корреспонденція на всѣхъ языкахъ.

Пароходные агенты всѣхъ океанскихъ пароходныхъ линій. Всевозможныя банковыя операціи. Переводъ денегъ во всѣ части свѣта. Покупка и продажа иностранныхъ денегъ.

Russian - American Committee
for the Far East

Our purpose is to promote trade relations between America and Siberia.

The Headquarter of this organization is in Vladivostok.

Agencies in the United States and Canada:

1. New York Agency,
   63 Park Row, New York City.

2. Seattle Agency,
   720 L. S. SMITH BUILDING
   Seattle, Wash.

3. Canadian Agency
   152 ST. LAWRENCE BLVD.
   Montreal, Canada.

Russian American Register Pub. Co.

63 Park Row, room 1109

New York City

is publishing a Russian-American annual in English and Russian, which contains lists of American firms interested in trade with Russia.

The Russian-American Register Publsihing Co. will gladly supply free of charge to persons, firms and organizations, all available information about commercial conditions in Russia, upon their request.

Excellent medium for advertising to promote American goods in Russia and bordering states.

КНИГОИЗДАТЕЛЬСТВО

РУССКО-АМЕРИКАНСКІЙ СПРАВОЧНИКЪ

63 Паркъ Роу, Нью-Іоркъ

печатаетъ въ своемъ **Ежегодникѣ** разныя полезныя свѣдѣнія объ Америкѣ и Россіи.

Лица и организаціи, желающія помѣстить свои адреса въ **Ежегедникѣ**, благоволятъ обращаться лично или письменно по слѣдующему адресу:

Russian American Register Pub. Co.

63 Park Row, room 1109

New York City

По запросамъ заинтересованныхъ лицъ, Книгоиздательство выдаетъ свѣдѣнія дѣлового и торговаго характера, составляемыя по указаніямъ спеціалистовъ по технической и коммерческой части.

Высылаются безплатно каталоги книгъ и прейсъ-куранты товаровъ. Обращайтесь письменно съ приложеніемъ почтовой марки для отвѣта.

Cable Address: Royfordco — Offices Throughout The World

ROYAL FORWARDING CO., Inc.
Foreign Freight Contractors
Freight and Custom House Brokers
Forwarding Agents
WAREHOUSING —:— TRUCKING
Complete facilities for handling **Russian** shipments from factory to destination.
MAIN OFFICE:
24 Stone Street — **New York City, N. Y.**
Write, Wire or Call: Broad 5230-1-2

Экспедиторская Компанія Рояль

Принимаетъ товары на храненіе въ складѣ, отправляетъ грузы по разнообразнымъ назначеніямъ.
Помѣщая заказы въ Америкѣ указывайте американскимъ фабрикамъ и заводамъ обращаться въ нашу компанію для отправки заказанныхъ предметовъ въ Россію.
Адресъ Главной Конторы:
ROYAL FORWARDING CO., Inc.
24 Stone Street, New York City, N. America
Адресъ для каблеграмъ:
ROYFORDCO, NEW YORK.

ARTHUR J. DUNKLE CO.
50 Church St. New York, U.S.A.
ИНЖЕНЕРЫ

Экспортируемъ изъ Америки: машины различнаго рода, паровые котлы, снаряженія для генераторныхъ станцій, желѣзнодорожныя приспособленія, снаряженія для подрядчиковъ, земледѣльческія орудія, тракторы, пассажирскіе и грузовые автомобили, желѣзныя и стальныя формы, металлы, жесть и др.
Закупаемъ всевозможныя машины и орудія производства по спеціальнымъ заказамъ за малое вознагражденіе.
Принимаемъ сырье на коммиссію.
Техническіе совѣты безплатно.
Корреспонденція на русскомъ языкѣ.

"The Friend of Russia"
Informational—Inspirational.
William Fetler, Editor
$1.00 per annum
1820 Spring Garden St., Philadelphia, Pa.
Special trial offer: 25 cents for 6 months.

The Russian Missionary and Educational Society, of 1820 Spring Garden St., Philadelphia, Pa., was incorporated under the above title in accordance with the Laws of the State of Pennsylvania, on June 24th, 1918. Rev. Cortland Myers, President; Rev. Wm. Fetler, General Director; G. Percy Fox, Treasurer.

The Russian Bible Institute, of 1818-1820 Spring Garden St., Philadelphia, Pa., is the Society's Missionary Training School in the United States .

Русскій магазин музыкальных инструментов и русской музыки

Имѣется большой выборъ музыкальныхъ инструментовъ:

ГАРМОНІИ, СКРИПКИ, МАНДОЛИНЫ, БАЛАЛАЙКИ и т. д., а также

Грамофоны и Пластинки

(Грамофоны съ трубой и безтрубные)

НОТЫ для піанино, скрипокъ, мандолины, гитаръ и гармоній. При магазинѣ имѣется ШКОЛА для обученія игры на разныхъ инструментахъ ЛИЧНО а также ЗАОЧНО. Приходите или пишите.

METRO MUSIC CO.

58 Second Ave. **New York**

ФАБРИЧНЫЙ СКЛАДЪ

граммофоновъ и рекордовъ

Всевозможныхъ музыкальныхъ инструментовъ: балалайки, гитары, мандолины, гармоній, корнеты, скрипки, бубны по умѣреннымъ цѣнамъ.

Большой выборъ **пластинокъ русскихъ**, а также на всевозможныхъ языкахъ: польскихъ, украинскихъ и т. д. **Всемірныя оперы.**

Иногороднія заказы выполняются съ точностью и аккуратностью. Каталоги высылаются по требованію.

GREATER NEW YORK PHONOGRAPH CO.

310 Grand Street Отдѣленіе: **New York**

MANDEL TALKING MACHINE CO.

52 East 23rd Street **New York**

ДОКТОРЪ Л. ХИРУРГЪ
(Dr. L. Cherurg)

39 Сэнтъ Марксъ Плейсъ
(39 St. Marks Pl.)

Телефонъ Орчардъ 1374
(Tel. Orchard 1374)

Нью-Іоркъ
(New York)

Пріемные часы: 1 до 3 и 6 до 8 час.

Обувь съ деревянными подошвами

Самая практичная и дешевая обувь пригодна для ношенія на влажныхъ и мокрыхъ полахъ, или гдѣ обувь подвержена очень тяжелымъ условіямъ. ВЪ БОЛЬШОМЪ СПРОСѢ ВО ВСѢХЪ СТРАНАХЪ.

Требуйте каталогъ и прейс-курантъ.

ARTHUR J. DUNKLE CO.
50 CHURCH STREET
New York, U. S. A.

Русская Аптека и Лабораторія для Анализовъ

ПРОВИЗОРА С. И. КРОНА

Экспортъ и Импортъ Химическихъ и фотографическихъ предметовъ.

164 First Avenue
Cor. 10th St. New York City

Группа членовъ 1 Русской Артели Сельско-Хозяйственныхъ инструкторовъ, основавшая издательство „ПАХАРЬ" выпустила въ Февралѣ 1920 г. 1-ый № С. Х. Журнала „Пахарь".

Цѣна отд. номера ..... 10с.
Подписн. плата на 6 мѣсяцевъ. 1.20с.
Подписн. плата на 3 мѣсяца... 60с.

Адресъ редакціи:
"PAKHAR' '
531 E. 6th St. New York

КНИЖНОЕ АГЕНТСТВО
RUSSIAN CULTURE CO.
323 East 17th Street
New York City

Имѣетъ въ продажѣ всевозможныя русскія книги: учебники для школъ, библіи и другія церковныя книги. Повѣсти, романы и разсказы русскихъ и иностранныхъ писателей. Лучшія пѣсенники, сказки, сонники и оракулы. Русскія ноты. Требуйте полный каталогъ. Немедленно высылаемъ безплатно.

Заказы и письма посылайте по нижеуказанному адресу:

Russian Culture Co., Agency
323 East 17th Street
New York City

All kinds of Russian books for sale: text books, bibles and religious books, short stories and romances, fairy tales, fortune tellers, musical songs. Prospect free of charge upon application.

LATVIA

RIGA—WINDAU—LIBAU

Mail samples, catalogues, quotations and open agencies for this market.
Informations given by

THE LETTISH BUREAU
150 NASSAU ST. New York City

The most necessary book for the study of the
RUSSIAN LANGUAGE
is
ALEXANDROFF'S
RUSSIAN-ENGLISH DICTIONARY
Nearly 50,000 words, 770 P. P., 11 x 7 in.
Strong Buckram Binding
Price $6.50
Just Published by
MAX N. MAISEL
Headquarters for Russian books and all English books on Russia and all English books for the study of Russian.
Издательство и Складъ Русскихъ Книгъ
424 Grand Street New York

ГРИГОРІЙ ВАСИЛЬЕВИЧЪ КУНАШЕВСКІЙ

НОТАРІУСЪ

и

ВЛАДѢЛЕЦЪ

Русскаго Пароходнаго Агентства

Представитель всѣхъ пароходныхъ линій въ Нью Іоркѣ

ПРОДАЖА ШИФСКАРТЪ

РАЗМѢНЪ ДЕНЕГЪ

ПЕРЕСЫЛКА ДЕНЕГЪ

СОСТАВЛЕНІЕ НОТАРІАЛЬНЫХЪ ДОКУМЕНТОВЪ.

G. KUNASHEVSKY

179 East 3rd Street **New York, N. Y.**

Branches: **Petrograd, Moscow, Odessa, Hamburg, Bombay, Karachi, Riga, Petrovsk, Stockholm, Calcutta, Madras, Rangoon.**

Penn Import and Export Company

15 PARK ROW Room 1914 New York, N. Y.

Cable Address: PENNIMPORT

Codes in use: **Western Union, A B C 5th Edition, Bentleys, Liebers**

We import all raw materials, specializing in

GOATSKINS SHEEPSKINS COWHIDES BRISTLES
ANIMAL HAIR WOOL FURS BURLAP
INDIA PRODUCE CRUDE DRUGS

We export to all parts of the world

AMERICAN MANUFACTURED PRODUCTS

AUTOMOBILES, AUTO TIRES, AUTO TRUCKS, AUTO ACCESSORIES, HARDWARE, MACHINERY, IRON, STEEL, CHEMICALS, TEXTILES, FOODSTUFFS.

DIVISION OF MOTION PICTURE FILM

FOR IMMEDIATE RELEASE:

24 Feature Productions of at least 5,000 feet.
3 Multi-reel serials, 30 or more thousand feet long.
15 Comedies—2,000 feet each.

Quotations Furnished by Cable if Desired.

РУССКО-АМЕРИКАНСКОЕ ТОРГОВОЕ АГЕНТСТВО

ВЪ НЬЮ ІОРКѢ

предлагаетъ свои услуги для установленія торговыхъ сношеній, принимаетъ заказы на всевозможныя американскія издѣлія, въ особенности техническія — скобянной матеріалъ, электрическія принадлежности, машины, инструменты, конторскія принадлежности, кожи, обувь и т. п.

Заказы выполняются быстро и аккуратно. Долгосрочная практика въ русско-американской торговлѣ служитъ гарантіей добросовѣстности при исполненіи заказовъ.

Мы также интересуемся сырыми матеріалами для ввоза въ Америку.

Кореспонденція на всѣхъ языкахъ.

RUSSIAN-AMERICAN AGENCY OF COMMERCE

25 Church Street **New York, U. S. A.**

IMPORT AND EXPORT, MANUFACTURERS AGENTS

We Sell and Ship Almost Anything Produced in U. S. A.

Correspondence in all languages.

Volga Engineering & Trading Co.

63 PARK ROW NEW YORK CITY

Mining, Engineering, Machinery, Chemicals,

Raw Materials and Foodstuffs.

New York, Stockholm, Petrograd, Novorossyisk, Vladivostock

Торгово-Промышленное и Техническое Общество Волга

ВЪ НЬЮ-ІОРКѢ

Оборудованіе заводовъ и рудниковъ, техническіе проекты, продажа машинъ, инструментовъ и химическихъ продуктовъ.

Кофе, какао и жизненные припасы.

Импортъ россійскихъ сырыхъ матеріаловъ: мѣховъ, щетины, конскаго волоса, шерсти, сырыхъ кожъ, поташа, солодковаго корня, табака, лекарственныхъ товаровъ и др.

Опытные русскіе инженеры-спеціалисты.

Корреспонденція по-русски.

VOLGA ENGINEERING & TRADING CO., Inc.

63 Park Row **New York City**